

KÜTAHYA SAĞLIK BİLİMLERİ ÜNİVERSİTESİ



İDARE FAALİYET RAPORU 2020



www.ksbu.edu.tr

İçindekiler Tablosu

ÜST YÖNETİCİ SUNUŞU.....	7
I. GENEL BİLGİLER	8
A. Misyon, Vizyon ve Temel Değerler.....	8
Misyon:.....	8
Vizyon:.....	8
Temel Değerler	9
B. Yetki, Görev ve Sorumluluklar	9
C. İdareye İlişkin Bilgiler.....	15
1.Fiziksel Yapı.....	27
2-Örgüt Yapısı	39
3-Bilgi ve Teknolojik Kaynaklar	41
4-İnsan Kaynakları	45
5-Sunulan Hizmetler	51
II. FAALİYETLERE İLİŞKİN BİLGİ VE DEĞERLENDİRMELER.....	62
A-MALİ BİLGİLER.....	63
Bütçe Uygulama Sonuçları.....	63
a-Bütçe Giderleri	64
01- Personel Giderleri.....	65
02 - Sosyal Güvenlik Kurumlarına Devlet Primi Giderleri	67
03 - Mal ve Hizmet Alım Giderleri	68
05 - Cari Transferler.....	70
06 - Sermaye Giderleri.....	72
07 - Sermaye Transferleri	74
b-Bütçe Gelirleri	76
01 - Teşebbüs ve Mülkiyet Gelirleri.....	76
02 - Mal ve Hizmet Satış Gelirleri	76
03 - Kira Gelirleri.....	76
04 - Alınan Bağışlar ve Yardımlar	76
05 - Merkezi Yönetim Bütçesine Dâhil İdarelerden Alınan Bağış ve Yardımlar	77
06 - Diğer Gelirler	77
07 - Faiz Gelirleri.....	77
08 - Kişi ve Kurumlardan Alınan Paylar.....	77
09 - Diğer Çeşitli Gelirler.....	77
Temel Mali Tablolar.....	79
B-PERFORMANS BİLGİLERİ	83

III.	KURUMSAL KABİLİYET VE KAPASİTENİN DEĞERLENDİRİLMESİ	106
A.	Üstünlükler	106
B.	Zayıflıklar	106
C.	Tehditler	107
D.	Fırsatlar	107
E.	Denetim ve Düzenleyici İşlemler	107
IV.	ÖNERİ VE TEDBİRLER	108
	İÇ KONTROL GÜVENCE BEYANI	109
	MALİ HİZMETLER BİRİM YÖNETİCİSİNİN BEYANI.....	110

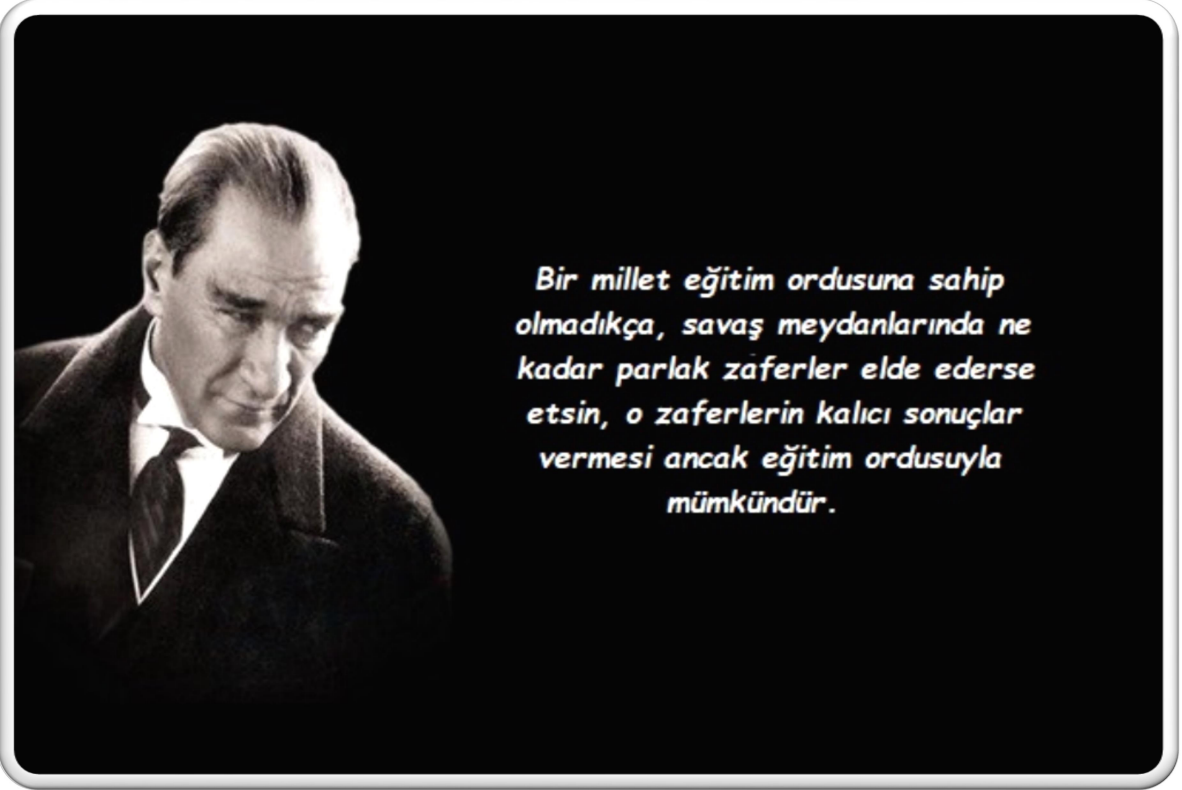



ÜST YÖNETİCİ SUNUŞU

Kütahya Sağlık Bilimleri Üniversitemiz 18 Mayıs 2018’de 7141 sayılı Kanun ile 2018 yılında kurulan 16 üniversiteden biri olarak, Üniversitemiz bünyesinde 4 Fakülte, 1 Enstitü, 4 Meslek Yüksekokulu ile eğitim öğretim faaliyetlerine devam etmektedir.

Kütahya Sağlık Bilimleri Üniversitemiz sağlık temalı kurulan, bilimi ve sağlık alanında araştırmayı önceleyen, nitelikli ve kapsamlı bir sağlık hizmeti sunarak mükemmelliği hedefleyen, öğrencilere çağdaş bir eğitim imkânı sunan yeni nesil bir üniversitedir. Kurulduğu günden bu yana 200’ü geçen sayıda akademisyen kazandırdık. Akademisyenlerimiz pandemi dönemi hem hastalarımızla ilgilendiler hem de öğrencilerimize ders verdiler. Fedakârlık gösterdiler. Bir öğretim elemanı başına 9 öğrenci rakamına ulaşmış bulunmaktayız. Bu oran ile ülkemizde en iyi üniversiteler arasında yer almaktadır.

Kütahya Sağlık Bilimleri Üniversitesinin amacı sağlık alanında yapılacak çalışmalara ve araştırmalara olanak sağlayacak, temel ve klinik tıbbi bilgi, mesleksi beceriler ve tutumlarla donatılmış, iletişim becerileri yüksek, tıp bilimine katkı sağlayan, araştırmacı ve iyi bir birey olarak topluma örnek ve lider olabilecek bireyler yetiştirebilmektir.

Kütahya Sağlık Bilimleri Üniversitesi 2018 yılında kurulan yeni bir üniversite olarak, sınırlı gelir kaynaklarına rağmen, eğitim-öğretim, araştırma-geliştirme ve topluma hizmet faaliyetlerini başarı ile gerçekleştirebilmek ve bunu sürdürülebilir hale getirebilmek için büyük bir çaba sarf etmekte, kendisine tahsis edilen kaynakların etkin, verimli ve ekonomik kullanılmasını Üniversite ailesinin özverili çalışmalarına borçludur.

5018 sayılı Kamu Mali Yönetimi ve Kontrol Kanunu ile çerçevesi çizilen yeni mali yönetim sisteminin öngördüğü hesap verme sorumluluğunun temel dokümanlarından biri olan Üniversitemizin 2020 Yılı İdare Faaliyet Raporu’nu tüm kamuoyunun ve ilgili kurum ve kuruluşların bilgisine sunarım.

Saygılarımla.

Prof. Dr. Vural KAVUNCU
Rektör

I. GENEL BİLGİLER

Üniversitemiz, 2018 yılında 18.05.2018 tarihli ve 7141 sayılı Kanun ile Kütahya Sağlık Bilimleri Üniversitesi kurulmuş olup,

a) Kütahya Dumlupınar Üniversitesine bağlı iken bağlantısı değiştirilerek Rektörlüğe bağlanan Diş Hekimliği Fakültesi ile Tıp Fakültesinden, Kütahya Dumlupınar Üniversitesine bağlı Kütahya Sağlık Yüksekokulunun fakülteye dönüştürülmesi ve adı ile bağlantısının değiştirilmesi ile oluşturularak Rektörlüğe bağlanan Sağlık Bilimleri Fakültesinden, Rektörlüğe bağlı olarak yeni kurulan Mühendislik ve Doğa Bilimleri Fakültesinden,

b) Kütahya Dumlupınar Üniversitesine bağlı iken bağlantısı değiştirilerek Rektörlüğe bağlanan Gediz Sağlık Hizmetleri Meslek Yüksekokulu ile Simav Sağlık Hizmetleri Meslek Yüksekokulundan, Rektörlüğe bağlı olarak yeni kurulan Meslek Yüksekokulu ile Sağlık Hizmetleri Meslek Yüksekokulundan,

c) Kütahya Dumlupınar Üniversitesine bağlı Sağlık Bilimleri Enstitüsünün adı ve bağlantısının değiştirilmesi ile oluşturularak Rektörlüğe bağlanan Lisansüstü Eğitim Enstitüsünden,

d) Üniversitemizin Sağlık Hizmetleri Meslek Yüksekokulu adının Tavşanlı Sağlık Hizmetleri Meslek Yüksekokulu olarak değiştirilmesi 16/01/2020 tarihli Yükseköğretim Genel Kurul toplantısında incelenmiş ve 2547 Sayılı Kanun'un 2880 Sayılı Kanun'la değişik 7/d-2 maddesi uyarınca, uygun görülerek, Tavşanlı Sağlık Hizmetleri Meslek Yüksekokulundan;

Oluşmaktadır.

A. Misyon, Vizyon ve Temel Değerler

Misyon:

Araştırma kültürünün geliştirilmesi ile bilim dünyasına evrensel düzeyde katkı sağlayan, eğitimde değişim ve gelişime açık mesleki yetkinliğe sahip bireyler yetiştiren, toplum sağlığının iyileştirilmesi için bilgi ve teknoloji temelli hizmet sunan bir sağlık üniversitesidir.

Vizyon:

Bölgesel zenginlik ve farklılıkların öncelendiği bilimsel çalışmalarla sağlık alanında yenilikçi teknoloji üretmek, çağdaş eğitim yöntemleri ile uluslararası standartlarda rekabetçi eğitim sunmak, bölgemizin ihtiyaçlarını karşılayan yeterli ve nitelikli sağlık hizmeti sunmak, Rehabilitasyon Tıbbında Mükemmeliyet Merkezi olmak, uluslararası sağlık hizmeti vermek, bölgemiz, ülkemiz ve tüm insanlığın refahına katkıda bulunmak.

Temel Değerler

- ✓ Bilimsellik
- ✓ Etik değerlere bağlılık
- ✓ Evrensellik
- ✓ Paylaşıcılık
- ✓ Yenilikçilik
- ✓ Özgür düşünce ve bunu ifade edebilmek
- ✓ Hesap verebilirlik
- ✓ Katılımcılık
- ✓ Şeffaflık
- ✓ Hakkaniyet, Adalet, Liyakat
- ✓ Sosyal sorumluluk
- ✓ Çevre ve doğa duyarlılığı
- ✓ Kültürüne, tarihine, ulusal değerlere bağlılık
- ✓ Öğrenci ve çalışan memnuniyeti

B. Yetki, Görev ve Sorumluluklar

Üniversitelerin kuruluşu ve görevleri, Anayasa'mızın 130'uncu maddesi ve 2547 sayılı Yükseköğretim Kanunu'nun 3'üncü maddesinin (c), (d) bendinde ve 12'nci maddesinde belirlenmiştir. Buna göre;

Anayasa'mızın 130'uncu maddesinde;

“Çağdaş eğitim-öğretim esaslarına dayanan bir düzen içinde milletin ve ülkenin ihtiyaçlarına uygun insan gücü yetiştirmek amacı ile; ortaöğretime dayalı çeşitli düzeylerde eğitim-öğretim, bilimsel araştırma, yayın ve danışmanlık yapmak, ülkeye ve insanlığa hizmet etmek üzere çeşitli birimlerden oluşan kamu tüzel kişiliğine ve bilimsel özerkliğe sahip üniversiteler devlet tarafından kanunla kurulur.

Kanunda gösterilen usul ve esaslara göre, kazanç amacına yönelik olmamak şartı ile vakıflar tarafından, devletin gözetim ve denetimine tabi yükseköğretim kurumları kurulabilir...” denilmektedir.

Yükseköğretim Kurumları ve Üniversitelerin tanımı ise 2547 sayılı Kanun'un 3'üncü maddesinin (c) ve (d) fıkralarında yapılmıştır.

2547 Sayılı Kanun'un Yükseköğretim Kurumlarının görevleri başlıklı 12'nci maddesinde de;

“Bu kanundaki amaç ve ana ilkelere uygun olarak yükseköğretim kurumlarının görevleri;

a) Çağdaş uygarlık ve eğitim-öğretim esaslarına dayanan bir düzen içinde, toplumun ihtiyaçları ve kalkınma planları ilke ve hedeflerine uygun ve ortaöğretime dayalı çeşitli düzeylerde eğitim-öğretim, bilimsel araştırma, yayım ve danışmanlık yapmak,

b) Kendi ihtisas gücü ve maddi kaynaklarını rasyonel, verimli ve ekonomik şekilde kullanarak, milli eğitim politikası ve kalkınma planları ilke ve hedefleri ile Yükseköğretim Kurulu tarafından yapılan plan ve programlar doğrultusunda, ülkenin ihtiyacı olan dallarda ve sayıda insan gücü yetiştirmek,

c) Türk toplumunun yaşam düzeyini yükseltici ve kamuoyunu aydınlatıcı bilim verilerini söz, yazı ve diğer araçlarla yaymak,

d) Örgün, yaygın, sürekli ve açık eğitim yoluyla toplumun özellikle sanayileşme ve tarımda modernleşme alanlarında eğitilmesini sağlamak,

e) Ülkenin bilimsel, kültürel, sosyal ve ekonomik yönlerde ilerlemesini ve gelişmesini ilgilendiren sorunlarını, diğer kuruluşlarla işbirliği yaparak, kamu kuruluşlarına önerilerde bulunmak suretiyle öğretim ve araştırma konusu yapmak, sonuçlarını toplumun yararına sunmak ve kamu kuruluşlarınca istenecek inceleme ve araştırmaları sonuçlandırarak düşüncelerini ve önerilerini bildirmek,

f) Eğitim-öğretim ve seferberliği içinde örgün, yaygın, sürekli ve açık eğitim hizmetini üstlenen kurumlara katkıda bulunacak önlemleri almak,

g) Yörelerindeki tarım ve sanayinin gelişmesine ve ihtiyaçlarına uygun meslek elemanlarının yetişmesine ve bilgilerinin gelişmesine katkıda bulunmak, sanayi, tarım ve sağlık hizmetleri ile diğer hizmetlerde modernleşmeyi, üretimde artışı sağlayacak çalışma ve programlar yapmak, uygulamak ve yapılanlara katılmak, bununla ilgili kurumlarla işbirliği yapmak ve çevre sorunlarına çözüm getirici önerilerde bulunmak,

h) Eğitim teknolojisini üretmek, geliştirmek, kullanmak, yaygınlaştırmak,

ı) Yükseköğretimin uygulamalı yapılmasına ait eğitim-öğretim esaslarını geliştirmek, döner sermaye işletmelerini kurmak, verimli çalıştırmak ve bu faaliyetlerin geliştirilmesine ilişkin gerekli düzenlemeleri yapmaktır.” şeklinde belirtilmiştir.

Üniversite Organlarımız (Rektör, Senato, Üniversite Yönetim Kurulu)

Rektör:

5018 sayılı Kanunla birlikte Türkiye’de Kamu Mali Yönetimi ve Kontrolü alanında kamu kaynaklarının etkin, ekonomik ve verimli kullanılması konusunda reform niteliğinde önemli bir değişim süreci yaşanmaktadır. Bu değişimin en önemli unsuru 1927 yılından itibaren uygulanan ve Mali Anayasa niteliğinde olan 1050 sayılı Muhasebe-i Umumiye Kanunu’nun yürürlükten kaldırılarak 5018 sayılı Kamu Mali Yönetimi ve Kontrol Kanunu’nun yürürlüğe konulmasıdır.

Yeni Mali Yönetim ve Kontrol Sistemi, hizmeti üreten kamu birimlerinde yönetim sorumluluğu esas alınarak kurulmuş olup, üst yöneticilere sistemin kurulması, izlenmesi, geliştirilmesi ve değerlendirilmesi hususlarında önemli görev ve sorumluluklar yüklemiştir. Bu açıklamalar doğrultusunda;

Rektör’ün, 2547 Sayılı Kanun ve 5018 Sayılı Kanun’da belirtilen yetki, görev ve sorumlulukları aşağıda belirtilmektedir.

2547 Sayılı Kanuna göre:

- Üniversite kurullarına başkanlık etmek, yükseköğretim üst kuruluşlarının kararlarını uygulamak, üniversite kurullarının önerilerini inceleyerek karara bağlamak ve üniversiteye bağlı kuruluşlar arasında düzenli çalışmayı sağlamak,

- Her eğitim - öğretim yılı sonunda ve gerektiğinde üniversitenin eğitim öğretim, bilimsel araştırma ve yayım faaliyetleri hakkında Üniversitelerarası Kurula bilgi vermek,

- Üniversitenin yatırım programlarını, bütçesini ve kadro ihtiyaçlarını, bağlı birimlerinin ve üniversite yönetim kurulu ile senatonun görüş ve önerilerini aldıktan sonra hazırlamak ve Yükseköğretim Kuruluna sunmak,

- Gerekli gördüğü hallerde üniversiteyi oluşturan kuruluş ve birimlerde görevli öğretim elemanlarının ve diğer personelin görev yerlerini değiştirmek veya bunlara yeni görevler vermek,

- Üniversitenin birimleri ve her düzeydeki personeli üzerinde genel gözetim ve denetim görevini yapmak,

- Bu kanun ile kendisine verilen diğer görevleri yapmak.

Üniversitenin ve bağlı birimlerinin öğretim kapasitesinin rasyonel bir şekilde kullanılmasında ve geliştirilmesinde, öğrencilere gerekli sosyal hizmetlerin sağlanmasında, gerektiği zaman güvenlik önlemlerinin alınmasında, eğitim - öğretim, bilimsel araştırma ve

yayım faaliyetlerinin devlet kalkınma plan, ilke ve hedefleri doğrultusunda planlanıp yürütülmesinde, bilimsel ve idari gözetim ve denetimin yapılmasında ve bu görevlerin alt birimlere aktarılmasında, takip ve kontrol edilmesinde ve sonuçlarının alınmasında birinci derecede yetkili ve sorumludur.

5018 sayılı Kamu Mali Yönetimi ve Kontrol Kanununa göre:

5018 sayılı Kanun'un 11'inci maddesine göre Rektörler Üniversitelerde Üst Yönetici sıfatı ile;

İdarelerinin stratejik planlarının ve bütçelerinin kalkınma planına, yıllık programlara, kurumun stratejik plan ve performans hedefleri ile hizmet gereklerine uygun olarak hazırlanması ve uygulanmasından,

Sorumlulukları altındaki kaynakların etkili, ekonomik ve verimli şekilde elde edilmesi ve kullanımını sağlamaktan, kayıp ve kötüye kullanımının önlenmesinden,

Mali yönetim ve kontrol sisteminin işleyişinin gözetilmesi, izlenmesinden,

Kanunlar ile Cumhurbaşkanlığı kararnamelerinde belirtilen görev ve sorumlulukların yerine getirilmesinden Bakana; karşı sorumludurlar.

Üst yöneticiler, bu sorumluluğun gereklerini harcama yetkilileri, mali hizmetler birimi ve iç denetçiler aracılığıyla yerine getirirler.

Senato:

Senato'nun yetki, görev ve sorumlulukları 2547 sayılı Kanun'un 14'üncü maddesinde belirtilmiştir.

a) Kuruluş ve işleyişi: Senato, rektörün başkanlığında rektör yardımcıları, dekanlar ve her fakülteden fakülte kurullarınca üç yıl için seçilecek birer öğretim üyesi ile rektörlüğe bağlı enstitü ve yüksekokul müdürlerinden teşekkül eder.

Senato, her eğitim-öğretim yılı başında ve sonunda olmak üzere yılda en az iki defa toplanır.

Rektör gerekli gördüğü hallerde senatoyu toplantıya çağırır.

b) Görevleri: Senato, üniversitenin akademik organı olup aşağıdaki görevleri yapar:

- Üniversitenin eğitim-öğretim, bilimsel araştırma ve yayım faaliyetlerinin esasları hakkında karar almak,

- Üniversitenin bütününe ilgilendiren kanun ve yönetmelik taslaklarını hazırlamak veya görüş bildirmek,
- Rektörün onayından sonra Resmi Gazete 'de yayınlanarak yürürlüğe girecek olan üniversite veya üniversitenin birimleri ile ilgili yönetmelikleri hazırlamak,
- Üniversitenin yıllık eğitim-öğretim programını ve takvimini inceleyerek karara bağlamak,
- Bir sınava bağlı olmayan fahri akademik unvanlar vermek ve fakülte kurullarının bu konudaki önerilerini karara bağlamak,
- Fakülte kurulları ile Rektörlüğe bağlı enstitü ve yüksekokul kurullarının kararlarına yapılacak itirazları inceleyerek karara bağlamak,
- Üniversite Yönetim kuruluna üye seçmek,
- Bu kanunla kendisine verilen diğer görevleri yapmak.

Üniversite Yönetim Kurulu'nun yetki, görev ve sorumlulukları 2547 sayılı Kanun'un 15'inci maddesinde belirtilmiştir.

a) Kuruluş ve işleyişi: Üniversite Yönetim Kurulu; rektörün başkanlığında dekanlardan, üniversiteye bağlı değişik öğretim birim ve alanları temsil edecek şekilde senatoca 4 yıl için seçilecek 3 profesörden oluşur.

Rektör gerektiğinde Yönetim Kurulunu toplantıya çağırır.

Rektör yardımcıları oy hakkı olmaksızın yönetim kurulu toplantılarına katılabilirler.

b) Görevleri: Üniversite Yönetim Kurulu idari faaliyetlerde rektöre yardımcı bir organ olup, aşağıdaki görevleri yapar:

- Yükseköğretim üst kuruluşları ile senato kararlarının uygulanmasında, belirlenen plan ve programlar doğrultusunda rektöre yardım etmek,
- Faaliyet plan ve programlarının uygulanmasını sağlamak; Üniversiteye bağlı birimlerin önerilerini dikkate alarak yatırım programını, bütçe tasarısı taslağını incelemek ve kendi önerileri ile birlikte rektörlüğe sunmak,
- Üniversite yönetimi ile ilgili rektörün getireceği konularda karar almak,
- Fakülte, enstitü ve yüksekokul yönetim kurullarının kararlarına yapılacak itirazları inceleyerek kesin karara bağlamak,

- Bu kanun ile verilen diđer görevleri yapmak.

Fakülte Organlarımız;

- Dekan (Yetki, görev ve sorumlulukları 2547 sayılı Kanun'un 16-b maddesinde belirtilen dekan, aynı zamanda fakültenin harcama yetkilisidir.)
- Fakülte Kurulu (Yetki, görev ve sorumlulukları 2547 sayılı Kanun'un 17'inci maddesinde belirtilmiştir.)
- Fakülte Yönetim Kurulu (Yetki, görev ve sorumlulukları 2547 sayılı Kanun'un 18'inci maddesinde belirtilmiştir.)

Enstitü Organlarımız;

- Enstitü Müdürü,
- Enstitü Kurulu,
- Enstitü Yönetim Kuruludur.

Yetki, görev ve sorumlulukları 2547 sayılı Kanun'un 19'uncu maddesinde belirtilmiştir. Enstitü Müdürü aynı zamanda enstitünün harcama yetkilisidir.

Meslek Yüksekokul Organlarımız;

- Meslek Yüksekokul Müdürü
- Meslek Yüksekokul Kurulu
- Meslek Yüksekokul Yönetim Kurulu

Yetki, görev ve sorumlulukları 2547 sayılı Kanun'un 20'nci maddesinde belirtilmiştir. Yüksekokul Müdürü aynı zamanda yüksekokulun harcama yetkilisidir.

Her fakültede dekana bađlı ve fakülte idari yönetiminin başında bir fakülte sekreteri, her enstitüde enstitü müdürüne bađlı enstitü sekreteri, her yüksekokulda da yüksekokul müdürüne bađlı bir yüksekokul sekreteri bulunmaktadır.

C. İdareye İlişkin Bilgiler

Tarihçe

Üniversitemiz, 2018 yılında 18.05.2018 tarihli ve 7141 sayılı Kanun ile Kütahya Sağlık Bilimleri Üniversitesi kurulmuştur. Kuruluş Aşaması:

- a) Kütahya Dumlupınar Üniversitesine bağlı iken bağlantısı değiştirilerek Rektörlüğe bağlanan Diş Hekimliği Fakültesi ile Tıp Fakültesinden, Kütahya Dumlupınar Üniversitesine bağlı Kütahya Sağlık Yüksekokulunun fakülteye dönüştürülmesi ve adı ile bağlantısının değiştirilmesi ile oluşturularak Rektörlüğe bağlanan Sağlık Bilimleri Fakültesinden, Rektörlüğe bağlı olarak yeni kurulan Mühendislik ve Doğa Bilimleri Fakültesinden,
- b) Kütahya Dumlupınar Üniversitesine bağlı iken bağlantısı değiştirilerek Rektörlüğe bağlanan Gediz Sağlık Hizmetleri Meslek Yüksekokulu ile Simav Sağlık Hizmetleri Meslek Yüksekokulundan, Rektörlüğe bağlı olarak yeni kurulan Meslek Yüksekokulu ile Sağlık Hizmetleri Meslek Yüksekokulundan,
- c) Kütahya Dumlupınar Üniversitesine bağlı Sağlık Bilimleri Enstitüsünün adı ve bağlantısının değiştirilmesi ile oluşturularak Rektörlüğe bağlanan Lisansüstü Eğitim Enstitüsünden, Oluşmaktadır.
- d) Üniversitemizin Sağlık Hizmetleri Meslek Yüksekokulu adının Tavşanlı Sağlık Hizmetleri Meslek Yüksekokulu olarak değiştirilmesi konusundaki teklifimiz 16/01/2020 tarihli Yükseköğretim Genel Kurul toplantısında incelenmiş ve 2547 Sayılı Kanun'un 2880 Sayılı Kanun'la değişik 7/d-2 maddesi uyarınca, söz konusu teklif uygun görülere Tavşanlı Sağlık Hizmetleri Meslek Yüksekokulu Eğitim öğretim faaliyetine başlamıştır.

Üniversitemiz ile Kütahya Dumlupınar Üniversitesi arasında imzalanan protokol ile Kütahya Dumlupınar Üniversitesi bünyesinde bulunan Germiyan Yerleşkesi üniversitemize devredilmiştir. Yerleşke ile ilgili master plan projesi tamamlanmış, fiziki alanların yapımı için yatırım ödenekleri beklenmektedir.

2020 yılsonu itibariyle Üniversitemiz bünyesinde 4 Fakülte, 1 Enstitü, 1 Yüksekokul, 4 Meslek Yüksekokulu ve 5 Uygulama ve Araştırma Merkezi bulunmaktadır.

Tıp Fakültesi

05.12.2007 tarih ve 2007/12785 sayılı Bakanlar Kurulu Kararı ile Dumlupınar Üniversitesi Tıp Fakültesi kurulmuştur. Kurulan Fakülte kadrolarına öğretim üyesi ataması 2010 yılında yapıldıktan sonra ilk asistan ataması 2012 yılında yapılmıştır.

Dumlupınar Üniversitesi Tıp Fakültesi'ne 2009-2010 Eğitim Öğretim Yılı Güz Dönemi'nde ilk öğrenci alımı yapılmış, Fakülte 7 yıl boyunca Dumlupınar Üniversitesi Fen-Edebiyat Fakültesi Ek Binası'nda yer alan derslik, laboratuvar ve uygulama salonlarında eğitim-öğretim faaliyetlerine devam etmiştir.

Tıp Fakültesi 2015 Haziran ayında yeni tıp fakültesi binasına taşınarak eğitim-öğretim hizmetlerini burada devam ettirmektedir.

Tıp Fakültesi ilk mezunlarını 2014-2015 Eğitim-Öğretim Yılı sonunda vermiş olup, 18 Mayıs 2018 tarihinden itibaren 7141 sayılı Kanun ile Kütahya Sağlık Bilimleri Üniversitesi'ne bağlanarak eğitim - öğretim faaliyetlerini sürdürmektedir.



Diş Hekimliği Fakültesi

Dumlupınar Üniversitesine bağlı olarak, Diş Hekimliği Fakültesi 15 Nisan 2011 tarihli ve 27906 sayılı Resmi Gazete'de yayınlanmış olan, 4 Nisan 2011 tarihli ve 2011/1595 sayılı Bakanlar Kurulu kararı ile kurulmuştur. Fakülte klinik uygulama alanı olan Dumlupınar Üniversitesi Ağız Diş Sağlığı Uygulama ve Araştırma Merkezi, Yükseköğretim Kurumu'nun 18 Haziran 2015 tarihli 75.850.160-101.04/34014 sayılı yazısı ile kurulmuş olup, karar 5 Ağustos 2015 tarih 29436 sayılı Resmi Gazete'de yayınlanmıştır.

Dumlupınar Üniversitesi Diş Hekimliği Fakültesi Ağız Diş Sağlığı Uygulama ve Araştırma Merkezi Müdürlüğünün 8 Nisan 2016 tarihinde açılışı yapılarak poliklinik hizmetlerine başlanmıştır.

Diş Hekimliği Fakültesi; 18 Mayıs 2018 tarihinden itibaren 7141 sayılı Kanun ile Kütahya Sağlık Bilimleri Üniversitesi'ne bağlanmış olup, eğitim-öğretim hizmetlerine burada devam etmektedir.



Mühendislik ve Doğa Bilimleri Fakültesi

Mühendislik ve Doğa Bilimleri Fakültesi; 18 Mayıs 2018 tarihinden itibaren 7141 sayılı Kanun ile Kütahya Sağlık Bilimleri Üniversitesi'ne bağlı olarak yeni fakülte kurulmuştur. Henüz eğitim-öğretim faaliyetine başlamamış olup çalışmalar hızla devam etmektedir.

Sağlık Bilimleri Fakültesi

Sağlık Yüksekokulu 10.10.1996 tarihinde "96-8655 Sayılı Kanun Hükmünde Kararname"nin 02.11.1996 tarih ve 22805 sayılı Resmi Gazetede yayınlanarak kurulmuş ve Y.Ö.K. ile Sağlık Bakanlığı arasında yapılan protokol çerçevesinde şehir merkezindeki Sağlık Meslek Lisesi binasının Yüksekokula tahsis edilmesiyle 1997-1998 Eğitim Öğretim Yılı Güz Dönemi'nde ilk öğrenci kaydını yaparak eğitime başlamıştır.

Yaklaşık 4 yıl Sağlık Meslek Lisesi' nde eğitim-öğretim sürdüren Yüksekokul, 2000-2001 yılı Güz Dönemi' nden itibaren Dumlupınar Üniversitesi Merkez Kampüsü' ndeki Fen Edebiyat Fakültesi Ek binasına taşınarak eğitim-öğretime burada devam etmiştir. Sağlık Yüksekokulu ilk mezunlarını 2000-2001 Eğitim Öğretim Yılı Bahar Dönemi sonunda vermiş olup, son olarak 18 Mayıs 2018 tarihinden itibaren 7141 sayılı Kanun ile Kütahya Sağlık Bilimleri Üniversitesi'ne bağlanarak fakülteye dönüştürülmüş olup, adı Sağlık Bilimleri Fakültesi olmuştur.



Lisansüstü Eğitim Enstitüsü

Sağlık Bilimleri Enstitüsü, Kütahya Dumlupınar Üniversitesi Sağlık Bilimleri Enstitüsü olarak eğitim öğretime 24 Mayıs 2006 tarihinde başlamıştır. Enstitü son olarak 18 Mayıs 2018 tarihinden itibaren 7141 sayılı Kanun ile Kütahya Sağlık Bilimleri Üniversitesi'ne bağlanarak adı Lisansüstü Eğitim Enstitüsü olmuştur.

Gediz Sağlık Bilimleri Meslek Yüksek Okulu

Gediz Sağlık Bilimleri Meslek Yüksekokulu ilk olarak 2011-2012 eğitim öğretim yılında Dumlupınar Üniversitesi Gediz MYO bünyesinde Tıbbi Dökümantasyon ve Sekreterlik Programı olarak kurulmuş ve öğrenci almaya başlamıştır.

Daha sonra Dumlupınar Üniversitesi Rektörlüğünün teklifi ve YÖK Genel Kurulunun 05 Nisan 2012 tarihli kararı ile Gediz Sağlık Hizmetleri Meslek Yüksek Okulu kurulmuş eğitim öğretime burada devam etmiştir.

İlk mezunlarını 2013 yılı haziran ayında vermiş, 09.05.2018 tarihinde yürürlüğe giren kararname ile Dumlupınar Üniversitesi bünyesi altında olan sağlıkla ilgili tüm fakülte ve yüksekokullar Kütahya Sağlık Bilimleri Üniversitesi'nin bünyesine geçmiş bu sayede Gediz Sağlık Hizmetleri Meslek Yüksekokulu da Kütahya Sağlık Bilimleri Üniversitesi'ne bağlanmıştır.



Simav Sağlık Hizmetleri Meslek Yüksek Okulu

Yükseköğretim Yürütme Kurulunun 05.05.2011 tarih ve 2547 Sayılı Kanun'un 2880 sayılı Kanun'la değişik 7d-2 maddesi uyarınca Dumlupınar Üniversitesi Rektörlüğüne bağlı olarak Simav Sağlık Hizmetleri Meslek Yüksekokulu kurulması uygun görülmüştür. 2013-2014 Eğitim-Öğretim yılında öğrenimine başlamıştır.

7141 sayılı Yükseköğretim Kanunu ile Bazı Kanun ve Kanun Hükmünde Kararnamelerde Değişiklik Yapılmasına Dair Kanun ile Kütahya Sağlık Bilimleri Üniversitesi kurulmuş olup, bu kanun ile Meslek Yüksekokulumuz 18.05.2018 tarihinden itibaren Kütahya Sağlık Bilimleri Üniversitesine bağlanmıştır.



Tavşanlı Sağlık Hizmetleri Meslek Yüksek Okulu

7141 sayılı Yükseköğretim Kanunu ile Bazı Kanun ve Kanun Hükmünde Kararnamelerde Değişiklik Yapılmasına Dair Kanun ile Kütahya Sağlık Bilimleri Üniversitesi kurulmuş olup, bu kanun ile Sağlık Hizmetleri Meslek Yüksekokulumuz 18.05.2018 tarihi itibarıyla kurulmuştur.

Üniversitemizin Sağlık Hizmetleri Meslek Yüksekokulu adının Tavşanlı Sağlık Hizmetleri Meslek Yüksekokulu olarak değiştirilmesi konusundaki teklifimiz 16/01/2020 tarihli Yükseköğretim Genel Kurul toplantısında incelenmiş ve 2547 Sayılı Kanun'un 2880 Sayılı Kanun'la değişik 7/d-2 maddesi uyarınca, söz konusu teklif uygun görüşlere Tavşanlı Sağlık Hizmetleri Meslek Yüksekokulu Eğitim öğretim faaliyetine başlamıştır.



Kütahya Sağlık Bilimleri Üniversitesi 2020 - 2021 Eğitim - Öğretim Yılı itibarı ile toplam 4 Fakülte, 4 Meslek Yüksekokulu ve 1 Enstitü ile eğitim - öğretim faaliyetini sürdürmektedir.

Merkezi Araştırma Laboratuvarı Uygulama ve Araştırma Merkezi

Kütahya Sağlık Bilimleri Üniversitesi Merkezi Araştırma Laboratuvarı Uygulama ve Araştırma Merkezi Resmî Gazete'nin 9 Haziran 2019 tarih 30796 sayılı ilamıyla kurulmuştur.

Merkezin Amaçları

- ✓ Ülkemize katma değer sağlayacak yerli ve milli teknoloji geliştirmek ve uluslararası alanda rekabetçi ürün çalışmaları yapmak,
- ✓ Sağlık ve Mühendislik alanlarında AR-GE ve ÜR-GE faaliyetleri yapmak ve disiplinler arası entegrasyonu sağlamak,
- ✓ Multidisipliner bir araştırma ortamı oluşturmak, insan kaynakları ve varlık değerlerini etkin ve verimli kullanmak,
- ✓ Temel ve Klinik Tıp Bilimleri ile Mühendislik ve Doğa Bilimleri alanlarında bilimsel araştırma projelerini hazırlamak ve yürütmek,
- ✓ Laboratuvar ve teknolojik donanım kullanım eğitimleri vermek,
- ✓ Yüksek lisans, Doktora ve Doktora sonrası eğitim programlarına alt yapı sağlamak,
- ✓ Uluslararası düzeyde araştırmacı akademisyen, uzman ve öğrenciler için bilimsel araştırma ve çalışma ortamı sağlamak,

- ✓ Bölgemizde sektörel sanayinin kurulması, geliştirilmesi ve rekabet gücünün artırılması amacıyla inovatif araştırma ve geliştirme altyapısı kurmak ve bilimsel danışmanlık hizmeti sağlamak,
- ✓ Sağlık hizmetlerinin niteliği, verimliliği ve ulaşılabilirliğini arttırmak amacıyla ürünler geliştirmek,
- ✓ Ulusal ve Uluslararası düzeyde araştırma merkezleri, kurum ve kuruluşlar ile işbirliği yapmak,
- ✓ Genç nesillerde araştırma ve bilim kültürünün gelişmesine katkıda bulunmaktır.

Merkezin faaliyet alanları;

- ✓ Sağlık Bilimleri Alanlarında ülkemize katma değer sağlayacak yerli ve milli teknoloji geliştirmek ve uluslararası alanda rekabetçi ürün çalışmaları yapan bilim insanları ve uzmanları bir araya getirerek ilgili kurumların ve diğer akademik araştırma merkezlerinin de katıldığı ulusal ve uluslararası araştırma ve geliştirme projeleri oluşturulmasını, yürütülmesini ve yayın yapılmasını sağlamak,
- ✓ Ulusal ve uluslararası düzeyde üniversiteler, sanayi kuruluşları, araştırma merkezleri ile diğer kurum ve kuruluşlar ile işbirliği yaparak ortak projeler yürütmek,
- ✓ Merkeзде yürütülen araştırma projeleri ve laboratuvar faaliyetleri ile ilgili konularda lisans, yüksek lisans, doktora ve doktora sonrası araştırmacılara uygulamalı eğitim vermek,
- ✓ Yenilikçi fikirleri bulunan araştırmacılara (öğrenci, akademisyen, sanayi temsilcileri) deney düzenekleri ve sarf malzemeler ile alanında uzman kişiler tarafından sunum, seminer, çalıştay vs düzenleyerek destek sağlamak,
- ✓ Ulusal ve Uluslararası fon kaynakları ile bilimsel proje destekleri (TUBITAK, HORIZON 2020, ERA, TÜBA, Kalkınma Ajansları, vb) hakkında araştırmacılara danışmanlık hizmeti sağlamak,
- ✓ Yönetim Kurulunun kararlaştıracığı diğer faaliyetlerde bulunmaktır.

2020 Yılı Merkezin Etkinlikleri

- ✓ **TÜRK PATENT Bilgi ve Doküman Biriminin kurulmasına ilişkin Protokol;** Üniversitemiz talebine istinaden, Türk Patent ve Marka Kurumu Yönetim Kurulunca 28.11.2019 tarihinde kabul edilen, TÜRK PATENT Bilgi ve Doküman Biriminin kuruluş esaslarını belirleyen protokol, Türk Patent ve Marka Kurumu ve Üniversitemiz tarafından 23.01.2020 tarihinde imzalanmıştır.
- ✓ **DPÜ ile İşbirliği Protokolü; Kütahya Dumlupınar Üniversitesi ile Kütahya Sağlık Bilimleri Üniversitesi Arasında Merkezi Araştırma Laboratuvarlarının Kullanımına İlişkin İşbirliği Yapılmasına Dair Protokol** 05.02.2020 tarihinde DPÜ Rektörü Prof.Dr. Kazım UYSAL ve Üniversitemiz Rektörü Prof.Dr.Vural KAVUNCU tarafından her iki üniversitenin yönetimlerinin katılımıyla imzalanmıştır.
- ✓ **Akademik Bilgilendirme ve İstişare Webinarı;** 14.05.2020 tarihinde gerçekleşen Webinarıda TTO kuruluşu, yapısı, ürün patentleme süreçleri; Lisansüstü Eğitim Enstitüsü ve interdisipliner/multidisipliner lisansüstü programlar hakkında bilgi verildi.
- ✓ **Teknoloji Transfer Ofisi (TTO) Kuruluşu;** Akademik araştırma sonuçlarının verimli ve hızlı bir şekilde ticarileşmesine ilişkin faaliyetlerin yürütülmesi amacıyla

KUYAM bünyesinde faaliyet göstermek üzere TTO kurulmuştur ve TTO sorumlusu olarak Öğr. Gör. Emirhan Bozođlan görevlendirilmiştir.

- ✓ **Anadolu Üniversitesi ARİNKOM'a Ziyaret;** ARİNKOM işleyiş ve yapısı hakkında bilgi almak, ayrıca KUYAM ile ilgili kuruluş ve işbirliği alanlarını belirlemek amacıyla KUYAM Yönetim Kurulu Üyesi Doç. Dr. Cansu Özbayer ve KUYAM araştırmacılarından Dr. Öğr. Üyesi Harun Şener, Dr. Öğr. Üyesi Derya Berikten, Öğr. Gör. Emirhan Bozođlan tarafından ziyaret gerçekleştirilmiştir.
- ✓ **Eskişehir Osmangazi Üniversitesi ETTOM'a Ziyaret;** ETTOM hakkında bilgi almak, ayrıca KUYAM ile ilgili işbirliği alanlarını belirlemek amacıyla KUYAM Yönetim Kurulu Üyesi Doç. Dr. Cansu Özbayer ve KUYAM araştırmacılarından Dr. Öğr. Üyesi Harun Şener, Dr. Öğr. Üyesi Derya Berikten, Öğr. Gör. Emirhan Bozođlan tarafından ziyaret gerçekleştirilmiştir.
- ✓ **LABS Portalı Veri Giriş Yetkilisi Ataması;** Sanayi ve Teknoloji Bakanlığı tarafından Laboratuvar ve Araştırma Altyapısı Portalı (LABS Portalı) hazırlanmış ve Yükseköğretim Kurulu ile koordineli bir şekilde, üniversitemiz bünyesinde bulunan ve sanayi ile işbirliği yapılabilecek ar-ge laboratuvarlarının bilgileri ve veri giriş yetkilileri ve kurum yetkilileri görevlendirilmiştir.
- ✓ **Eskişehir Osmangazi Üniversitesi ETTOM'a Ziyaret;** ETTOM Müdür ve Müdür Yardımcısı ile 16.09.2020 tarihinde TTO süreçleri hakkında bilgi almak amacıyla bir ziyaret gerçekleştirildi.
- ✓ **ARİNKOM ve ETTOM Görüşmeleri;** 14.08.2020 tarihinde ARİNKOM ve ETTOM yetkilileri ile proje destek ofisi yapılanması ve TTO personel talepleri ile ilgili olarak bilgi alışverişinde bulunulan toplantılar gerçekleştirilmiştir.
- ✓ **Bezmialem Üniversitesi ile Görüşme;** 04.08.2020 tarihinde Bezmialem Üniversitesinden Prof.Dr. Mehmet Ziya Korkmaz ile alt yapı projeleri ve moleküler tabanlı laboratuvar kurulumu süreçleri hakkında görüşme gerçekleştirilmiştir.
- ✓ **Koç Üniversitesi KUTTAM ile Görüşme;** KUTTAM yetkililerinden Prof. Dr. İhsan Solarođlu ile 03.08.2020 tarihinde alt yapı projeleri ve moleküler tabanlı laboratuvar kurulumu süreçleri hakkında görüşme gerçekleştirilmiştir.
- ✓ **Bursa Teknik Üniversitesi TTO Genel Müdürü ile Görüşme;** TTO Genel Müdürü Doç. Dr. Nadir Yıldırım ile 15.10.2020 tarihinde TTO yapılanması ve TTO personel desteđi hakkında görüşme gerçekleştirilmiştir.
- ✓ **TÜBİTAK 1512 Teknogirişim Sermaye Destek Programına İlişkin Online Bilgilendirme Toplantısı I;** Toplantıda KSBÜ-TTO, Anadolu Üniversitesi, Eskişehir Teknik Üniversitesi ARİNKOM TTO ve Eskişehir Osmangazi Üniversitesi ETTOM

işbirliği ile TÜBİTAK 1512 Teknogirişim Sermaye Destek Programı ve olası başvurular değerlendirilmiştir. Toplantı 23.10.2020'de saat 16:00'da düzenlenmiştir.

- ✓ **TÜBİTAK 1512 Teknogirişim Sermaye Destek Programına İlişkin Online Bilgilendirme Toplantısı II;** Toplantıda KSBÜ-TTO, Anadolu Üniversitesi, Eskişehir Teknik Üniversitesi ARİNKOM TTO ve Eskişehir Osmangazi Üniversitesi ETTOM işbirliği ile TÜBİTAK 1512 Teknogirişim Sermaye Destek Programının açılması ve başvuru süreci değerlendirilmiştir. Toplantı 05.11.2020'de saat 16:00'da düzenlenmiştir.
- ✓ **Tübitak Projeleri Online Bilgilendirme Semineri;** Düzenlenen seminerde, Ege Üniversitesi Tıp Fakültesinden Dr. Zihni Uygun Tübitak projeleri hakkında bilgilendirmede bulundu. Etkinlik 23 Aralık 2020 tarihinde saat 20:00 de zoom uygulaması üzerinden gerçekleştirildi, yaklaşık 80 katılımcının katıldığı seminer soru ve cevaplar ile sonlandırıldı.
- ✓ **COSME CLuster Excellence Çağrısı Hazırlık Eğitimi;** Online olarak düzenlenen eğitimde Sanayii ve Teknoloji Bakanlığı yetkilisi tarafından COSME programı CLuster Excellence Çağrısı hakkında 3-4.12.2020 tarihlerinde verilen eğitime katılım sağlanmıştır.
- ✓ **TÜBİTAK 4007 Bilim Şenlikleri Destekleme Programı'na** “Aklımızda Sağlık Bilim Şenliği” başlıklı proje önerisi ile başvurulmuştur.



Sürekli Eğitim Uygulama ve Araştırma Merkezi

Kütahya Sağlık Bilimleri Üniversitesi Sürekli Eğitim Uygulama ve Araştırma Merkezi Resmî Gazete'nin 10 Kasım 2019 tarih 30944 sayılı ilamıyla kurulmuştur.

Kütahya Sağlık Bilimleri Üniversitesi Sürekli Eğitim Uygulama ve Araştırma Merkezinin hedefi, sağlık ve bilim üzerine temellendirilmiş eğitimlerle yenilikçi, öncü, evrensel yaklaşımların gelişmesine katkı sağlamaktır.

Bulunduğu bölgenin zengin tarihi, kültürel özellikleri ve termal kaynaklarıyla öne çıkan şehirlerinden biri olan Kütahya'da, üniversitemizin eğitim verdiği ve araştırma yaptığı tüm alanlarda sürekli eğitim programları düzenlemek, kamu, özel sektör ve uluslararası kuruluşlarla işbirliği yaparak üniversite personeli ve öğrencilerinin, çeşitli meslek grubu mensuplarının ve ilgili diğer katılımcıların bilgi ve becerilerini artırmak, mesleki kariyerlerini desteklemek hedeflerimiz arasındadır.

Kuruluş Amacımız

- ✓ Üniversitemizdeki bilgi birikimini, topluma aktarmak amacıyla eğitim programları düzenlemek,
- ✓ Eğitim alanında faaliyet gösteren yurt içi ve yurt dışı kuruluşlarla işbirlikleri yapmak,
- ✓ Ulusal ve uluslararası geçerliliği olan yetkinlikler kazandıran bir eğitim birimi olmak,
- ✓ Ülkemizdeki yaşam boyu öğrenme kültürünün geliştirilmesine katkı sağlamaktır.



1.Fiziksel Yapı

Üniversitemiz ile Kütahya Dumlupınar Üniversitesi arasında 04.02.2019 tarihinde yapılan protokol kapsamında Germiyan Kampüsü'nün kullanım hakkı devralınmış olup, Germiyan kampüsünde Kütahya Dumlupınar Üniversitesi'nin hak sahibi olduğu toplam 49 parsel Üniversitemize devredilmiştir. Bu parsellerden 46 tanesi tam mülkiyetle Üniversitemize geçmiş, 3(üç) parsel hisseli devralınmıştır. 1(bir) parsel şahıs mülkiyetinde olup kamulaştırılacaktır, üzerinde Güzel Sanatlar Lisesi bulunan 1(bir) parselde işlem tahsis edilmemiştir.

GERMİYAN KAMPÜS 1. ETAP UYGULAMA ALANI ÜNİVERSİTEMİZ MÜLKİYETLİ TAŞINMAZ YÜZÖLÇÜMÜ	422.461,61
GERMİYAN KAMPÜS 1. ETAP UYGULAMA ALANI BELEDİYE MÜLKİYETLİ TAŞINMAZ YÜZÖLÇÜMÜ	3779,55
GERMİYAN KAMPÜS 1. ETAP UYGULAMA ALANI MALİYE MÜLKİYETLİ TAŞINMAZ YÜZÖLÇÜMÜ	5069,96
GERMİYAN KAMPÜS 1. ETAP UYGULAMA ALANI ŞAHIS MÜLKİYETLİ TAŞINMAZ YÜZÖLÇÜMÜ	4056,25
GERMİYAN KAMPÜS 1. ETAP UYGULAMA ALANI ÜNİVERSİTEMİZİN KULLANACAĞI TOPLAM ALAN	435.367,37

İkinci etap olarak belirlenen genişleme alanı yaklaşık **118.846,72m²** dir. 2.etapta 8 parsel belediye, 6 parsel şahıs, 3 parsel hazine parselidir. Hazine parsellerinden biri Teknik Meslek Lisesi olup Üniversitemizce kullanılmayacaktır.

GERMİYAN KAMPÜS 2 ETAP BELEDİYE HİSSELİ TAŞINMAZ YÜZÖLÇÜMÜ	80.294,32
GERMİYAN KAMPÜS 2 ETAP ŞAHIS HİSSELİ TAŞINMAZ YÜZÖLÇÜMÜ	32.053,51
GERMİYAN KAMPÜS 2 ETAP MALİYE HİSSELİ TAŞINMAZ YÜZÖLÇÜMÜ	6498,89
GERMİYAN KAMPÜS 2 ETAP OLARAK KULLANILACAK TOPLAM YÜZÖLÇÜMÜ	118.846,72

Yer Seçim Kurulu 24.10. 2019 tarihinde Çevre ve Şehircilik Bakanlığında toplanmış ve hazırlanan alternatifli rapor doğrultusunda Germiyan Kampüsü'nü Kütahya Sağlık Bilimleri Üniversitesi yeni kampüs yeri olarak belirlemiştir. Kurul kararında 1. etap arazilerinin yanında ikinci etap arazilerinin de genişleme sahası olarak belirlenmesine karar vermiş, yaklaşık 602.588 m2 arazi Üniversitemiz yeni kampüs alanı olarak uygun bulunmuştur.



MERKEZ(GERMIYAN) KAMPÜSÜ İLE İLGİLİ YAPILAN ÇALIŞMALAR

- Merkez (Germiyan) Kampüs Alanının tamamını 1. Etap Alanını kapsayan halihazır harita hazırlanması işi tamamlanmış ve Kütahya Belediyesine onaylatılmıştır.
- Merkez (Germiyan) Kampüs Alanının tamamını kapsayan İmar Planına Esas Jeolojik-Jeoteknik Etüt Raporu hazırlanması işi tamamlanmış ve Çevre ve Şehircilik Bakanlığı Mekansal Planlama Genel Müdürlüğü Yer Bilimsel Etüt Daire Başkanlığına onaylatılmıştır.
- Merkez (Germiyan) Kampüs Alanının tamamını kapsayan Master Plan ve ekleri, Altyapı Projeleri ve üç binanın uygulama projeleri-kesif, metraj çalışmaları hazırlanması danışmanlık hizmet alımı işinin ihalesi yapılmış, firma ile sözleşme imzalanmış ve master planının tamamlanmıştır. Master planı doğrultusunda altyapı ve 3 binaya ait uygulama projeleri hazırlanmaktadır.



1. A. MERKEZİ EĞİTİM LABORATUVAR VE ATÖLYELERİ
B. REHABİLİTASYON UYGULAMA MERKEZİ
C. SAĞLIK BİLİMLERİ FAKÜLTESİ
DEKANLIK VE ARAŞTIRMA ÜYELERİ ODALARI
2. MERKEZİ DERSLİK
3. KÜTÜPHANE
4. KAPALI SPOR SALONU
5. YÜZME HAVUZU
6. KONGRE MERKEZİ
7. ÖĞRENCİ YAŞAM MERKEZİ
8. MISAFIRHANE
9. KREŞ
10. TIP TEMEL BİLİMLER
11. REKTÖRLÜK
12. VETERİNERLİK FAKÜLTESİ
13. TIP ARAŞTIRMA MERKEZİ VE
DENEY HAYVANLARI MERKEZİ
14. TIP VE DİŞ HEKİMLİĞİ DEKANLIĞI
15. VETERİNERLİK UYGULAMA MERKEZİ
16. DİŞ HEKİMLİĞİ HASTANESİ
17. CAMİ
18. STÜDYO KONUT
19. LİSANSÜSTÜ EĞİTİM ENSTİTÜSÜ
20. TEKNİK BİNALAR
21. HASTANE
22. SÜREKLİ EĞİTİM MERKEZİ
23. OTOPARKLAR
24. MESLEK YÜKSEK OKULU

MASTER PLAN



MASTER PLAN

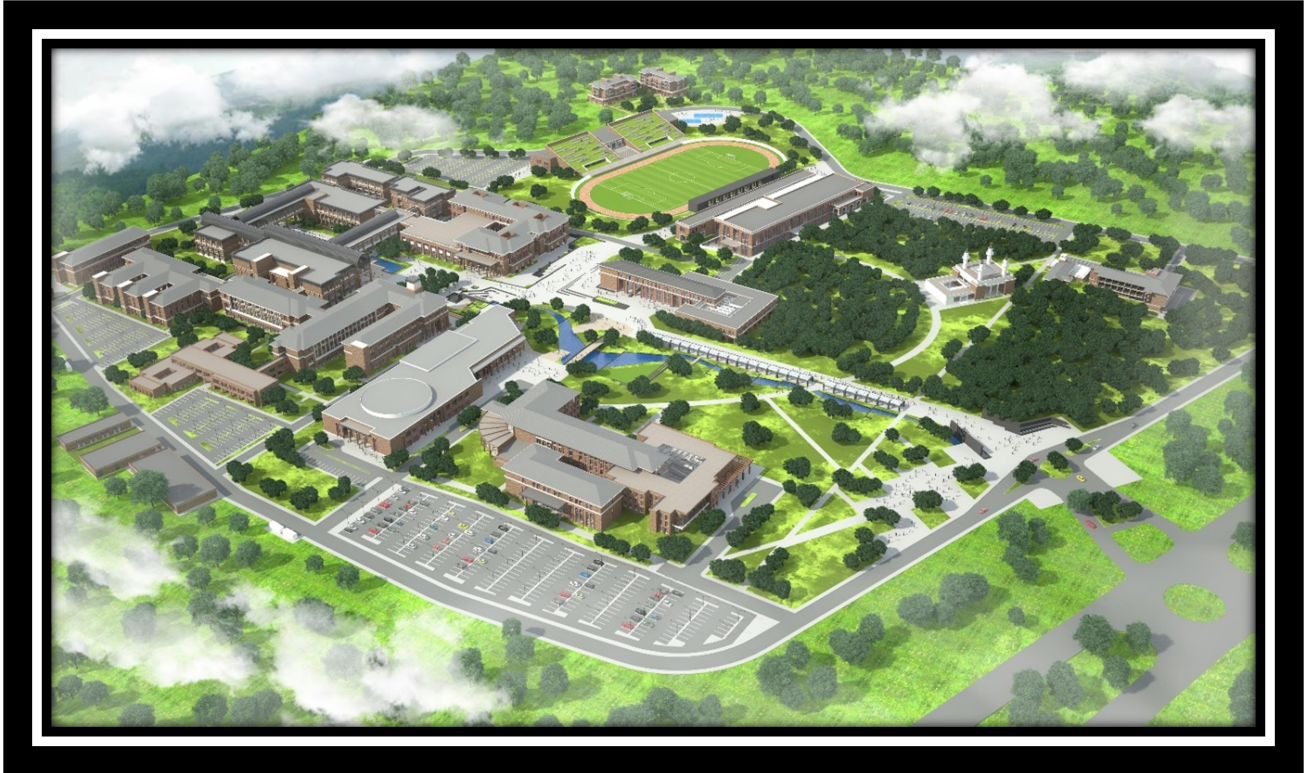
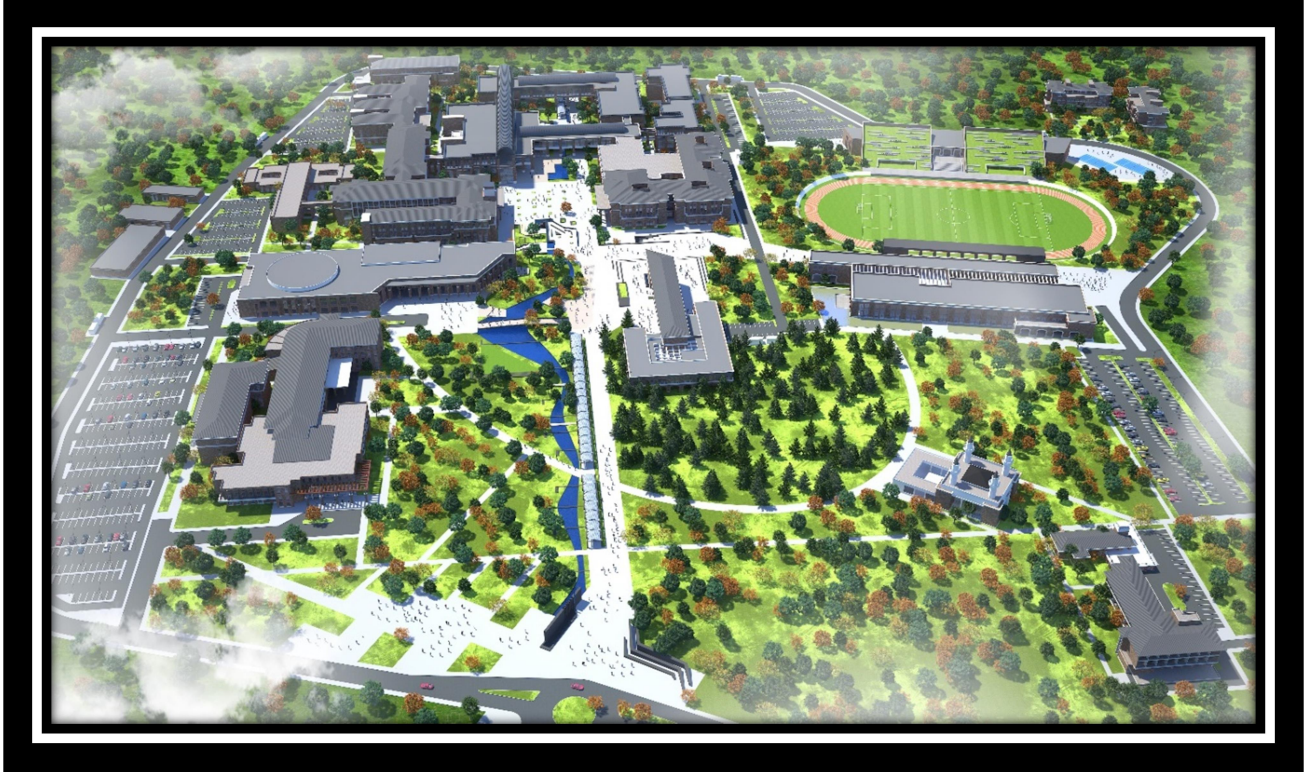



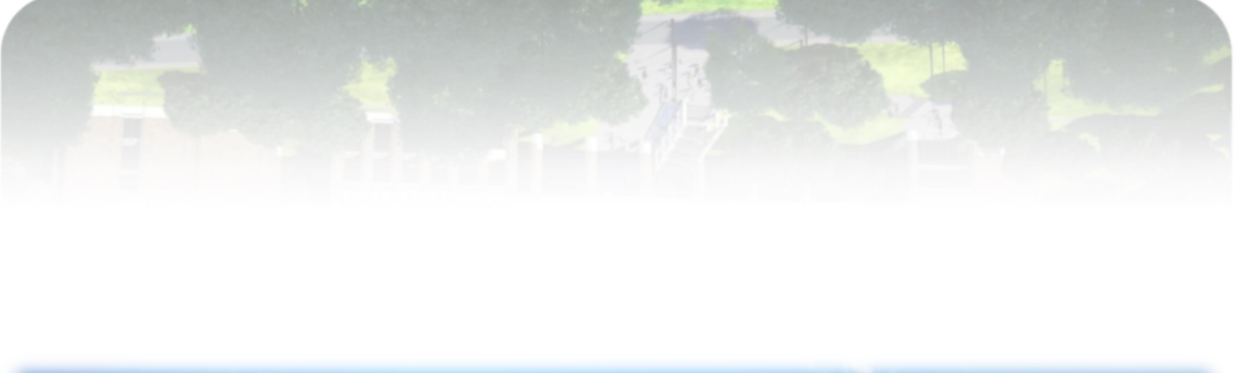

PLANLAMA KRİTERLERİ

- Yerleşke alanında yukarıda mezkur birimlerin dışında, Kampüs alanına ilişkin başka fakültelerin veya yüksekokulların da yapılması ihtimaline karşı gelişim alanları planlanacaktır.
- Yerleşke alanında yapılması planlanan Eğitim ve sosyal amaçlı yapıların ihtiyaç programları yüklenici ve idare tarafından birlikte hazırlanacaktır. Üniversitenin yerleşkede yapmayı planladığı eğitim birimlerinin planlanması, mevcut öğrenci, akademik ve idari personel sayıları ile bu eğitim birimlerinin gelişimleri de dikkate alınarak hazırlanacaktır. Bu verilere göre gelişim planı (gerekli fiziki alanlar, maliyetler vs.) yapılacaktır. Bu verilere göre birim insan yoğunluğu saptanacak; toplam insan yoğunluğuna geçilecek, yerleşkedeki yapılaşma, yeşil alan, sosyal tesisler, ulaşım, alt yapı hizmetleri bu esaslar dikkate alınarak düzenlenecektir.
- Master planı, yerleşke alanında yapılması planlanan eğitim ve sosyal nitelikli binalar ile planda gerekli alt yapı üniteleri, atık değerlendirme birimleri, galeriler, araç yolları, bisiklet yolları, yeraltı ve yerüstü otoparklar, köprüler, yürüme yolları, yeşil alanlar, peyzaj alanları, meydanlar, toplu taşıma araçları için duraklar, müze ve sergi yerleri, açık ve kapalı spor tesisleri gibi ve bunun dışında idarenin proje aşamasında öngördüğü alanlar esas alınarak hazırlanacaktır.
- Yapılacak çalışmalar; Anayasa, uluslararası anlaşmalar, 3386 ve 5226 Sayılı Kanunlar ile Değişik 2863 Sayılı Kültür ve Tabiat Varlıklarını Koruma Kanunu, 3194 Sayılı İmar Kanunu, 3621 Sayılı Kıyı Kanunu, vb. mevzuata uygun olarak hazırlanacaktır.
- Çevre ve yörenin doğal, kültürel, ekonomik ve estetik değerlerini koruyan, bu değerlere katkı sağlayan ve geliştiren, çevresel kaliteyi yükselten, sürdürülebilirlik ilkesine dayalı bir planlama anlayışını içerir.
- Planlama sürecini tanımlayan ve açıklayan uygun teknik, ölçek, yöntem, yaklaşımları kullanılacaktır.
- Sosyal ve teknik altyapı sorunlarının giderilmesine yönelik çağdaş, işlevsel, ekonomik, estetik, ergonomik yönlere sahip çözümler sunulacaktır.
- Çeşitli kirlenici kaynakların yol açtığı vibrasyon, ses, koku, duman, toz vb. atıklar gibi çevre sağlığını bozan nedenlerin ortadan kaldırılmasına veya zararsız duruma getirilmesine yönelik düzenlemeleri içerecektir.
- Mekânı kullananların ihtiyaçlarına yönelik düzenlemelerin yanı sıra, engelli, yaşlı, çocuk vb. kesimlerin gereksinimlerini önemseyen düzenlemeleri içerecektir.
- Planlama alanının mevcut ulaşım sisteminin en etkili ve verimli işlemesine yönelik düzenlemeleri içerirken, yeni sistem önerisinde düşük maliyetli ve yüksek verimli yatırımları göz önüne alınacaktır.

1.1 . Eğitim Alanları Derslikler

Tablo 1. Eğitim Alanları Derslikler

Eğitim Yeri	0-50 Kişilik	51-75 Kişilik	76-100 Kişilik	101-150 Kişilik	151-250 Kişilik	251 ve üzeri	Toplam
Amfi Sayısı				1	10		11
Sınıf Sayısı	6	5	18	2			31
Atölye Sayısı							
Diğer							
Laboratuvar Sayısı	Bilgisayar			1			1
	Diğer	8	2	1	8		19
Toplam	14	7	19	12	10		62

1.2 . Sosyal Alanlar

Tablo 2. Kapalı Alanlar

Mahal	Kapalı Alan Mahali	Kapalı Alan m2	Toplam Kapalı Alan
Evliya Çelebi Yerleşkesi	Tıp Fakültesi Eğitim Binası	16.869,64	41.318,82 m²
	Tıp Fakültesi (Rektörlük)	3.180,05	
	Diş Hekimliği Fakültesi	3.238,21	
	Sağlık Bilimleri Fakültesi	7.490,92	
	Lisansüstü Eğitim Enstitüsü	373,00	
	Deney Hayvanları	200,00	
	Ağız Diş Sağlığı Uygulama ve Araştırma Merkezi	7000,00	
Simav Yerleşkesi	Simav S.H.M.Y.O.	367,00	
Gediz Yerleşkesi	Gediz S.H.M.Y.O.	1.710,00	
Tavşanlı Yerleşkesi	Tavşanlı S.H.M.Y.O.	890,00	

Üniversitemiz Fiziki Alan ve Yapı Bilgileri (Kapalı Alan m2)

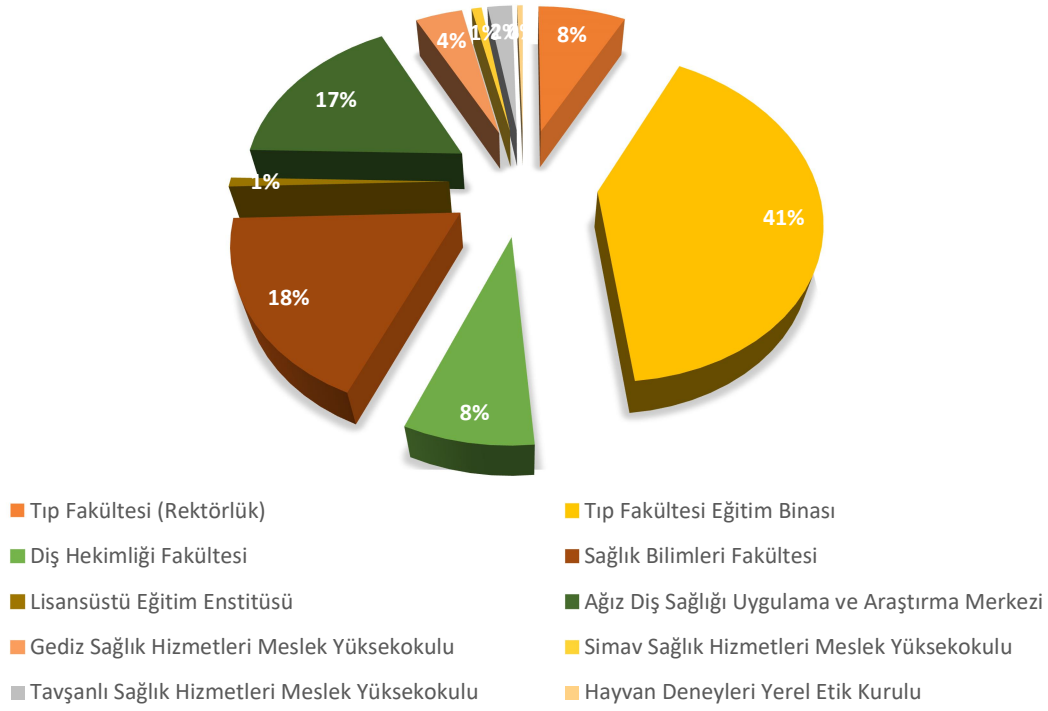

Tablo 3. Yemekhane, Kantin, Kafeterya ve Diğer Sosyal Alanlar

Alanın Adı	Miktarı	Kapalı Alan (m ²)	Kapasitesi (Kişi)
Öğrenci Yemekhanesi	1	200	75
Personel Yemekhanesi	2	300	120
Kantin- Kafeterya	2	200	
Akademik Lounche	1	111	
Dinlenme Salonu	1	168	
Kütüphane	1	240	80

Üniversitemizin yeni kurulması, altyapı faaliyetlerinin olmaması ve fiziksel alanların yetersiz olması nedeniyle Kütahya Dumlupınar Üniversitesi Rektörlüğü ile yapılan protokol kapsamında; Üniversitemiz akademik ve idari personel ile öğrencilerimizin beslenme hizmetleri, ödeneği üniversitemizden ödenmek üzere Kütahya Dumlupınar Üniversitesi tarafından karşılanmaktadır.

Rektörlük personeli, Tıp Fakültesi akademik ve idari personel ile öğrenciler Rektörlük binasında bulunan öğrenci ve personel yemekhanesinden, Sağlık Bilimleri Fakültesi, Diş Hekimliği Fakültesi ve Lisansüstü Eğitim Enstitüsü akademik ve idari personel ile öğrencileri Merkez Kampüsteki Bedestende bulunan yemek hizmetlerinden, Gediz Sağlık Bilimleri MYO ve Simav Sağlık Bilimleri MYO öğrencileri buldukları ilçedeki öğrenci yemek hizmetlerinden protokol kapsamında faydalanmaktadır.



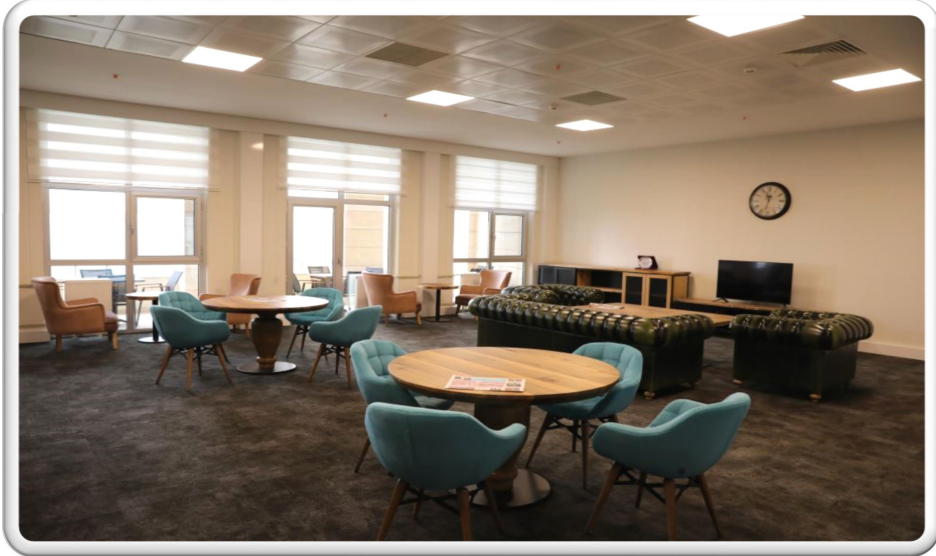
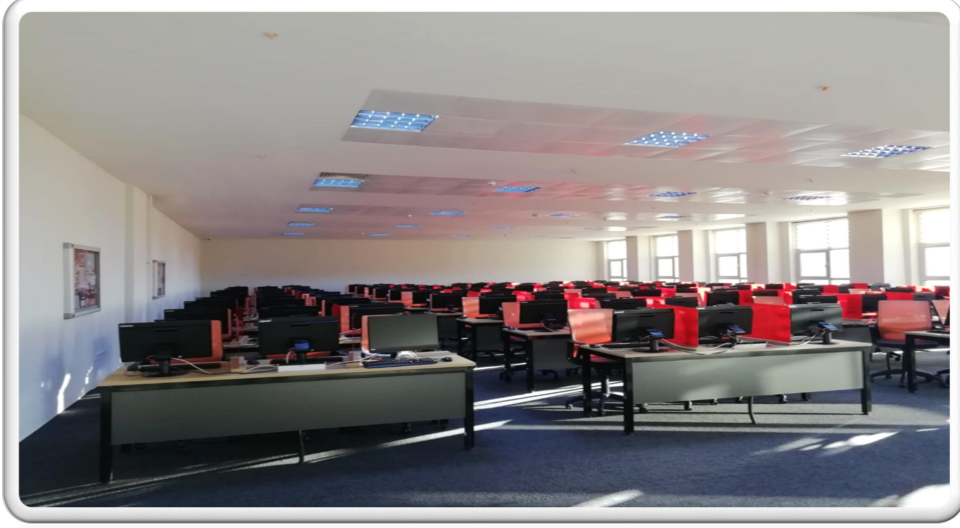

Tablo 4. Toplantı - Konferans Salonları

Toplantı/Konferans Salonu	Kapasitesi 0-50	Kapasitesi 51-75	Kapasitesi 76-100	Kapasitesi 101-150	Kapasitesi 151-250	Kapasitesi 251-hzeri
Toplantı Salonu	8				1	
Konferans Salonu				1	1	3

1.3 Hizmet Alanları

1.3.1. Akademik ve İdari Personel Hizmet Alanları

Tablo 5. Akademik Personel Hizmet Alanları

Birim Adı	Çalışma Odası Sayısı (Adet)	Çalışma Odası Alanı (m ²)	Kullanan Kişi Sayısı
Tıp Fakültesi	19	650	32
Diş Hekimliği Fakültesi	11	200	30
Sağlık Bilimleri Fakültesi	33	529	62
Mühendislik ve Doğa Bilimleri Fakültesi	1	25	3
Lisansüstü Eğitim Enstitüsü	3	60	3
Merkezi Araştırma Laboratuvarı Uygulama ve Araştırma Merkezi Müdürlüğü	2	180	6
Ağız Diş Sağlığı Uygulama ve Araştırma Merkezi Müdürlüğü	3	122	
Gediz Sağlık Hiz. Meslek Yüksek Okulu	4	168	11
Simav Sağlık Hiz. Meslek Yüksek Okulu	3	65	9
Tavşanlı Sağlık Hiz. Meslek Yüksek Okulu	3	80	14

Tablo 6. İdari Personel Hizmet Alanları

Birim Adı	Çalışma Odası ve Servis Sayısı	Çalışma Odası ve Servis Alanı (m ²)	Kullanan Kişi Sayısı
Tıp Fakültesi	3	180	15
Diş Hekimliği Fakültesi	5	90	12

Sağlık Bilimleri Fakültesi	8	206	9
Lisansüstü Eğitim Enstitüsü	8	160	2
Gediz Sağlık Hiz. Meslek Yüksek	5	130	7
Simav Sağlık Hiz. Meslek Yüksek	4	110	9
Tavşanlı Sağlık Hiz. Meslek	4	70	4
Bilgi İşlem D.B.	3	140	8
İdari Mali İşler D.B.	3	110	6
Kütüphane D. B.	1	20	2
Öğrenci İşleri D.B.	7	163	7
Personel D. B.	6	130	6
Sağlık Kült. Spor D. B.	2	90	5
Strateji Geliştirme D. B.	3	140	5
Yapı İşleri Teknik D.B.	5	274	19
Döner Sermaye İşletme	2	80	3
Hukuk Müşavirliği	2	110	2
Ağız Diş Sağlığı Uygulama ve Araştırma Merkezi	9	216	
Tıp Fakültesi Uygulama ve Araştırma Hastanesi	1	54	3

1.4.Ambar, Arşiv ve Atölye Alanları

Tablo 7. Ambar, Arşiv ve Atölye Alanları

Hizmet Alanı	Miktarı (Adet)	Alan (m²)
Ambar / Depo	8	450
Arşiv	9	250
Atölye		
Diğer		

2-Örgüt Yapısı

Kütahya Sağlık Bilimleri Üniversitesinin yönetim ve organizasyonu 2547 sayılı Yasa hükümlerine göre belirlenmiştir. Üniversitenin yönetim organları Rektör, Üniversite Senatosu ve Üniversite Yönetim Kuruludur. Üniversitemizin organizasyon yapısı aşağıda gösterilmiştir.



KÜTAHYA SAĞLIK BİLİMLERİ ÜNİVERSİTESİ TEŞKİLAT ŞEMASI

KÜTAHYA
SAĞLIK BİLİMLERİ
ÜNİVERSİTESİ

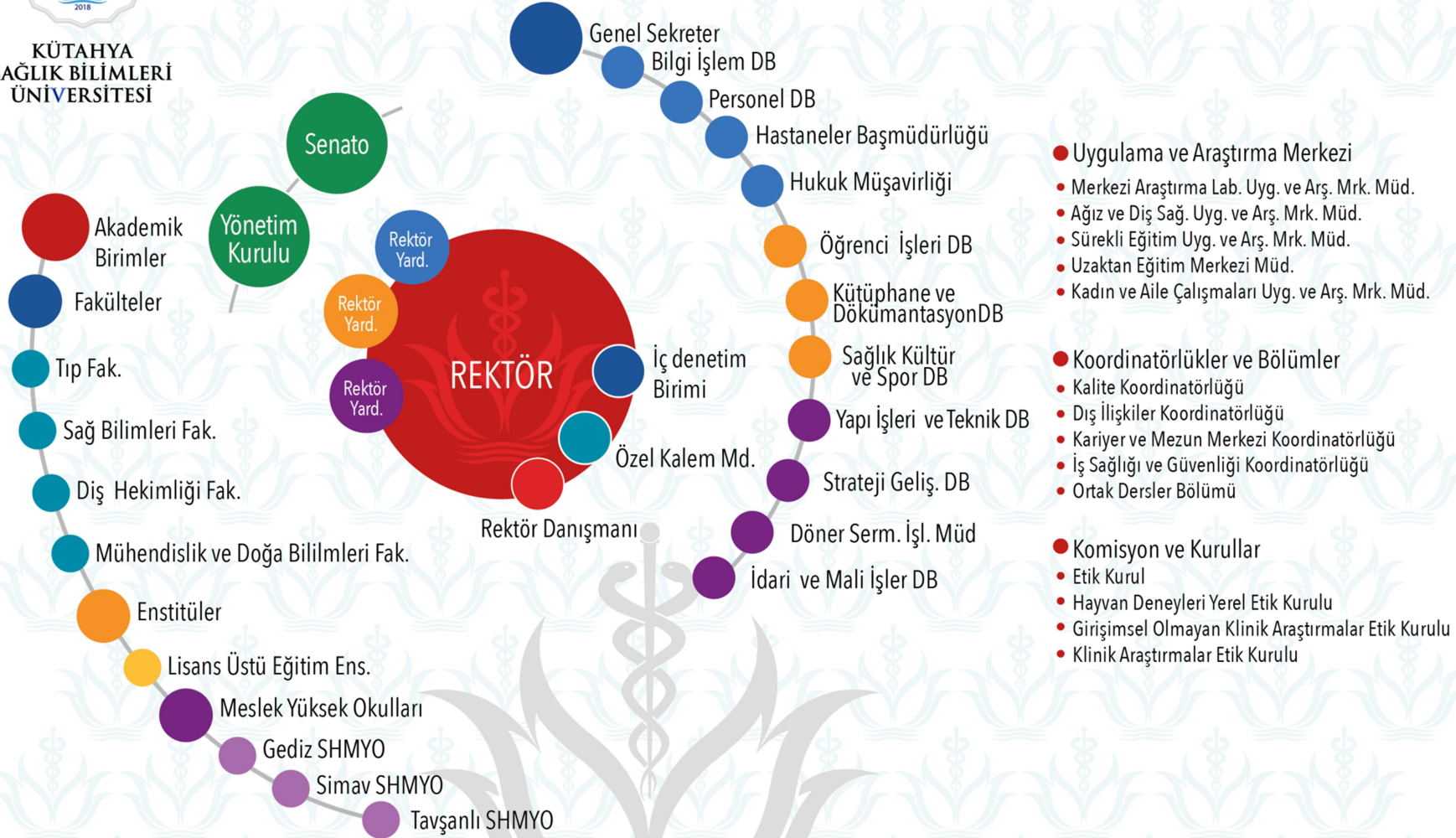

3-Bilgi ve Teknolojik Kaynaklar

3.1. Teknolojik Altyapı ve Yazılım

Tablo 8. Teknolojik Altyapı ve Olanaklar

<i>Cihaz Türü</i>	Evliya Çelebi Kampüsü	Gediz Kampüsü	Simav kampüsü
<i>Omurga Anahtarlama Cihazı</i>	3	1	1
<i>Ağ Anahtarlama Cihazı</i>	9	3	3
<i>Basit Ağ Anahtarlama Cihazı</i>	50	20	30
<i>Kablosuz İnternet Cihazı</i>	25	5	5
<i>BİDB'nin Hizmet Verdiği Kamera Sayısı</i>	30	10	12
<i>BİDB'nin Hizmet Verdiği Bilgisayar Sayısı</i>	640	16	19

Tablo 9. Diğer Teknolojik Bilgiler

Nitelik	Miktarı (Adet)
<i>Personele ait kayıtlı mail adresi sayısı</i>	861
<i>Öğrenciye ait kayıtlı mail adresi sayısı</i>	5181
<i>Sanal ip kullanarak bağlantı sağlayan cihaz sayısı</i>	640
<i>Gerçek ip kullanarak bağlantı sağlayan cihaz sayısı</i>	7

Tablo 10. Yazılımlar

Lisanslı Yazılımlar	Kullanım Amacı
Microsoft İşletim Sistemleri	İşletim sistemi
Microsoft Office	Raporlama, kelime işlem, sunum
Linux işletim sistemi	Sunucu işletim sistemi
Oracle 12C	Veri Tabanı Yazılımı
VMware vSphere 5, 12 CPU	Diş Hastanesi
VMware vSphere 6, 12 CPU	Diş Hastanesi
2 x VMware vCenter Server	Sanal sunucuların yönetimi için kullanılıyor
SpamTitan	E-posta Anti-Spam Anti-Virüs Sunucusu
Trend Micro	Kullanıcı PC'leri ve Sunucular için Antivirüs yazılımı
MS SQL Server	Veri Tabanı Yazılımı
IIS	Web Uygulama Sunucusu
MYSQL	Veri Tabanı Yazılımı
Developer Express	Yazılım Geliştirme Bileşeni
IntelliLock	Kod Karıştırma Yazılımı
Postgre SQL	Veri Tabanı Yazılımı
Envision EBYS Yazılımı	Elektronik Belge Yönetim Sistemi Yazılımı
Toltek LMS	Uzaktan Eğitim Sistemi Yazılımı
Keyps Yazılımı	Tıp Fakültesi Online Eğitim ve Sınav Yazılımı
ABİS Yazılımı	Akademik Teşvik Ödenek Sistemi - BAP - Akademik Kaynaklar
KamuTech	Personel Maaş Hesaplama Yazılımı
Netcat	Pozlama Yapı İşleri İçin
Proliz	Öğrenci Personel Otomasyonu

3.2. Teknolojik Araçlar

Tablo 11. Birimlere Göre Teknolojik Araçların Dağılımı

Teknolojik Araçlar	Rektörlüğe Bağlı Birimler	Tıp Fakültesi	Diş Hekimliği Fakültesi	Sağlık Bilimleri Fakültesi	Lisansüstü Eğitim Enstitüsü	Gediz Sağlık Hizmetleri Meslek Yüksek Okulu	Simav Sağlık Hizmetleri Meslek Yüksek Okulu	Tavşanlı Sağlık Hizmetleri Meslek Yüksek Okulu	Toplam
Masaüstü Bilgisayar	50	151	13	50	14	14	9	2	303
Taşınabilir Bilgisayar	12	64	7	33	4	3	7	5	135
Projeksiyon	1	4		23	1	7	3	3	42
Tepegöz	1		1	1					3
Slayt Makinesi									
Evrak İmha Makinası	2	1	2	1					6
Optik Okuyucu				1			1		2
Barkot Okuyucu			1						1
Yazıcı	32	31	14	44	11	7	8	4	151
Baskı Makinesi	1			2	-	1			4
Fotokopi Makinesi	4	1	2	1	2	1	2		13
Faks			1	1	1	1	1		5
Fotoğraf Makinesi	2			1					3
Kamera	1			0		3		12	16
Televizyon	0	3	1	2		1			7
Tarayıcılar	7	1		1					9
Akıllı Tahta									
Mikroskop		36					4		40
Diğer	1		1						2

3.3. Kütüphane Kaynakları

Kütüphane ve Dokümantasyon Daire Başkanlığı, sürekli gelişme ve kendini yenileme anlayışı ile hareket eden, misyon ve vizyonu ile hem hizmet kalitesi hem de sahip olunan kaynaklar açısından kullanıcı memnuniyetini ön planda tutan bir birimdir. Kullanıcılarımızdan gelen istek ve önerileri dikkate alarak koleksiyonunu her geçen gün zenginleştirmekte, her türlü bilgi ihtiyacının karşılanabilmesi için kullanıcılarına yardımcı olmaktadır.

Kütahya Sağlık Bilimleri Üniversitesi (KSBÜ) kütüphanesi Evliya Çelebi Yerleşkesi Tıp Fakültesi Eğitim Binası'nın 2. Katında 240 m2 alanda 80 kişilik oturma kapasite ve 1000'e yakın kitapla 22.10.2019 tarihinde "Prof. Dr. Fuat Sezgin Okuma Salonu" hizmet vermeye başlamıştır.

Kütüphane otomasyon programı olarak Yordam Akıllı Kütüphane Sistemi kullanılmakta olup genel koleksiyon için LC sınıflama sistemi, Sağlık ve Tıp alanı ile ilgili eserlerin sınıflaması için NLM sistemi kullanılmaktadır. Kütüphane açık raf sistemi olarak dizayn edilmeye çalışılmaktadır.

Tablo 12. Kütüphane Kaynakları

<i>Kütüphane Kaynakları</i>	Miktarı (Adet)
<i>Kitap</i>	2700
<i>E Kitap</i>	3553
<i>Abone Olunan Elektronik Veri Tabanı Sayısı</i>	3
<i>Erişilen Veri Tabanı Sayısı</i>	48
<i>Basılı Süreli yayın</i>	-
<i>Kayıtlı Tez</i>	-

4-İnsan Kaynakları

4.1. Akademik Personel

Tablo 13. Akademik Personelin Kadro ve İstihdam Şekline Göre Dağılımı

Akademik Ünvan	Kadro Durumu		İstihdam Şekli		Toplam
	Dolu	Boş	Tam Zamanlı	Yarı Zamanlı	
Profesör	25	54			79
Doçent	31	46			77
Dr. Öğretim üyesi	139	37			176
Öğretim Görevlisi	45	43			88
Araştırma Görevlisi	161	62			223
Genel Toplam	401	242			643

Tablo 14. Yabancı Uyruklu Akademik Personel

Unvan	Geldiği ülke	Çalıştığı Bölüm
Öğretim Görevlisi	Afganistan	Diş Hekimliği Fakültesi

Tablo 15. Üniversitemizden Ayrılan ve Üniversitemize Gelen Akademik Personel Sayıları

Unvan	2020 yılında Kurum içi ve Kurum Dışı açıktan/naklen Ataması yapılan Personel sayısı	2020 yılında kurum içi ve Kurum dışı nakil/istifa/emeklilik/kamu görevinden çıkarılma nedeniyle ayrılan personel sayısı
Profesör	6	2
Doçent	10	2
Doktor Öğretim Üyesi	43	10
Öğretim Görevlisi	22	2
Araştırma Görevlisi	58	21
Toplam	139	37

Tablo 16. Akademik Personelin Yaşlarına Göre Dağılımı

Yaş Dağılımı	21-25 Yaş	26-30 Yaş	31-35 Yaş	36-40 Yaş	41-50 Yaş	51 Yaş ve Üzeri
<i>Kişi Sayısı</i>	21	126	90	77	61	55
<i>Yüzdesi</i>	% 5,25	% 31,50	% 22,50	%19,25	%15,25	% 13,75

Tablo 17. Akademik Personelin Birimlere Göre Dağılımı

Birim Adı	Profesör	Doçent	Dr. Öğr. Üyesi	Öğretim Görevlisi	Araştırma Görevlisi	Toplam
<i>Rektörlük</i>	1			6		7
<i>Tıp Fakültesi</i>	23	27	83	3	117	253
<i>Diş Hekimliği Fakültesi</i>		2	22		16	40
<i>Sağlık Bilimleri Fakültesi</i>	1	2	28	7	28	66
<i>Mühendislik ve Doğa Bilimleri Fakültesi</i>			3			3
<i>Gediz Sağlık Hiz. Meslek Yüksek Okulu</i>				10		10
<i>Simav Sağlık Hiz. Meslek Yüksek Okulu</i>				15		15
<i>Tavşanlı Sağlık Hiz. Meslek Yüksek Okulu</i>			3	4		7
Toplam	25	31	139	45	161	400

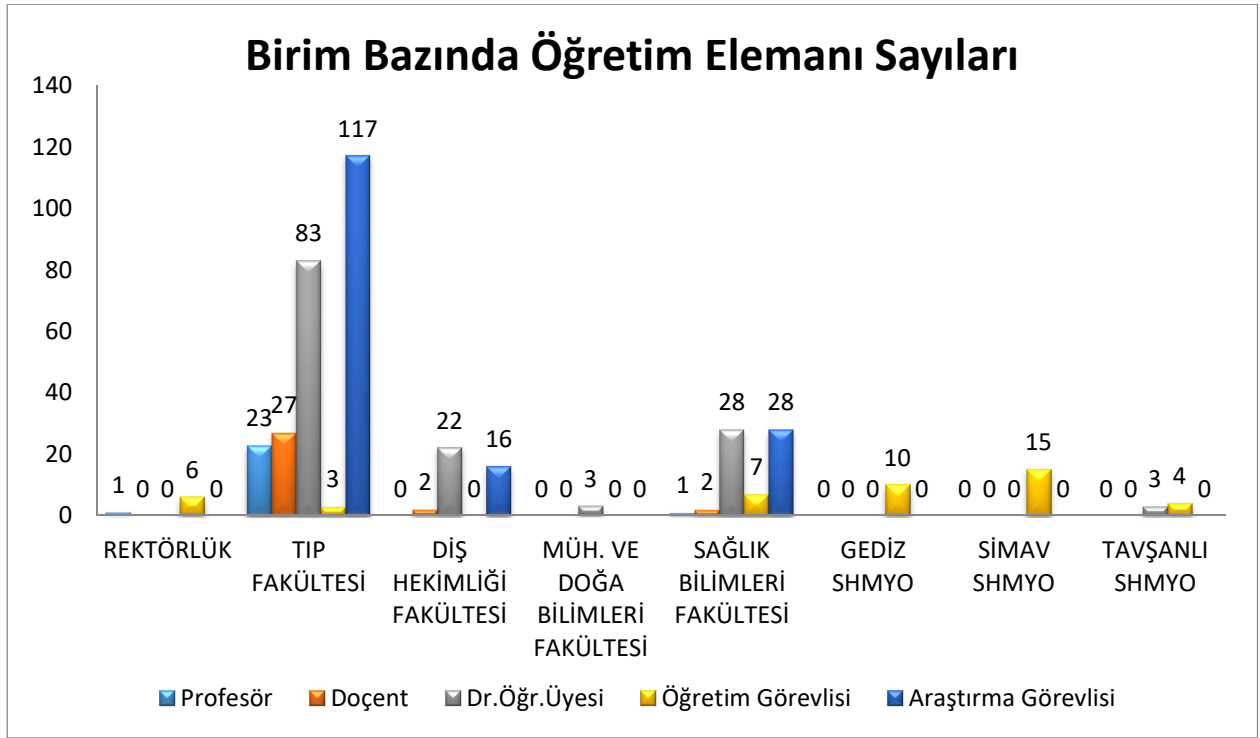

4.2. İdari Personel

Tablo 18. İdari Personelin Kadro Durumuna göre Göre Dağılımı

Sınıflar	Kadro		
	Dolu	Boş	Toplam
Genel İdari Hizmetler Sınıfı	89	177	266
Sağlık Hizmetleri Sınıfı	67	136	203
Teknik Hizmetler Sınıfı	11	36	47
Eğitim Öğretim Hizmetleri Sınıfı			
Avukatlık Hizmetleri Sınıfı		2	2
Yardımcı Hizmetler Sınıfı	8	45	53
Din Hizmetleri Sınıfı		1	1
Toplam	175	397	572

Tablo 19. İdari Personelin Eğitim Durumu

Eğitim Durumu	İlköğretim	Lise	Ön Lisans	Lisans	Yüksek Lisans ve Doktora
Kişi Sayısı	5	28	26	97	19

Yüzde	%3	%16	%15	%55	%11
-------	----	-----	-----	-----	-----

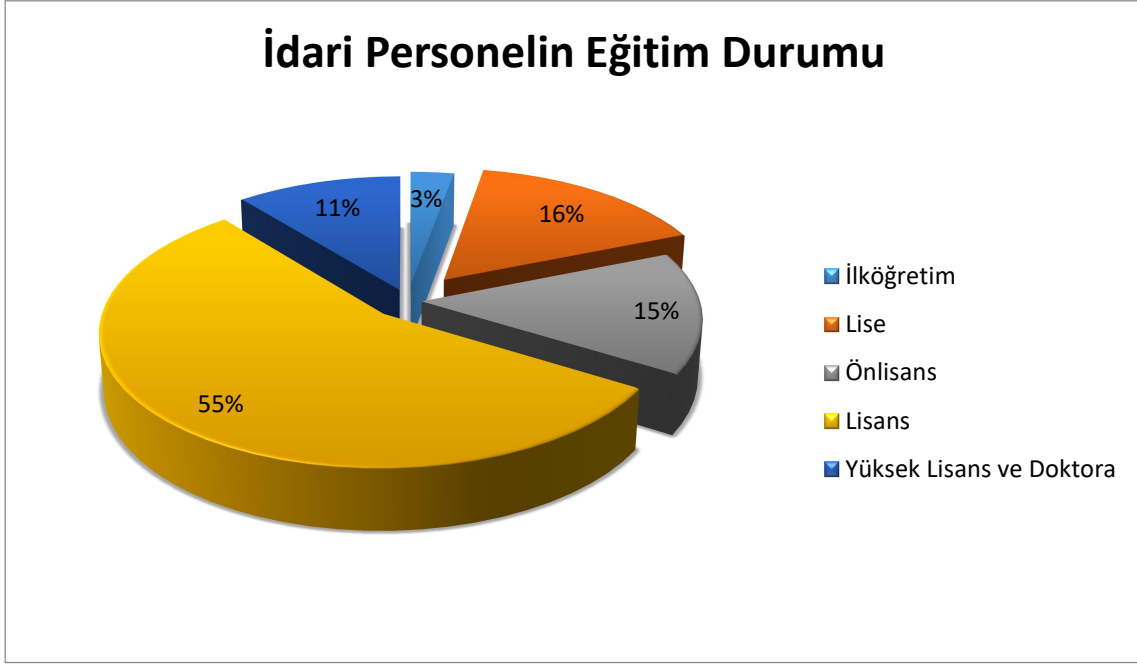

Tablo 20. İdari Personelin Yaş İtibariyle Dağılımları

Yaş Dağılımı	21-25 Yaş	26-30 Yaş	31-35 Yaş	36-40 Yaş	41-50 Yaş	51-üzeri
Kişi Sayısı	10	22	37	44	51	12
Yüzde	% 5,60	% 12,50	% 21	% 25	% 28	% 6,80

4.3. İşçi Personel

Tablo 21. Sürekli İşçilerin Çalıştıkları Pozisyonlara Göre Dağılımı

Kadro Veya Pozisyon Ünvanı	Dolu	Boş	Toplam
Güvenlik Görevlisi	12	8	20
Temizlik Personeli	33	12	45
Toplam	45	20	65

Sürekli İşçilerin Çalıştıkları Pozisyonlara Göre Dağılımı

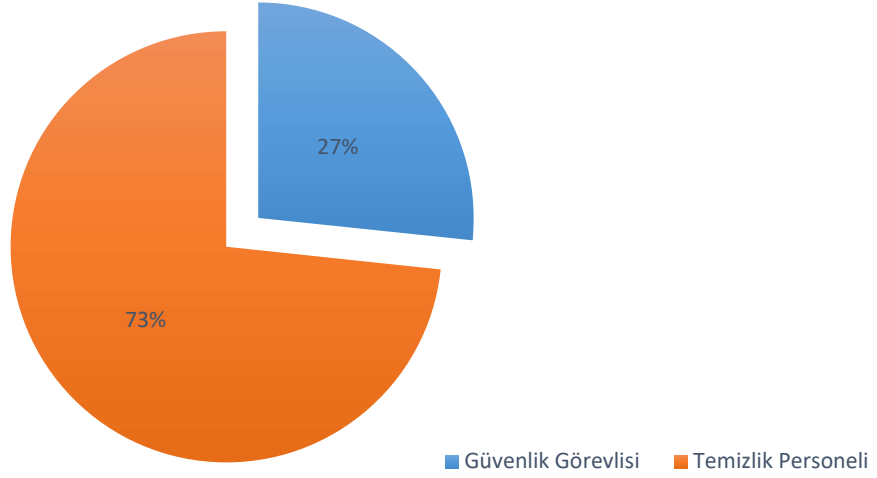

Tablo 22. Sürekli İşçilerin Hizmet Sürelerine Göre Dağılımı

Hizmet Dağılımı	1-3 Yıl	4-6 Yıl	7-10 Yıl	11-15 Yıl	16-20 Yıl	21- Üzeri
Kişi Sayısı	45	0	0	0	0	0
Yüzde	%100	0	0	0	0	0

Tablo 23. Sürekli İşçilerin Yaş İtibariyle Dağılımı

Yaş Dağılımı	18-25 Yaş	26-30 Yaş	31-35 Yaş	36-40 Yaş	41-50 Yaş	51 -Üzeri
Kişi Sayısı	8	5	15	7	8	2
Yüzde	%17,70	%11,11	%33,33	%15,55	%17,77	%4,44

4.4. Sözleşmeli Personel

Tablo 24. Sözleşmeli Personelin Ünvanlara Göre Dağılımı

Kadro Veya Pozisyon ünvanı	Dolu	Boş	Toplam
Mühendis	3	1	4
Tekniker	7	4	11
Teknisyen	4	1	5

<i>Büro Personeli</i>	14	7	21
<i>Hemşire</i>	5	0	5
<i>Sağlık Teknikeri</i>	9	0	9
<i>Röntgen Teknisyeni</i>	3	0	3
<i>Laborant</i>	2	0	2
<i>Destek Görevlisi</i>	8	8	16
<i>İdari Büro Görevlisi</i>	1	1	2
<i>İdari Destek Görevlisi</i>	2	2	4
Genel Toplam	58	24	82

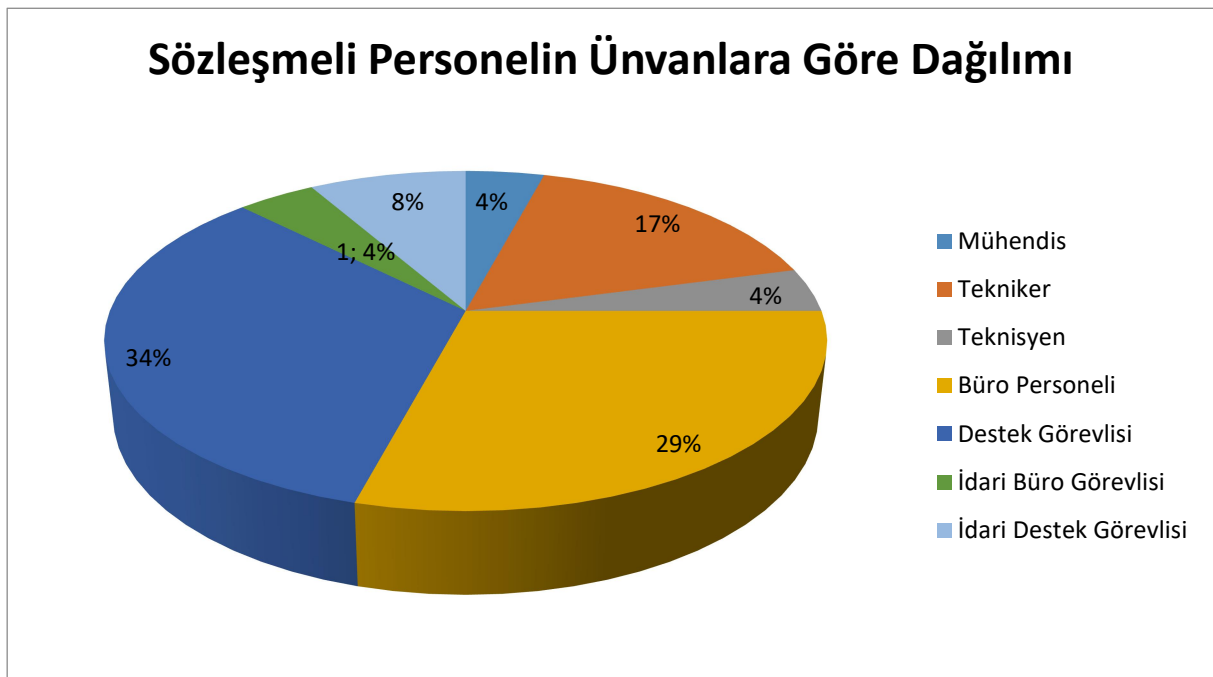

Tablo 25. Sözleşmeli Personelin Hizmet Sürelerine Göre Dağılımı

<i>Hizmet Dağılımı</i>	1-3 Yıl	4-6 Yıl	7-10 Yıl	11-15 Yıl	16-20 Yıl	21 - Üzeri
<i>Kişi Sayısı</i>	19	1	0	0	2	2
<i>Yüzde</i>	%78,2	%4,3	0	0	%8,7	%8,7

Tablo 26. Sözleşmeli Personelin Yaşlarına Göre Dağılımları

<i>Yaş Dağılımı</i>	18-25 Yaş	26-30 Yaş	31-35 Yaş	36-40 Yaş	41-50 Yaş	51 - Üzeri
<i>Kişi Sayısı</i>	3	4	7	8	2	
<i>Yüzde</i>	%12	%16	%29	%33	%8	%0

5-Sunulan Hizmetler

5.1. Eğitim Hizmetleri

Tablo 27. 2020-2021 Öğretim Yılı Öğrenci Sayıları

<i>Birim Adı</i>	I. Öğretim			II. Öğretim			Toplam		
	E	K	T	E	K	T	E	K	T
<i>Diş Hekimliği Fakültesi</i>	89	135	224				89	135	224
<i>Sağlık Bilimleri Fakültesi</i>	340	1286	1626				340	1286	1626
<i>Tıp Fakültesi</i>	341	402	743				341	402	743
<i>Gediz Sağlık Hizmetleri Meslek Yüksek Okulu</i>	76	253	329	52	97	149	108	128	478
<i>Simav Sağlık Hizmetleri Meslek Yüksek Okulu</i>	112	340	452				112	340	452
<i>Tavşanlı Sağlık Hizmetleri Meslek Yüksek Okulu</i>	23	58	81				23	58	81
<i>Lisansüstü Eğitim Enstitüsü</i>	19	68	87				19	68	87
<i>Toplam</i>	1000	2542	3542	52	97	149	1032	2417	3691

2020 Yılına Ait Öğrenci Cinsiyet Dağılımı

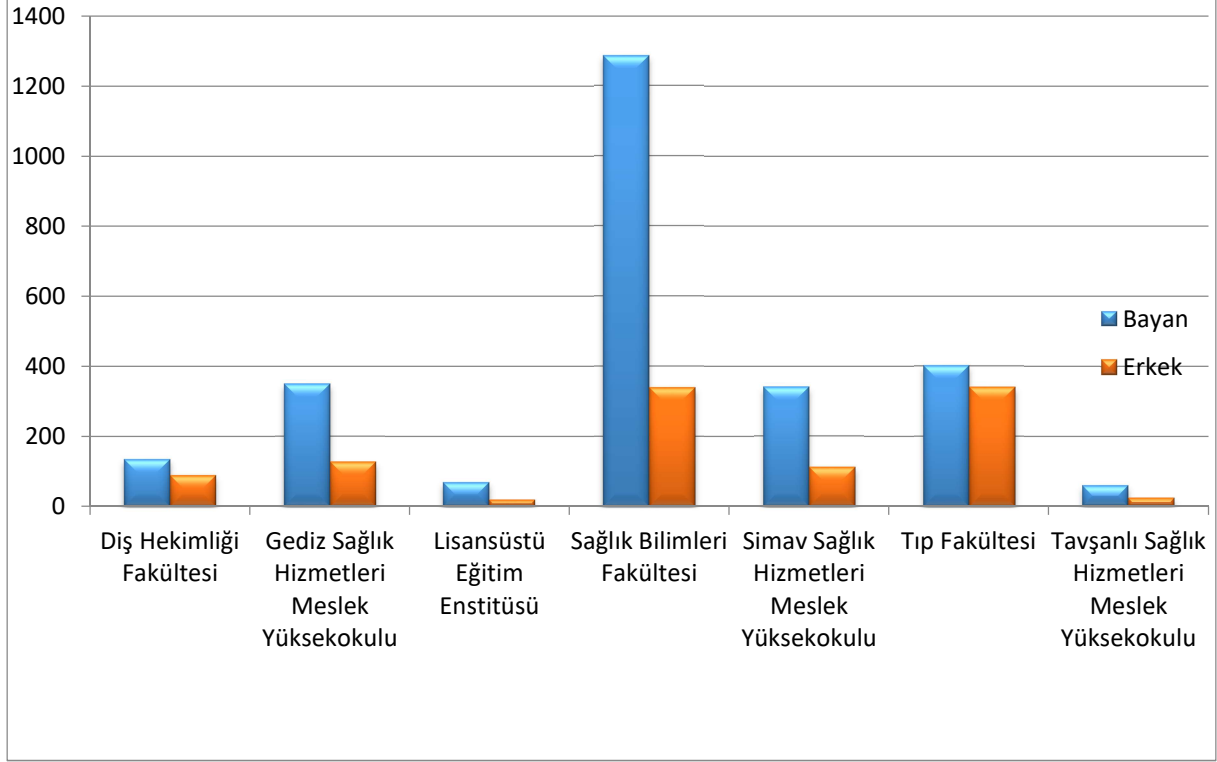

Tablo 28. 2020 Yılı Öğrenci Kontenjanları

Birimin Adı	ÖSS Kontenjanı	ÖSS sonucu Yerleşen	Boş Kalan	Doluluk Oranı
<i>Diş Hekimliği Fakültesi</i>	83	83		100%
<i>Sağlık Bilimleri Fakültesi</i>	380	380		100%
<i>Tıp Fakültesi</i>	134	134		100%
<i>Tavşanlı Sağlık Hizmetleri Meslek Yüksekokulu</i>	82	82		100%
<i>Gediz Sağlık Hizmetleri Meslek Yüksekokulu</i>	238	239		100%
<i>Simav Sağlık Hizmetleri Meslek Yüksekokulu</i>	233	232		99%

Tablo 29. 2020 Yılı Yüksek Lisans ve Doktora Yapan Öğrenci Sayısı Dağılımı

Program Türü	Doktora	Yüksek Lisans	Toplam
<i>Ebelik (YL)</i>		2	2
<i>Fizyoterapi ve Rehabilitasyon (YL)</i>		30	30
<i>Fizyoterapi ve Rehabilitasyon(DR)</i>	13		13
<i>Tıbbi Biyoloji (YL)</i>		2	2
<i>Hemşirelik (YL)</i>		40	40
Genel Toplam	13	74	87

Tablo 30. 2020 Yılında Mezun Olan Öğrenci Sayısı

YIL	ÖNLİSANS	LİSANS	LİSANSÜSTÜ	TOPLAM
2020	235	407	9	651



Tablo 31. 2020 Yılında Mezun Olan Öğrencilerin Akademik Birimlere Göre Dağılımı

Birimler	Mezun Sayısı
Gediz Sağlık Hizmetleri Meslek Yüksekokulu	145
<i>Tıbbi Dokümantasyon ve Sekreterlik</i>	66
<i>Tıbbi Dokümantasyon ve Sekreterlik(İÖ)</i>	51
<i>İlk ve Acil Yardım</i>	28
Lisansüstü Eğitim Enstitüsü	9
<i>Fizyoterapi ve Rehabilitasyon (YL)</i>	2
<i>Fizyoterapi ve Rehabilitasyon(DR)</i>	4
<i>Hemşirelik (YL)</i>	3
Sağlık Bilimleri Fakültesi	341
<i>Ebelik</i>	87
<i>Fizyoterapi ve Rehabilitasyon</i>	116
<i>Hemşirelik</i>	138
Simav Sağlık Hizmetleri Meslek Yüksekokulu	90
<i>Tıbbi Laboratuvar Teknikleri</i>	53
<i>Fizyoterapi</i>	37
Tıp Fakültesi	66
<i>Tıp</i>	66
Genel Toplam	651

Tablo 32. 2020 Yılında İlişği Kesilen Öğrencilerin Akademik Birimlere Göre Dağılımı

Birimler	Bayan	Erkek	Toplam
<i>Diş Hekimliği Fakültesi</i>	3	4	7
<i>Gediz Sağlık Hizmetleri Meslek Yüksekokulu</i>	26	5	31
<i>Lisansüstü Eğitim Enstitüsü</i>	3	-	3
<i>Sağlık Bilimleri Fakültesi</i>	32	15	47
<i>Simav Sağlık Hizmetleri Meslek Yüksekokulu</i>	11	7	18
<i>Tıp Fakültesi</i>	5	7	12
<i>Tavşanlı Sağlık Hizmetleri Meslek Yüksekokulu</i>	1	-	1
Toplam	81	38	119

Tablo 33. 2020-2021 Öğretim Yılında Birimlere Göre Yabancı Uyruklu Öğrenci Sayıları

Birim Adı	Yabancı Uyruklu Öğrenci		
	Bayan	Erkek	Toplam
Sağlık Bilimleri Fakültesi	19	5	24
<i>Ebelik</i>	15	-	15
<i>Fizyoterapi ve Rehabilitasyon</i>	2	4	6
<i>Hemşirelik</i>	2	1	3

Tıp Fakültesi	8	15	23
<i>Tıp</i>	8	15	23
Gediz Sağlık Hizmetleri Meslek Yüksekokulu	1	-	1
<i>Tıbbi Dokümantasyon ve Sekreterlik</i>	1	-	1
Simav Sağlık Hizmetleri Meslek Yüksekokulu	3	3	6
<i>Fizyoterapi</i>	-	1	1
<i>Tıbbi Laboratuvar Teknikleri</i>	3	2	5
Genel Toplam	31	23	54

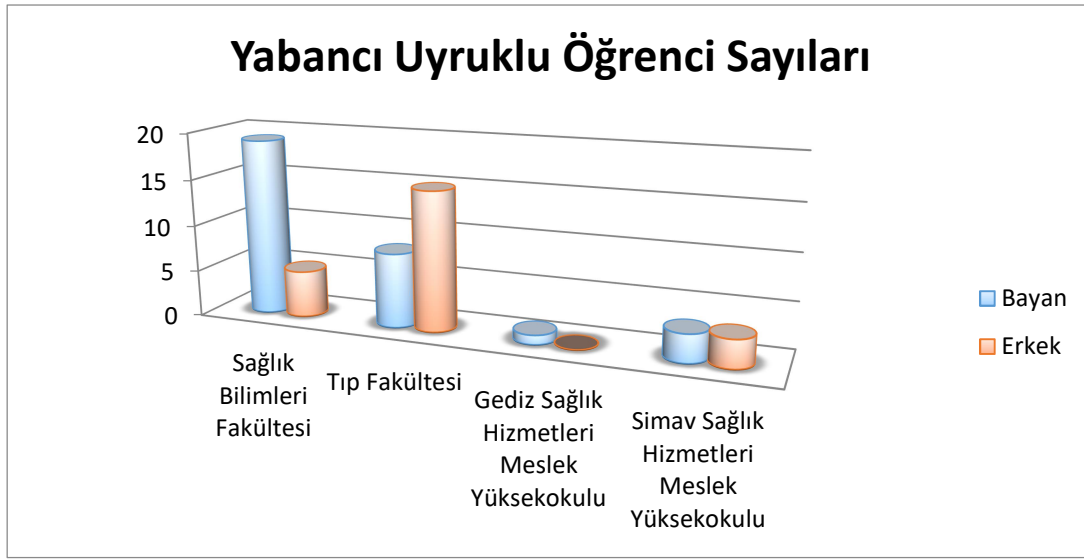

5.2. Sağlık Hizmetleri

Ağız ve Diş Sağlığı Merkezi Hizmetleri

Kütahya Sağlık Bilimleri Üniversitesi Diş Hekimliği Fakültesi, 15 Nisan 2011 tarihli ve 27906 sayılı resmi gazete de yayımlanmış olan, 4 Nisan 2011 tarihli ve 2011/1595 sayılı Bakanlar Kurulu kararı ile kurulmuştur.

Fakültemizin klinik uygulama alanı olan Ağız Diş Sağlığı Uygulama ve Araştırma Merkezi, Yükseköğretim Kurumu'nun 18 Haziran 2015 tarihli 75.850.160-101.04/34014 sayılı yazısı ile kurulmuş olup, karar 5 Ağustos 2015 tarih 29436 sayılı Resmi Gazete de yayınlanmıştır. Merkezimiz 8 Nisan 2016 tarihinde açılış yapılarak faaliyetine başlamıştır. Dumlupınar Üniversitesine bağlı olarak 2011 yılında kurulan Diş Hekimliği Fakültesi 18 Mayıs 2018 tarih ve 30425 sayılı Resmi Gazetede yayınlanan 7141 sayılı Yükseköğretim Kanunu ile yeni kurulan Kütahya Sağlık Bilimleri Üniversitesi bünyesinde yer almıştır.

Sağlık Bilimlerinin temel birimlerinden biri olan Diş Hekimliği Fakültesi 2018-2019 Eğitim Öğretim yılında ilk öğrencilerini alarak eğitim-öğretim faaliyetlerine başlamıştır.

Fakültemiz Kütahya ilinin tek diş hekimliği fakültesi olarak sağlık hizmetlerini de eğitim öğretim faaliyetleri yanında yürütmektedir.

Fakültemize ait binamız bulunmamakta olup, Üniversitemiz Evliya Çelebi yerleşkesi içerisinde Kütahya Dumlupınar Üniversitesine ait İİBF İktisat binasında bodrum, zemin ve 1. Kat olmak üzere 2.565 m2 kapalı alanını kullanarak hizmet vermekteyiz.

Fakülte bünyesinde klinik hizmetlerinin yürütüleceği 15 adet Poliklinik odası, 1 adet acil Müdahale odası, 1 adet Preklinik Laboratuvarı, 1 adet Fantom Laboratuvarı, 1 adet Çok Amaçlı Araştırma Laboratuvarı, 1 adet Görüntüleme Merkezi (Periapikal, Panoramik Röntgen ve Dental tomografi üniteleri - Radyoloji Sekreterlik odası) ve Sterilizasyon Ünitesi bulunmaktadır.

Üniversitemiz Diş Hekimliği Fakültesinin daha kaliteli, güvenli, huzurlu bir sağlık ve eğitim öğretim hizmeti verebilmesi için Diş Hekimliği Fakültesinin gerekçeli taleplerine istinaden Cumhurbaşkanlığından hizmet binası kiralaması ile ilgili gerekli izinler alınarak, mülkiyeti Kütahya Belediyesine ait olan "İstiklal Mahallesi Hal Sokak No:22 (Eski Hal Tesisleri Alanı) Kütahya" adresinde bulunan, bodrum kat, zemin kat ve 1.kattan oluşan toplam 7.009,35 m kullanım alanlı 2 taşınmazın aylık 35.700.-TL kira bedeliyle kiralanmıştır. Gerekli tadilat, Bakım onarım, Makine Teçhizat ve Alt Yapı ihtiyaçları tamamlandıktan sonra 2020 yılında hizmete açılacaktır.



Tablo 34. Ağız ve Diş Sağlığı Uygulama ve Araştırma Merkezi 2020 Yılı Verileri

Birim Adı	Poliklinik Sayısı	İşlem Yapılan Hasta Sayısı	Yapılan Ameliyatlar			
			Küçük	Orta	Büyük	Biyopsi
Ağız, Diş ve Çene Cerrahisi	2308	4939		556		17
Ağız, Diş ve Çene Radyolojisi	1816	5533				
Endodonti	357	1351				
Ortodonti	449	623				
Pedodonti	549	2049				
Periodontoloji	2180	6760		356		
Protetik Diş Tedavisi	1728	4902				
Restoratif Diş Tedavisi	443	1434				
Genel Ameliyathane						
Entegre	1	3				
Toplam	9831	27594		912		17

5.3. İdari Hizmetler

Merkez örgütü 2018 Yılı Mayıs ayından itibaren Evliya Çelebi Yerleşkesi Rektörlük Binası'nda; Rektör ve Yardımcılarının makamlarıyla birlikte, Genel Sekreterlik, İdari ve Mali İşler Daire Başkanlığı, Strateji Geliştirme Daire Başkanlığı, Personel Daire Başkanlığı, Sağlık, Kültür ve Spor Daire Başkanlığı, Yapı İşleri Teknik Daire Başkanlığı, Öğrenci İşleri Daire Başkanlığı, Bilgi İşlem Daire Başkanlığı, Kütüphane ve Dokümantasyon Daire Başkanlığı, Döner Sermaye İşletme Müdürlüğü, Hukuk Müşavirliği, Basın ve Halkla İlişkiler Birimi ile Koordinatörlükler olarak hizmetlerine devam etmektedir.

5.4. Diğer Hizmetler

5.4.1 Ar-ge Hizmetleri

Kütahya Sağlık Bilimleri Üniversitesi 2020 yılında toplam 6 Araştırma ve Uygulama Merkezi ile faaliyetlerini sürdürmektedir. Merkezlerde üretilen bilimsel veriler bilimsel yayın ve projelere zemin oluşturmakla birlikte, AR-GE alanında sürekli gelişim sürdürülebilirliğini sağlamaktadır.

Tablo 35. 2020 Yılı Bilimsel Araştırma Proje Sayısı

PROJELER	PROJE SAYISI	TOPLAM ÖDENEK (TL)
SAN-TEZ		
DPT		
TÜBİTAK	3	89.135,00
A.B.		

BİLİMSEL ARAŞTIRMA	16	407.692,20
PROJELERİ		
DİĞER		
TOPLAM		

5.5 Beslenme Hizmetleri

Üniversitemizin yeni kurulması nedeniyle Kütahya Dumlupınar Üniversitesi Rektörlüğü ile yapılan sayılı protokol kapsamında Üniversitemiz akademik ve idari personel ile öğrencilerimizin beslenme hizmetleri, ödeneği üniversitemizden karşılanmak üzere Kütahya Dumlupınar Üniversitesi hizmet verilmektedir.

5.6 Kültür ve Spor Hizmetleri

Kültür hizmetleri, Üniversitemiz öğrencilerinin boş vakitlerini değerlendirmek, doğru yönlendirilmelerini sağlamak, yararlı alışkanlıklar edinmelerine yardımcı olmak, yaptıkları çalışmaların sergilenmesi ve tanıtılmasına imkân tanımak, boş zamanlarını değerlendirmeleri için gerekli ortamı hazırlamak, faaliyetlere katılımlarını sağlamak ve kültürel faaliyetleri organize etmek amacıyla Sağlık, Kültür ve Spor Daire Başkanlığı'nın organizasyonunda gerçekleştirmektedir. Üniversitemiz öğrenci, akademik ve idari personeline hizmet veren kültür hizmetleri birimi öğrencilerin tanışma geceleri, halk oyunları ve tiyatro çalışmaları, kültürel etkinlikler ve bahar şenlikleri gibi faaliyetleri düzenlemektedir. Ayrıca öğrencilerimizin ilgi alanları doğrultusunda yönlendirilerek sosyalleşme süreçlerinin desteklenmesi amaçlanmaktadır. Öğrenci topluluklarımız tarafından kar şenliği, bahar şenlikleri gibi çeşitli kültürel etkinliklerin yanı sıra öğrenci topluluklarımız çeşitli yerel ve ulusal konferans, seminer ve toplantılara katılmalarını sağlayarak boş zamanlarının değerlendirilmeleri amaçlanmaktadır. Üniversitemiz öğrencileri tarafından Sağlık, Kültür ve Spor Daire Başkanlığı bünyesinde faaliyet gösteren toplam 15 öğrenci topluluğumuz yer almaktadır.

Kütahya Dumlupınar Üniversitesi ile Üniversitemiz arasından yapılan protokol gereği KDPÜ uhdesinde bulunan spor tesisleri, sağlık tesisleri, sosyal tesisler olimpik yüzme havuzu ve diğer sosyal sportif imkânlardan, Kütüphane hizmetlerinden Üniversitemiz öğrenci ve personeline uygulanan güncel fiyatlar ve şekliyle yararlanmaktadır.

5.6.1-Öğrenci Kulüpleri

- 1- Atatürkçü Düşünce Topluluğu
- 2- Renkli Düşler Topluluğu
- 3- Engelsiz Hayat Topluluğu
- 4- Toplum Gönüllüleri Topluluğu
- 5- Tıp Öğrencileri Birliği Topluluğu
- 6- Sağlık İyilik ve Hareket Topluluğu
- 7- Bilimsel Araştırma Topluluğu
- 8- Fiziksel Aktivite ve Spor Topluluğu
- 9- Genç Tema Topluluğu
- 10- Doğa Sporları Dağcılık Topluluğu
- 11- Genç Yeşilay Topluluğu
- 12- Müzik Topluluğu
- 13- Medikal Kurtarma Topluluğu
- 14- Sağlıkta Hesaplamalı Bilimler ve İnovatif Teknoloji Topluluğu
- 15- Kaygısız Gelecek Topluluğu

5.7. Halkla İlişkiler

5.7.1. Basın Yayın Ve Halkla İlişkiler

Basın ve Halkla İlişkiler Birimi, Rektörlükçe yapılan etkinlikleri organize etmekte ve diğer birimlerin yaptığı etkinliklere de destek vermektedir. Kütahya Sağlık Bilimleri Üniversitesinde gerçekleşen etkinlikler için salon tahsis yazıları Basın ve Halkla İlişkiler Birimince yapılmaktadır. Birim, davetiyelerin protokol adreslerine ulaştırılması, önemli etkinliklerde protokol hizmetlerinin verilmesi konularında üniversitemiz birimlerine destek olmaktadır. Üniversitede gerçekleşen önemli etkinliklerin basına bülten olarak gönderilmesi, etkinliklerin fotoğraf ve kamera çekimlerinin yapılması, üniversite web sayfasındaki genel duyurular bölümünün yürütülmesi, üniversite akademik ve idari personeline mail yoluyla duyuru gönderilmesi, basın yayın organlarında üniversitemiz tanıtımının yapıldığı sayfaların içerik ve grafik hazırlığının yapılması, üniversitenin resmi sosyal medya hesaplarından, üniversite ile ilgili gelişmelerin paylaşılması da birimin görevleri arasında yer almaktadır.

5.7.2. Etkinliklerin Duyurulması ve Basından Takibi

Basın ve Halkla İlişkiler Birimi tarafından her hafta Kütahya Sağlık Bilimleri Üniversitesince gerçekleşecek etkinliklerin üniversitemiz web sayfasındaki Etkinlik Takvimi aracılığıyla da sadece o haftanın etkinlikleri değil gerçekleşmiş ve yapılması planlanan tüm etkinliklerin görülmesi sağlanmaktadır. Basın ve Halkla İlişkiler Birimince günlük gazeteler de takip edilmekte, üniversitemizi doğrudan ilgilendiren haberlerin kopyaları arşivlenmekte ve günlük olarak Rektörlüğümüze sunulmaktadır.

5.7.3. Basınla İlişkiler

Kütahya Sağlık Bilimleri Üniversitesince düzenlenen önemli etkinlikler yerel ve ulusal basına duyurularak, basın katılımı sağlanmaktadır. Ayrıca uygun görülen etkinlikler için etkinlik sonrasında basın bültenleri hazırlanarak, etkinlik fotoğrafları ile birlikte basına gönderilmektedir. Böylece her etkinliğe katılamayan basın mensupları için kolaylık sağlanmakta ve Kütahya Sağlık Bilimleri Üniversitesince gerçekleştirilen önemli etkinliklerin yazılı ve görsel basında yer alması sağlanmaktadır.

5.7.4. Fotoğraf-Kamera Çekimi ve Arşivlenmesi

Uygun görülen etkinliklerin fotoğraf-kamera çekimi, görüntülerin arşivlenmesi, gerektiğinde çekimlerin CD'ye aktarılması, çoğaltılması işleri de birim tarafından gerçekleştirilmektedir.

5.7.5. Tanıtım Materyalleri

Kütahya Sağlık Bilimleri Üniversitesinin tanıtımı için ihtiyaç duyulan katalog, broşür, vb. materyaller Basın ve Halkla İlişkiler Birimi tarafından hazırlanmaktadır. Eğitim-öğretim yılı boyunca Türkiye genelindeki lise ve dengi okullardan gelen tanıtım materyali talepleri posta yolu ile karşılanmaktadır.

5.7.5.1. Kütahya Sağlık Bilimleri Üniversitesinde Tanıtım

Kütahya Sağlık Bilimleri Üniversitesini tanıtmak Lise ve dengi okulların üniversite kampüsünü ve akademik birimlerinin gezilmesi için randevuların takibi, onayı ve ilgili birimlere bildirilmesi Basın ve Halkla İlişkiler Birimi tarafından yapılmaktadır.

Her yıl tercih günlerine yakın bir haftada belirlenen tarihler arasında üniversitemizi tercih edecek öğrencilerin kampüsümüzü ve akademik birimleri yerinde ve daha ayrıntılı tanımları açısından düzenlenen etkinlikler de Basın ve Halkla İlişkiler Birimi tarafından organize edilmektedir.

5.7.5.2. Kütahya Sağlık Bilimleri Üniversitesinde 2020 Yılında Yapılan Etkinlikler

Tablo 36. 2020 Yılında Düzenlenen Etkinliklerin Dağılımı

S.NO	ETKİNLİK TÜRÜ	SAYISI
1	Çalıştay	0
2	Eğitim	0
3	Gösteri	0
4	Konferans	18
5	Kurs	0
6	Öğrenci Ziyareti	0
7	Panel	7
8	Resepsiyon	0
9	Seminer	66
10	Sempozyum	57
11	Sergi	2
12	Sosyal-Kültürel Faaliyetler	1
13	Söyleşi	6
14	Şenlik	0
15	Toplantı	0
16	Tören	2
17	Ziyaret	0
18	Gezi	5
19	Açık Oturum	1
20	Konser	1
21	Turnuva	2
	Toplam	168

Tablo 37. Yayın Sayıları

YAYIN TÜRÜ	SAYISI
Uluslararası Makale	257
Ulusal Makale	95
Uluslararası Bildiri	195
Ulusal Bildiri	73
KİTAP	75
KİTAP BÖLÜMÜ	33
TOPLAM	728

II. FAALİYETLERE İLİŞKİN BİLGİ VE DEĞERLENDİRMELER

31.12.2019 tarih ve 30995 sayılı mükerrer Resmi Gazetede yayımlanan 2020 Yılı Merkezi Yönetim Bütçe Kanunu ile Üniversitemize tahsisi edilen ödeneklerden;

Aşağıdaki görüldüğü üzere Üniversitemizin 2020 yılsonu ödenek toplamı 81.283.438,00 TL olarak gerçekleşmiştir. Bu ödeneğin % 74,57'lik kısmını oluşturan 60.617.000,00 TL kesintili başlangıç ödeneğinden, % 29,73'lük kısmını oluşturan 24.166.031,00 TL yıl içinde eklenen ödenekten ve %-4,30'luk kısmı 3.499.593,00 TL düşülen ödenekten oluşmaktadır. 2020 yılı toplam ödeneğinin % 94,30'luk kısmını oluşturan 76.652.892,00 TL yılsonu harcaması olarak gerçekleşmiştir. 2020 yılı ödeneklerinin 2019 yılı başlangıç ödeneği, eklenen ödenek, toplam ödenek ve gider gerçekleştirmelerine göre karşılaştırılmasına ilişkin bilgiler aşağıdaki çizelge ve grafikte gösterilmiştir.

Tablo 38. 2019-2020 Yılları Bütçe Giderleri

Açıklama	Kesintili Başlangıç Ödeneği	Yıl İçinde Eklenen Ödenek	Yıl İçinde Düşülen Ödenek	Yıl Sonu Ödenek Toplamı	Yıl Sonu Harcama Toplamı
2019	42.153.000,00	14.971.934,00	2.515.344,00	54.609.590,00	51.035.141,00
2020	60.617.000,00	24.166.031,00	3.499.593,00	81.283.438,00	76.652.892,00
GENEL TOPLAM	102.770.000,00	39.137.965,00	6.014.937,00	135.893.028,00	127.688.033,00

2019-2020 YILLARI ÖDENEK DURUMU

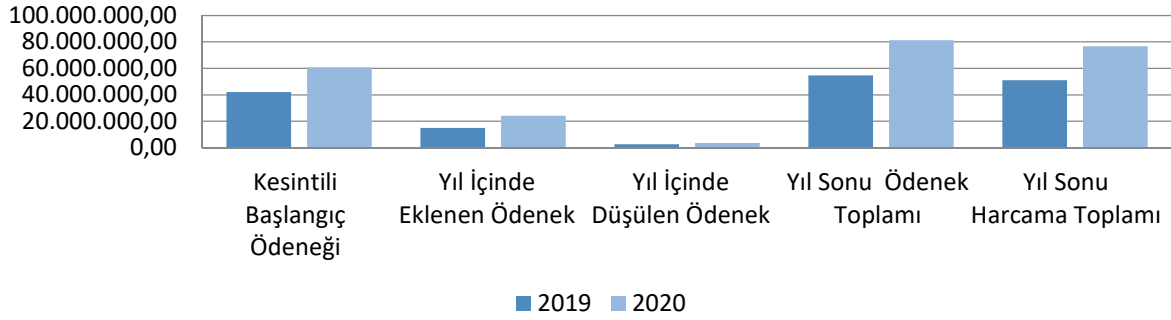

A-MALİ BİLGİLER

Bütçe Uygulama Sonuçları

Tablo 39. 2019-2020 Bütçe Uygulama Sonuçları

BÜTÇE UYGULAMA SONUÇLARI TABLOSU			
Kütahya Sağlık Bilimleri Üniversitesi Yıllar İtibari İle Ödenek Durumu			
EKONOMİK KOD	AÇIKLAMA	2019 YILI	2020 YILI
		KBÖ*	KBÖ*
1	PERSONEL GİDERLERİ	23.971.000	36.657.000
2	SOSYAL GÜVENLİK KURUMLARINA DEVLET PRİMİ GİDERLERİ	3.857.000	6.268.000
3	MAL VE HİZMET ALIM GİDERLERİ	4.350.000	5.028.000
5	CARİ TRANSFERLER	973.000	1.164.000
6	SERMAYE GİDERLERİ	9.002.000	11.500.000
	*BAŞLANGIÇ ÖDENEĞİ	42.153.000	60.617.000

Tablo 40. 2020 Bütçe Başlangıç Ödenekleri

PROGRAM BAZINDA BAŞLANGIÇ ÖDENEKLERİ	
PROGRAM ADI	BAŞLANGIÇ ÖDENEĞİ
ARAŞTIRMA, GELİŞTİRME VE YENİLİK	1.319.000,00
TEDAVİ EDİCİ SAĞLIK	5.562.000,00
YÜKSEKÖĞRETİM HİZMETLERİ	45.220.000,00
YÖNETİM VE DESTEK	8.516.000,00
Programlar Toplamı	60.617.000,00

a-Bütçe Giderleri

Üniversitemiz 2020 yılı içerisinde yüklenmiş olduğu görev ve sorumlulukları yerine getirebilmek için, aşağıdaki çizelgede yer alan fonksiyonel kodlar itibarıyla belirtilen harcamaları gerçekleştirmiştir.

Üniversitemiz 2020 yılı içerisinde, yüklenmiş olduğu görev ve sorumlulukları yerine getirebilmek için, aşağıdaki çizelge ve grafikte gösterilen ekonomik kodlar itibarıyla belirtilen harcamaları gerçekleştirmiştir. Ekonomik kodlar itibarıyla yapılan harcamaların dağılımı aşağıdaki Grafikte gösterilmiştir. Harcamaların % 63,56'lık kısmını oluşturan personel giderleri 48.718.250,00TL olarak gerçekleşmiş, % 10,45'lik kısmını oluşturan sosyal güvenlik kurumlarına devlet primi giderleri 8.012.696,00 TL olarak gerçekleşmiş, % 7,02'lik kısmını oluşturan mal ve hizmet alımları giderleri 5.381.027,00 TL olarak gerçekleşmiş, % 0,93'lik kısmını oluşturan cari transferler giderleri 711.557,00 TL olarak gerçekleşmiş, % 18,04'lük kısmını oluşturan sermaye giderleri 13.829.363,00 TL olarak gerçekleşmiştir.

Tablo 41. 2020 Yıllı Bütçe Giderlerinin Dağılımı

Açıklama	Kesintili Başlangıç Ödeneği	Yıl İçinde Eklenen Ödenek	Yıl İçinde Düşülen Ödenek	Yıl Sonu Ödenek Toplamı	Yıl Sonu Harcama Toplamı	Ödenek Kullanım Oranı (%)
01-Personel Giderleri	36.657.000,00	14.845.386,00	2.756.807,00	48.745.579,00	48.718.250,00	99,94%
02-Sosyal Güvenlik Kurumlarına Devlet Primi	6.268.000,00	2.316.207,00	567.786,00	8.016.421,00	8.012.696,00	99,95%
03-Mal ve Hizmet Alım Giderleri	5.028.000,00	1.251.338,00	0,00	6.279.338,00	5.381.027,00	85,69%
05-Cari Transferler	1.164.000,00	5.100,00	0,00	1.169.100,00	711.557,00	60,86%
06-Sermaye Giderleri	11.500.000,00	5.748.000,00	175.000,00	17.073.000,00	13.829.363,00	81,00%
GENEL TOPLAM	60.617.000,00	24.166.031,00	3.499.593,00	81.283.438,00	76.652.893,00	94,30%

2020 Yıl Sonu Harcama Toplamı

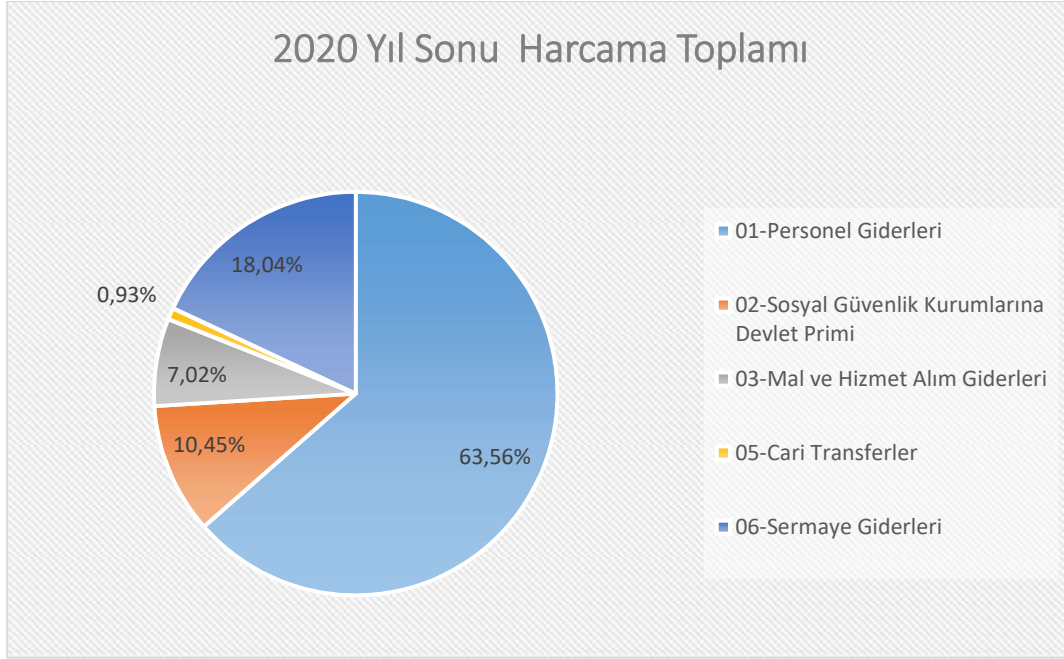

01- Personel Giderleri

Üniversitemizin personel giderleri için 2019 yılı başlangıç ödeneği 23.971.000,00TL iken yapılan eklemelerle toplam ödenek 32.044.600,00 TL, 2019 yılsonu gider gerçekleşmesi ise 32.035.445,00 TL olmuştur. Personel giderleri için 2020 yılı başlangıç ödeneği 36.657.000,00TL iken yapılan eklemelerle toplam ödenek 48.745.579,00 TL, 2020 yılsonu gider gerçekleşmesi ise 48.718.250,00 TL olmuştur. 2020 yılı başlangıç ödeneklerinde 2019 yılı başlangıç ödeneklerine göre % 52,92 gerçekleşen giderlere göre ise % 52,08 oranında artış gerçekleşmiştir. 2020 yılı ödeneklerinin 2019 yılı başlangıç ödeneği, eklenen ödenek, toplam ödenek ve gider gerçekleştirmelerine göre karşılaştırılmasına ilişkin bilgiler aşağıdaki grafikte gösterilmiştir.

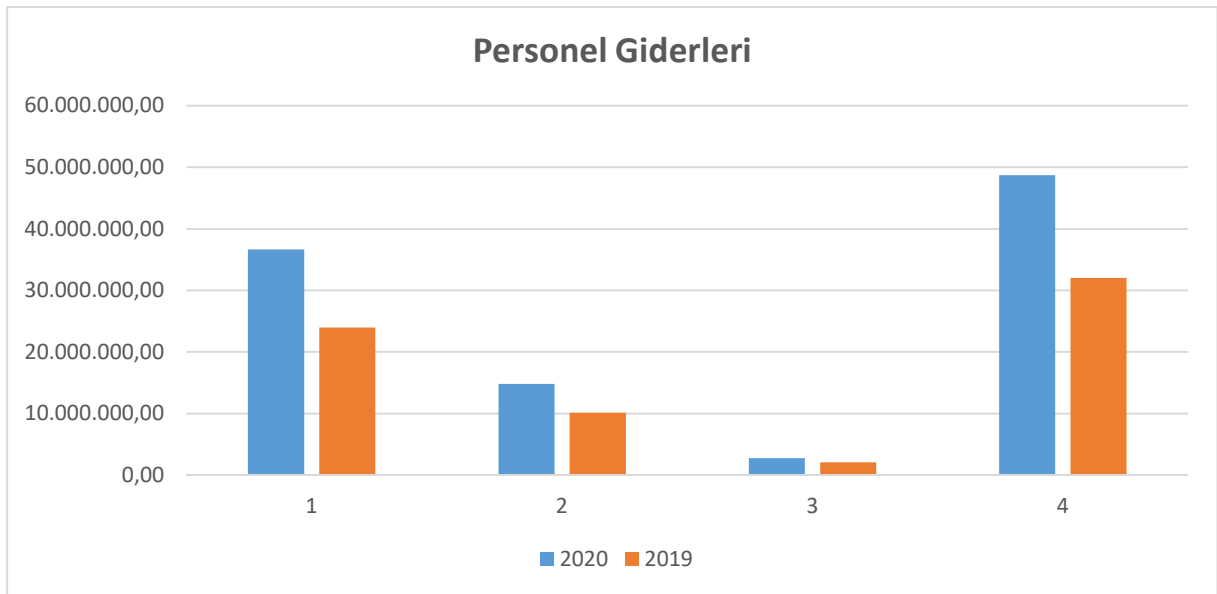

01.1 Personel Giderleri Memurlar

Personel Giderleri Memurlar ekonomik kodunda 32.549.000,00 TL başlangıç ödeneği öngörülmüş ve yıl içerisinde eklenen ve düşülen ödeneklerle toplam ödenek 44.601.224,00 TL olmuştur. Yılı sonu itibarıyla harcama 44.578.634,00 TL olarak gerçekleşmiştir.

01.2 Personel Giderleri Sözleşmeli Personel

Personel Giderleri Sözleşmeli Personel ekonomik kodunda 1.887.000,00 TL başlangıç ödeneği öngörülmüş olup yıl düşülen ödeneklerle toplam ödenek 1.436.555,00 TL olmuştur. Yılı sonu itibarıyla harcama 1.436.554,00 TL olarak gerçekleşmiştir.

01.3 Personel Giderleri Geçici Personel

Personel Giderleri Geçici Personel ekonomik kodunda 1.857.000,00 TL başlangıç ödeneği öngörülmüş olup yıl içerisinde eklenen ve düşülen ödenekler sonucunda toplam ödenek 2.094.000,00 TL olmuştur. Yılı sonu itibarıyla harcama 2.093.825,00 TL olarak gerçekleşmiştir.

01.4 Personel Giderleri Geçici Personel

Personel Giderleri Geçici Personel ekonomik kodunda 30.000,00 TL başlangıç ödeneği öngörülmüş, yıl içerisinde düşülen ödenekler sonucunda toplam ödenek 10.000,00 TL olmuştur. Yılı sonu itibarıyla harcama 6.258,00 TL olarak gerçekleşmiştir.

01.5 Personel Giderleri Diğer Personel

Personel Giderleri Diğer Personel ekonomik kodunda 334.000,00 TL başlangıç ödeneği öngörülmüş olup, yıl içerisinde düşülen ödenekler sonucunda toplam ödenek 603.800,00 TL olmuştur. Yılı sonu itibarıyla harcama 602.978,00 TL olarak gerçekleşmiştir.

*Personel giderlerine ilişkin bilgilere aşağıdaki çizelgede yer verilmiştir.

Tablo 42. 2020 Yıllı Personel Giderlerinin Dağılımı

Açıklama	Kesintili Başlangıç Ödeneği	Yıl İçinde Eklenen Ödenek	Yıl İçinde Düşülen Ödenek	Yıl Sonu Ödenek Toplamı	Yıl Sonu Harcama Toplamı	Ödenek Kullanım Oranı (%)
01.1 Personel Giderleri Memurlar	32.549.000,00	14.338.586,00	2.286.362,00	44.601.224,00	44.578.634,00	99,95%
01.2 Personel Giderleri Sözleşmeli Personel	1.887.000,00	0,00	450.445,00	1.436.555,00	1.436.554,00	100,00%
01.3 Personel Giderleri Geçici Personel	1.857.000,00	237.000,00	0,00	2.094.000,00	2.093.825,00	99,99%
01.4 Personel Giderleri Geçici Personel	30.000,00	0,00	20.000,00	10.000,00	6.258,00	62,58%
01.5 Personel Giderleri Diğer Personel	334.000,00	269.800,00	0,00	603.800,00	602.978,00	99,86%
GENEL TOPLAM	36.657.000,00	14.845.386,00	2.756.807,00	48.745.579,00	48.718.249,00	99,94%

02 - Sosyal Güvenlik Kurumlarına Devlet Primi Giderleri

Sosyal Güvenlik Kurumlarına Devlet Primi Giderleri ekonomik kodunda 2019 yılı başlangıç ödeneği 3.857.000,00 TL iken yapılan eklemelerle toplam ödenek 5.424.400,00 TL, 2019 yılsonu gider gerçekleşmesi ise 5.421.594,00 TL olmuştur. Sosyal güvenlik kurumlarına devlet primi giderleri için 2020 yılı başlangıç ödeneği 6.268.000,00 TL iken yapılan eklemelerle toplam ödenek 8.016.421,00 TL, 2020 yılsonu gider gerçekleşmesi ise 8.012.696,00 TL olmuştur. 2020 yılı başlangıç ödeneklerinde 2019 yılı başlangıç ödeneklerine göre % 62,51, toplam ödeneğe göre % 47,78 ve gerçekleşen giderlere göre ise % 47,79 oranında artış gerçekleşmiştir. 2020 yılı ödeneklerinin 2019 yılı başlangıç ödeneği, eklenen ödenek, toplam ödenek ve gider gerçekleştirmelerine göre karşılaştırılmasına ilişkin bilgiler aşağıdaki grafikte gösterilmiştir.

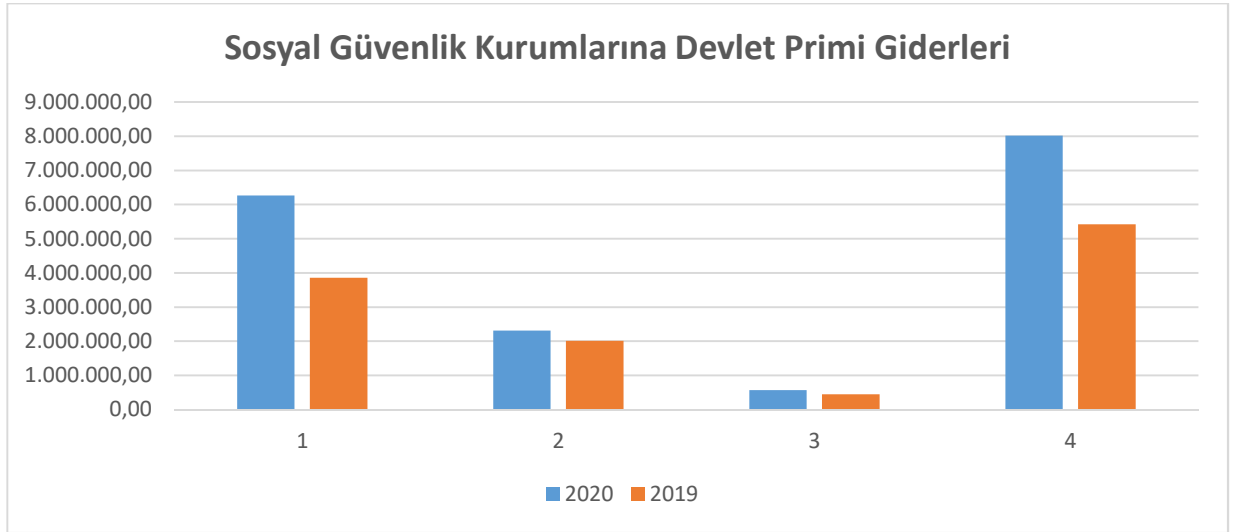

02.1 Sosyal Güvenlik Kurumlarına Devlet Primi Giderleri (Memurlar)

Sosyal Güvenlik Kurumlarına Devlet Primi Giderleri (Memurlar) ekonomik kodunda başlangıç ödeneği 5.511.000,00 TL olarak öngörülmüş ve yıl içerisinde 2.183.207,00 TL ödenek eklenmiştir. 469.332,00 TL ödenek düşülmesi sonucunda toplam ödenek 7.224.875,00 TL olmuştur. Yılsonu itibarıyla harcama 7.223.761,00 TL olarak gerçekleşmiştir.

02.2 Sosyal Güvenlik Kurumlarına Devlet Prim Giderleri (Sözleşmeli Personel)

Sosyal Güvenlik Kurumlarına Devlet Prim Giderleri (Sözleşmeli Personel) ekonomik kodunda 305.000,00 TL başlangıç ödeneği öngörülmüş, yıl içerisinde 81.159,00 TL ödenek düşülmesi sonucunda toplam ödenek 223.841,00 TL olmuştur. Yılsonu itibarıyla harcama 223.840,00 TL olarak gerçekleşmiştir.

02.3 Sosyal Güvenlik Kurumlarına Devlet Prim Giderleri (İşçiler)

Sosyal Güvenlik Kurumlarına Devlet Prim Giderleri (İşçiler) ekonomik kodunda 397.000,00 TL başlangıç ödeneği öngörülmüş, yıl içerisinde 58.000,00 TL ödenek eklenmiştir. Ödenek düşürülmesi olmadığı için toplam ödenek 455.000,00 TL olmuştur. Yılsonu itibarıyla harcama 454.209,00 TL olarak gerçekleşmiştir.

02.4 Sosyal Güvenlik Kurumlarına Devlet Primi Giderleri (Geçici Personel)

Sosyal Güvenlik Kurumlarına Devlet Primi Giderleri (Geçici Personel) ekonomik kodunda 20.000,00 TL başlangıç ödeneği öngörülmüş, yıl içerisinde ödenek eklemesi yapılmamıştır. 17.295,00 TL ödenek düşülmesi sonucunda toplam ödenek 2.705,00 TL olmuştur. Yılsonu itibarıyla harcama 1.770 TL olarak gerçekleşmiştir.

02.5 Sosyal Güvenlik Kurumlarına Devlet Primi Giderleri (Diğer Personel)

Sosyal Güvenlik Kurumlarına Devlet Primi Giderleri (Diğer Personel) ekonomik kodunda 35.000,00 TL başlangıç ödeneği öngörülmüş, yıl içerisinde 75.000,00 TL ödenek eklenmiştir. Ödenek düşülmesi olmadığı için toplam ödenek 110.000,00 TL olmuştur. Yılsonu itibarıyla harcama 109.116,00 TL olarak gerçekleşmiştir.

*Sosyal Güvenlik Kurumlarına Devlet Primi Giderlerine ilişkin bilgilere aşağıdaki çizelgede yer verilmiştir.

Tablo 43. 2020 Yıllı Sosyal Güvenlik Kurumlarına Devlet Primi Giderleri Dağılımı

Açıklama	Kesintili Başlangıç Ödeneği	Yıl İçinde Eklenen Ödenek	Yıl İçinde Düşülen Ödenek	Yıl Sonu Ödenek Toplamı	Yıl Sonu Harcama Toplamı	Ödenek Kullanım Oranı (%)
02.1 Sosyal Güvenlik Kurumlarına Devlet Primi Giderleri (Memurlar)	5.511.000,00	2.183.207,00	469.332,00	7.224.875,00	7.223.761,00	100%
02.2 Sosyal Güvenlik Kurumlarına Devlet Prim Giderleri (Sözleşmeli Personel)	305.000,00	0,00	81.159,00	223.841,00	223.840,00	100%
02.3 Sosyal Güvenlik Kurumlarına Devlet Prim Giderleri (İşçiler)	397.000,00	58.000,00	0,00	455.000,00	454.209,00	100%
02.4 Sosyal Güvenlik Kurumlarına Devlet Primi Giderleri (Geçici Personel)	20.000,00	0,00	17.295,00	2.705,00	1.770,00	65%
02.5 Sosyal Güvenlik Kurumlarına Devlet Primi Giderleri (Diğer Personel)	35.000,00	75.000,00	0,00	110.000,00	109.116,00	99%
GENEL TOPLAM	6.268.000,00	2.316.207,00	567.786,00	8.016.421,00	8.012.696,00	100%

03 - Mal ve Hizmet Alım Giderleri

Mal ve Hizmet Alım Giderleri ekonomik kodunda 2019 yılı başlangıç ödeneği 4.350.000,00 TL iken yapılan eklemelerle toplam ödenek 5.305.890,00 TL, yılsonu gider gerçekleştirmeleri ise 4.820.302,00 TL olmuştur. Mal ve hizmet alım giderleri için 2020 yılı başlangıç ödeneği 5.028.000,00 TL iken yapılan eklemelerle toplam ödenek 6.279.338,00 TL, yılsonu gider gerçekleştirmeleri ise 5.381.027,00 TL olmuştur. 2020 yılı başlangıç ödeneklerinde 2019 yılı başlangıç ödeneklerine göre % 15,59, gerçekleşen giderlere göre ise % 11,63 oranında değişim gerçekleşmiştir. 2020 yılı ödeneklerinin 2019 yılı başlangıç ödeneği, eklenen ödenek, toplam ödenek ve gider gerçekleştirmelerine göre karşılaştırılmasına ilişkin bilgiler aşağıdaki grafikte gösterilmiştir.

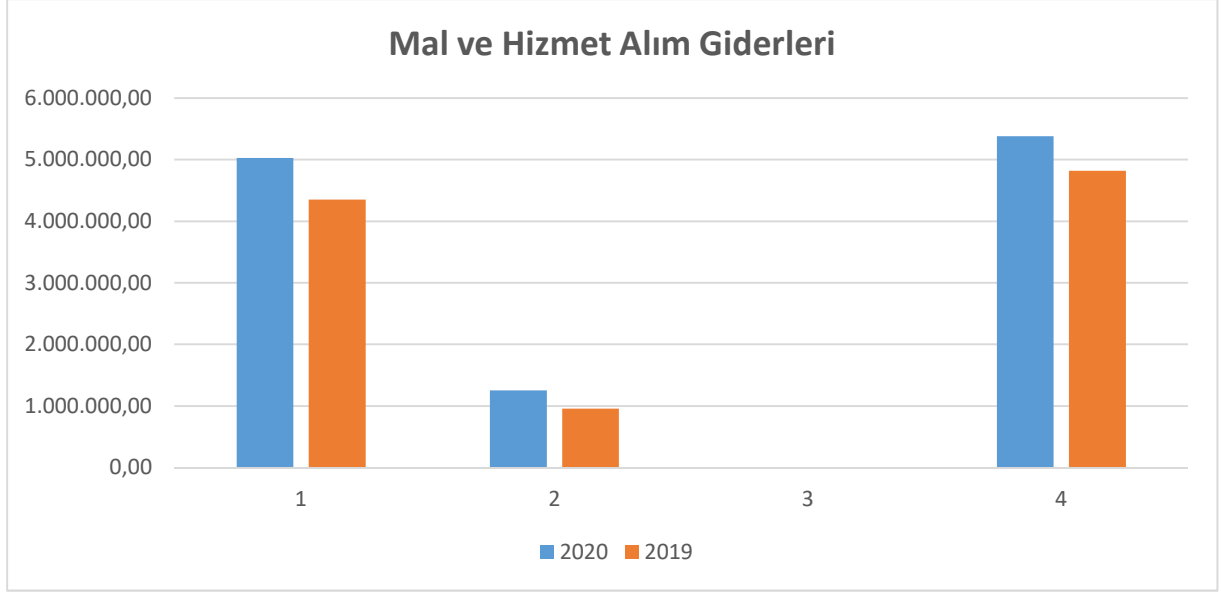

03.2 Mal ve Hizmet Alım Giderleri (Tüketime Yönelik Mal ve Malzeme Alımları)

Mal ve Hizmet Alım Giderleri (Tüketime Yönelik Mal ve Malzeme Alımları) ekonomik kodunda 3.175.000,00 TL başlangıç ödeneği öngörülmüştür. 367.555,00 TL ödenek eklenmesi sonucunda toplam ödenek 3.542.555,00 TL olmuştur. Yılısonu itibarıyla harcama 3.167.980,00 TL olarak gerçekleşmiştir.

03.3 Mal ve Hizmet Alım Giderleri (Yolluklar)

Mal ve Hizmet Alım Giderleri (Yolluklar) ekonomik kodunda 380.000,00 TL başlangıç ödeneği öngörülmüş ve yıl içerisinde 32.152,00 TL ödenek eklenmiştir. Toplam ödenek 412.152,00 TL olmuştur. Yılısonu itibarıyla harcama 170.767,00 TL olarak gerçekleşmiştir.

03.4 Mal ve Hizmet Alım Giderleri (Görev Giderleri)

Mal ve Hizmet Alım Giderleri (Görev Giderleri) ekonomik kodunda 48.000,00 TL başlangıç ödeneği öngörülmüş ve yıl içerisinde ödenek eklenmemiştir. Yılısonu itibarıyla harcama 3.200,00 TL olarak gerçekleşmiştir.

03.5 Mal ve Hizmet Alım Giderleri (Hizmet Alımları)

Mal ve Hizmet Alım Giderleri (Hizmet Alımları) ekonomik kodunda 789.000,00 TL başlangıç ödeneği öngörülmüş ve yıl içerisinde 781.467,00 TL ödenek eklenmiştir. Toplam ödenek 1.570.467,00 TL olmuştur. Yılısonu itibarıyla harcama 1.518.013,00 TL olarak gerçekleşmiştir.

03.6 Mal ve Hizmet Alım Giderleri (Temsil-Tanıtma Giderleri)

Mal ve Hizmet Alım Giderleri (Temsil-Tanıtma Giderleri) ekonomik kodunda 16.000,00 TL başlangıç ödeneği öngörülmüş ve yıl içerisinde ödenek eklenmemiştir. Yılısonu itibarıyla harcama 15.896,00 TL olarak gerçekleşmiştir.

03.7 Mal ve Hizmet Alım Giderleri (Menkul Mal Alım Bakım ve Onarım Giderleri)

Mal ve Hizmet Alım Giderleri (Menkul Mal Alım Bakım ve Onarım Giderleri) ekonomik kodunda 456.000,00 TL başlangıç ödeneği öngörülmüş ve yıl içerisinde 70.164,00 TL ödenek eklenmiştir. Toplam ödenek 526.164,00 TL olmuştur. Yılsonu itibarıyla harcama 398.765,00 TL olarak gerçekleşmiştir.

03.8 Mal ve Hizmet Alım Giderleri (Gayrimenkul Mal Bakım ve Onarım Giderleri)

Mal ve Hizmet Alım Giderleri (Gayrimenkul Mal Bakım ve Onarım Giderleri) ekonomik kodunda 164.000,00 TL başlangıç ödeneği öngörülmüş ve yıl içerisinde ödenek eklenmemiştir. Yılsonu itibarıyla harcama 106.407,00 TL olarak gerçekleşmiştir.

Mal ve Hizmet Alım Giderlerine ilişkin bilgiler Çizelge-86'da yer almakta olup dağılımı Grafik-22'de gösterilmiştir. Harcamaların % 58,87'sini tüketime yönelik mal ve malzeme alımları, % 03,17'sini yolluklar, % 0,00'ını görev giderleri, % 28,21'ini hizmet alımları, % 00,29'unu temsil-tanıtma giderleri, % 07,41'ini menkul mal alım bakım ve onarım giderleri, % 01,98'ini gayrimenkul mal alım bakım ve onarım giderleri oluşturmaktadır.

*Mal ve Hizmet Alım Giderlerine ilişkin bilgilere aşağıdaki çizelgede yer verilmiştir.

Tablo 44. 2020 Yıllı Mal ve Hizmet Alım Giderleri Dağılımı

Açıklama	Kesintili Başlangıç Ödeneği	Yıl İçinde Eklenen Ödenek	Yıl İçinde Düşülen Ödenek	Yıl Sonu Ödenek Toplamı	Yıl Sonu Harcama Toplamı	Ödenek Kullanım Oranı (%)
03.2 Mal ve Hizmet Alım Giderleri (Tüketime Yönelik Mal ve Malzeme Alımları)	3.175.000,00	367.555,00	0,00	3.542.555,00	3.167.980,00	89%
03.3 Mal ve Hizmet Alım Giderleri (Yolluklar)	380.000,00	32.152,00	0,00	412.152,00	170.767,00	41%
03.4 Mal ve Hizmet Alım Giderleri (Görev Giderleri)	48.000,00	0,00	0,00	48.000,00	3.200,00	7%
03.5 Mal ve Hizmet Alım Giderleri (Hizmet Alımları)	789.000,00	781.467,00	0,00	1.570.467,00	1.518.013,00	97%
03.6 Mal ve Hizmet Alım Giderleri (Temsil-Tanıtma Giderleri)	16.000,00	0,00	0,00	16.000,00	15.896,00	99%
03.7 Mal ve Hizmet Alım Giderleri (Temsil-Tanıtma Giderleri)	456.000,00	70.164,00	0,00	526.164,00	398.765,00	76%
03.8 Mal ve Hizmet Alım Giderleri (Gayrimenkul Mal Bakım ve Onarım Giderleri)	164.000,00	0,00	0,00	164.000,00	106.407,00	65%
GENEL TOPLAM	5.028.000,00	1.251.338,00	0,00	6.279.338,00	5.381.028,00	86%

05 - Cari Transferler

Cari Transferler ekonomik kodunda 2019 yılı başlangıç ödeneği 973.000,00 TL iken yıl içerisinde herhangi bir ekleme yapılmamıştır. Yılsonu gider gerçekleşmesi ise 879.565,00 TL olmuştur. 2020 yılı Başlangıç ödeneği ise 1.164.000,00 TL iken yapılan eklemelerle toplam ödenek 1.169.100,00 TL, yılsonu gider gerçekleşmesi ise 711.557,00 TL olmuştur. 2020 yılı başlangıç ödeneklerinde 2019

yılı başlangıç ödeneklerine göre % 19,63 artış, gerçekleşen giderlere göre ise % -19,10 oranında azalma gerçekleşmiştir. 2020 yılı ödeneklerinin 2019 yılı başlangıç ödeneği, eklenen ödenek, toplam ödenek ve gider gerçekleştirmelerine göre karşılaştırılmasına ilişkin bilgiler aşağıdaki grafikte gösterilmiştir.

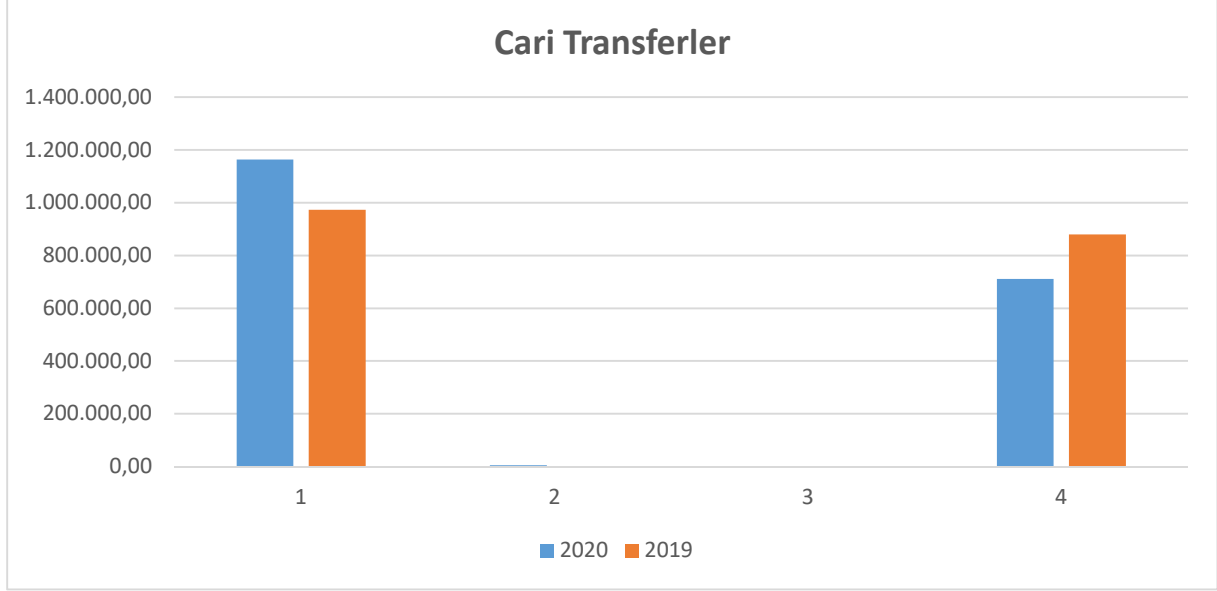

5.1 Cari Transferler (Görev Zararları)

Cari Transferler (Görev Zararları) ekonomik kodunda 785.000,00 TL başlangıç ödeneği öngörülmüş, herhangi bir ödenek eklemesi ve düşülmesi yapılmamıştır. Yılsonu itibarıyla harcama 327.457,00 TL olarak gerçekleşmiştir.

05.2 Cari Transferler (Hazine Yardımları)

Cari Transferler (Hazine Yardımları) ekonomik kodunda 110.000,00 TL başlangıç ödeneği öngörülmüş, herhangi bir ödenek eklemesi ve düşülmesi yapılmamıştır. Yıl sonu itibarıyla harcama 110.000,00 TL olarak gerçekleşmiştir.

05.3 Cari Transferler (Kar Amacı Gütmeyen Transferler)

Cari Transferler (Kar Amacı Gütmeyen Transferler) ekonomik kodunda 269.000,00 TL başlangıç ödeneği öngörülmüş ve yıl içerisinde 5.100,00 TL ödenek eklenmiştir. Toplam ödenek 274.100,00 TL olmuştur. Yılsonu itibarıyla harcama 274.100,00 TL olarak gerçekleşmiştir.

*Cari Transferlere ilişkin bilgiler aşağıdaki çizelgede yer almaktadır.

Tablo 45. 2020 Yıllı Cari Transferler Dağılımı

Açıklama	Kesintili Başlangıç Ödeneği	Yıl İçinde Eklenen Ödenek	Yıl İçinde Düşülen Ödenek	Yıl Sonu Ödenek Toplamı	Yıl Sonu Harcama Toplamı	Ödenek Kullanım Oranı (%)
05.1 Cari Transferler (Görev Zararları)	785.000,00	0,00	0,00	785.000,00	327.457,00	42%
05.2 Cari Transferler (Hazine Yardımları)	110.000,00	0,00	0,00	110.000,00	110.000,00	100%
05.3 Cari Transferler (Kar Amacı Gütmeyen Transferler)	269.000,00	5.100,00	0,00	274.100,00	274.100,00	100%
GENEL TOPLAM	1.164.000,00	5.100,00	0,00	1.169.100,00	711.557,00	61%

06 - Sermaye Giderleri

Sermaye Giderleri ekonomik kodunda 2019 yılı başlangıç ödeneği 9.002.000,00 TL iken yapılan eklemelerle toplam ödenek 10.861.700,00 TL, yılsonu gider gerçekleşmesi ise 7.878.235,00 TL olmuştur. 2020 yılı başlangıç ödeneği ise 11.500.000,00 TL iken yapılan ekleme ve düşümlerle toplam ödenek 17.073.000,00 TL, yılsonu gider gerçekleşmesi ise 13.829.363,00 TL olmuştur. 2020 yılı başlangıç ödeneğinde 2019 yılı başlangıç ödeneğine göre % 27,75, toplam ödeneğe göre % 57,19, gerçekleşen giderlere göre ise % 75,54 oranında bir artış gerçekleşmiştir. 2020 yılı ödeneklerinin 2019 yılı başlangıç ödeneği, eklenen ödenek, toplam ödenek ve gider gerçekleştirmelerine göre karşılaştırılmasına ilişkin bilgiler aşağıdaki grafikte gösterilmiştir.

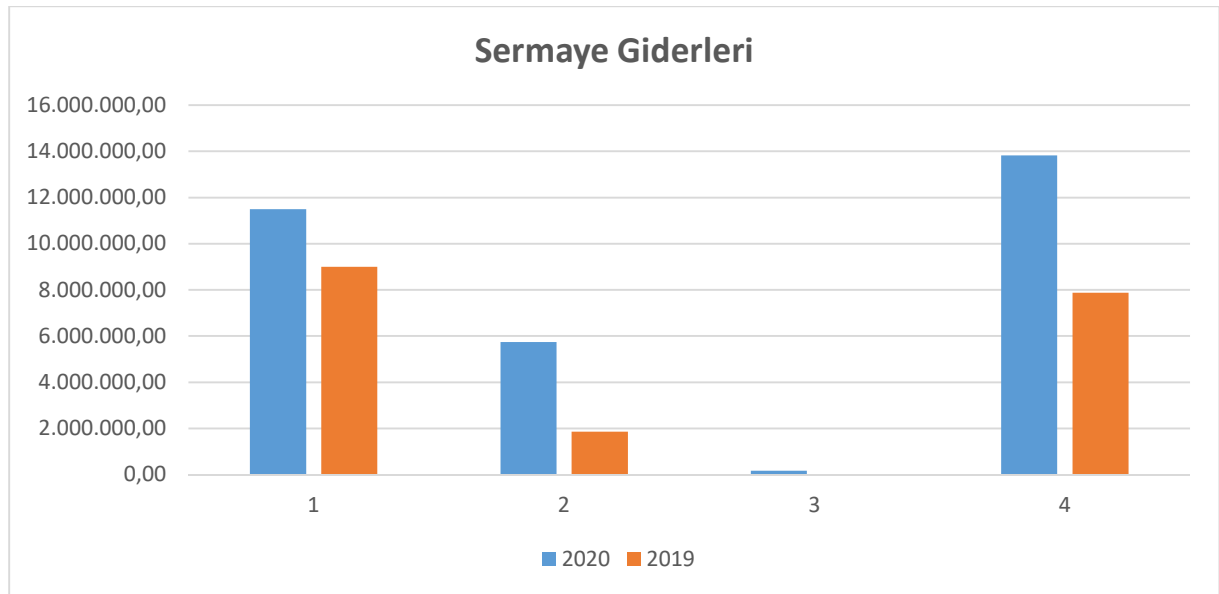

06.1 Sermaye Giderleri (Mamul Mal Alımları)

Sermaye Giderleri (Mamul Mal Alımları) bütçe kanunu ile 5.400.000,00 TL başlangıç ödeneği verilmiş olup, yeni hizmet binasına taşınacak olan Ağız ve Diş Sağlığı Merkezinin ihtiyaçları ve yeni açılan Tavşanlı Sağlık Hizmetleri MYO binasının demirbaş, laboratuvar ve mefruşat ihtiyaçları için SBB'nin yatırımları hızlandırma ödeneğinden yedek ödeneğinden 2.471.000,00 TL, yatırım likit ödenekten 200.000,00 TL, yayın alımı ödeneğinden 175.000,00 TL tenkis edilerek Merkezi Laboratuvar demirbaş alımı için 2.846.000,00 TL ödenek eklenerek toplam ödenek gönderme emrine

bağlanan 8.246.000,00 TL ödenekten, üniversitemizin yeni kurulmasından dolayı öğrenciler ve personel için laboratuvar cihazları alımı, sosyal mekanlar için demirbaş alımı, bilgisayar alımı, büro ve mefruşat alımı ile alt yapı ve fiziki mekanlar için toplam 8.243.509,67 TL harcama yapılmıştır. Geri kalan 2.490,33 TL ödenek yılsonunda tenkis edilmiştir. Harcamanın ödeneğe oranı % 100 olarak gerçekleşmiştir.

06.3 Sermaye Giderleri (Gayri Maddi Hak Alımları)

Sermaye Giderleri (Gayri Maddi Hak Alımları) bütçe kanunu ile 600.000,00 TL başlangıç ödeneği verilmiş olup, Gayri Maddi Hak Alımları giderleri için ödenek gönderme emrine bağlanan 600.000,00 TL ödenekten, Üniversitemizin yazılım ve hak alımları için 51.4825,32 TL harcama yapılmış olup, kalan 85.174,68 TL ödenek yılsonunda tenkis edilmiştir. Harcamanın ödeneğe oranı % 85 olarak gerçekleşmiştir.

06.5 Sermaye Giderleri (Gayri Menkul Sermaye Üretim Giderleri)

Sermaye Giderleri (Gayri Menkul Sermaye Üretim Giderleri) bütçe kanunu ile 2.500.000,00 TL başlangıç ödeneği verilmiş olup, yatırım likit ödeneğinden 805.000,00 TL olmak üzere Gayrimenkul Sermaye Üretim Giderleri için ödenek gönderme emrine bağlanan 3.305.000,00 TL ödenekten, Üniversitemizin çevre düzenlemesi ve peyzaj düzenlemeleri master plan ve uygulama projeleri, alt yapı çalışmalarındaki harcamalar için 1.227.970,24 TL harcama yapılmıştır. pandemi nedeniyle ihalesi yapılan yeni kampüs alanın master plan, uygulama proje ihalesine süre uzatımı verilmiş olup, ihale 2021 yılında tamamlanacağından harcama yapılamamış 2021 yılında harcaması planlanmaktadır. Kullanılmayan 2.077.029,76 TL ödenek yılsonunda tenkis edilmiştir. Harcamanın ödeneğe oranı % 37 olarak gerçekleşmiştir.

06.7 Sermaye Giderleri (Gayri Menkul Büyük Onarım Giderleri)

Sermaye Giderleri (Gayri Menkul Büyük Onarım Giderleri) bütçe kanunu ile 2.000.000,00 TL başlangıç ödeneği verilmiş olup, yeni açılacak olan ağız ve diş sağlığı merkezi ve Tavşanlı Sağlık Hizmetleri MYO için Gayrimenkul Büyük Onarım Giderleri için SBB'nın yatırımları hızlandırma ödeneğinden 1.000.000,00 TL, 1.097.000,00 TL yatırım likit ödeneği eklenerek toplam ödenek gönderme emrine bağlanan 4.097.000,00 TL ödenekten, üniversitemizin binalarına ait bakım onarım ve tadilat gideri için toplam 3.023.105,05 TL harcama yapılmıştır. Geri kalan 1.073.894,95 TL ödenek yılsonunda tenkis edilmiştir. Harcamanın ödeneğe oranı % 73 olarak gerçekleşmiştir.

*Sermaye Giderlerine ilişkin bilgiler aşağıdaki çizelgede yer almakta olup dağılımı aşağıdaki grafikte gösterilmiştir. Sermaye giderleri gerçekleştirmelerinin % 65,54'ü mamul mal alımları, % 3,72'sini gayrimaddi hak alımları, % 8,88'ini gayrimenkul sermaye üretim giderleri, % 21,86'sını gayrimenkul büyük onarım giderleri oluşturmaktadır.

Tablo 46. 2020 Yıllı Sermaye Giderleri Dağılımı

Açıklama	Kesintili Başlangıç Ödeneği	Yıl İçinde Eklenen Ödenek	Yıl İçinde Düşülen Ödenek	Yıl Sonu Ödenek Toplamı	Yıl Sonu Harcama Toplamı	Ödenek Kullanım Oranı (%)
06.1 Sermaye Giderleri (Mamul Mal Alımları)	6.400.000,00	2.846.000,00	175.000,00	9.071.000,00	9.063.462,00	100%
06.3 Sermaye Giderleri (Gayri Maddi Hak Alımları)	600.000,00	0,00	0,00	600.000,00	514.825,00	86%
06.5 Sermaye Giderleri (Gayri Menkul Sermaye Üretim Giderleri)	2.500.000,00	805.000,00	0,00	3.305.000,00	1.227.970,00	37%
06.7 Sermaye Giderleri (Gayri Menkul Büyük Onarım Giderleri)	2.000.000,00	2.097.000,00	0,00	4.097.000,00	3.023.105,00	74%
GENEL TOPLAM	11.500.000,00	5.748.000,00	175.000,00	17.073.000,00	13.829.362,00	81%

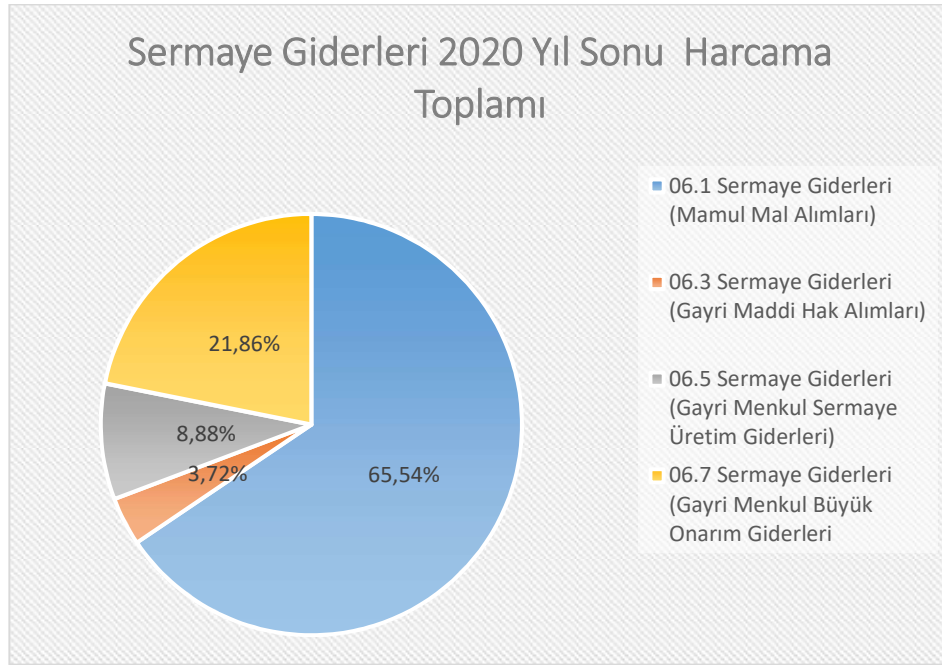

07 - Sermaye Transferleri

Sermaye Transferleri ekonomik kodunda başlangıç ödeneği öngörülmemiş olup herhangi bir ödenek eklemesi ve düşülmesi yapılmamıştır.

Tablo 47. 2020 Yılı Yatırım Harcamamız

ÜNİVERSİTEMİZİN 2020 YILI YATIRIM ÖDENEĞİNDEN YAPILAN HARCAMALAR													
Harcama Birimi	BÜTÇE TERTİBİ	YATIRIM ÖDENEĞİ	LİKİT ÖDENEK		REVİZE		YEDEK ÖDENEK	ALINAN ÖDENEK	MUHTELİF İŞLER	YAYIN ALIM	ETÜD PROJE	KAMPÜS ALTYAPISI	KALAN ÖDENEK
İdari ve Mali İşler Daire Başkanlığı	06.01	4.400.000,00				175.000,00	2.161.000,00	6.736.000,00	6.735.226,66				773,34
Bilgi İşlem Daire Başkanlığı	06.01	1.000.000,00	200.000,00				310.000,00	1.510.000,00	1.508.283,01				1.716,99
Bilgi İşlem Daire Başkanlığı	06.03	600.000,00						600.000,00	514.825,32				85.174,68
Yapı İşleri ve Teknik Daire Başkanlığı	06.07	2.000.000,00	597.000,00	500.000,00			1.000.000,00	4.097.000,00	3.023.105,05				1.073.894,95
Kütüphane ve Dokümantasyon Daire Bşk.	06.01	1.000.000,00			175.000,00			825.000,00	819.952,81				5.047,19
Yapı İşleri ve Teknik Daire Başkanlığı	06.05	1.000.000,00	675.000,00	130.000,00				1.805.000,00			767.885,00		1.037.115,00
Yapı İşleri ve Teknik Daire Başkanlığı	06.05	1.500.000,00						1.500.000,00				460.085,24	1.039.914,76
		11.500.000,00	2.102.000,00				3.471.000,00	17.073.000,00	11.781.440,04	819.952,81	767.885,00	460.085,24	
TOPLAM HARCAMA											13.829.363,09	3.243.636,91	

b-Bütçe Gelirleri

5018 sayılı Kamu Mali Yönetimi ve Kontrol Kanunu'nun 15 ve 16'ncı maddeleri, ilgili olduğu yılı ve izleyen iki yılı kapsayan çok yıllık bütçeleme sistemine geçilmesini öngörmektedir. 12'nci maddesinde ise; "Genel yönetim kapsamındaki idarelerin bütçeleri; merkezî yönetim bütçesi, sosyal güvenlik kurumları bütçeleri ve mahallî idareler bütçeleri olarak hazırlanır ve uygulanır. Kamu idarelerince bunlar dışında herhangi bir ad altında bütçe oluşturulamaz." hükmü yer almaktadır.

2020 yılı Bütçe Kanunu ile öngörülen gelirlerimiz;

- Hazine Yardımı : 60.049.000 TL
- Öz Gelirler : 568.000,00 TL
- Toplam : 60.617.000,00 TL

2020 Yılı Aralık ayı sonu itibarıyla gelirlerimiz;

- Hazine Yardımı : 77.153.000,00 TL
- Öz Gelirler : 2.962.055,98 TL
- Toplam :80.115.055,98 TL

Gelir gerçekleştirmelerimizin %96'sını alınan bağış ve yardımlar, % 4'ünü teşebbüs ve mülkiyet gelirleri oluşturmaktadır.

01 - Teşebbüs ve Mülkiyet Gelirleri

(03) I. düzey gelir kodundan 229.000,00 TL gelir elde edileceği öngörülmüş olup yılsonu itibarıyla 657.066,12 TL gelir elde edilmiştir.

02 - Mal ve Hizmet Satış Gelirleri

(03-1) II. düzey gelir kodundan 229.000,00 TL gelir elde edileceği öngörülmüş olup yılsonu itibarıyla 640.275,20 TL gelir elde edilmiştir.

03 - Kira Gelirleri

(03-6) II. düzey gelir kodundan gelir elde edileceği öngörülmemiş olup yılsonu itibarıyla 16.790,92 TL gelir elde edilmiştir.

Teşebbüs ve mülkiyet gerçekleştirmelerine ilişkin dağılım Grafik-27'de gösterilmiştir. Teşebbüs ve Mülkiyet gelirlerinin % 97'ini mal ve hizmet satış gelirleri, % 3'unu kira gelirleri oluşturmaktadır.

04 - Alınan Bağışlar ve Yardımlar

(04) I. düzey gelir kodundan 60.049.000,00 TL gelir elde edileceği öngörülmüş olup yılsonu itibarıyla 77.153.000,00 TL gelir elde edilmiştir.

05 - Merkezi Yönetim Bütçesine Dâhil İdarelerden Alınan Bağış ve Yardımlar

(04-2) II. düzey gelir kodunda Cari ve Sermaye toplamında 60.049.000,00 TL gelir elde edileceği öngörülmüş olup yıl sonu itibarıyla 77.153.000,00 TL gelir elde edilmiştir.

Alınan Bağışlar ve Yardımları Gelir gerçekleştirmelerinin %100'unu Merkezi Yönetim Bütçesine Dâhil İdarelerden Alınan Bağış ve Yardımları oluşturmaktadır.

06 - Diğer Gelirler

(05) I. düzey gelir kodunda 339.000,00 TL gelir elde edileceği öngörülmüş olup yıl sonu itibarıyla 2.304.989,86 TL gelir elde edilmiştir.

07 - Faiz Gelirleri

(05-1) II. düzey gelir kodundan gelir elde edileceği öngörülmemiş olup yıl sonu itibarıyla 173.617,05 TL gelir elde edilmiştir.

08 - Kişi ve Kurumlardan Alınan Paylar

(05-2) II. düzey gelir kodundan 20.000,00 TL gelir elde edileceği öngörülmüş olup yıl sonu itibarıyla 104.505,84 TL gelir elde edilmiştir.

09 - Diğer Çeşitli Gelirler

(05-9) II. düzey gelir kodundan gelir kodundan 319.000,00 TL gelir edileceği öngörülmüş olup yılsonu itibarıyla 2.026.866,97 TL gelir elde edilmiştir

Diğer Gelir gerçekleştirmelerine ilişkin dağılım Grafik-29'da gösterilmiştir. Diğer Gelir gerçekleştirmelerinin % 08'ini faiz gelirleri, %04'ünü kişi ve kurumlardan alınan paylar, %98,8'ini diğer çeşitli gelirler oluşturmaktadır.

2019 yılı için planlanan özgelirimiz 568.000,00 TL iken 2020 yılı içerisinde toplam özgelir gerçekleştirmemiz 2.962.055,98 TL olmuştur. Özgelir gerçekleştirmelerinin % 21,62'sini mal ve hizmet satış gelirleri, % 6 'sini kira gelirleri, % 0,60 unu faiz gelirleri, % 3,52 sini kişi ve kurumlardan alınan paylar, % 68,43'sini diğer çeşitli gelirler oluşturmaktadır.

Finansman

Üniversitemiz 2020 yılına 3.002.855,06 TL sermaye, 1.158.027,11 TL cari olmak üzere toplam 4.160.882,17 TL likit devri gerçekleştirmiştir.

2020 yılına 4.887.000,00 TL cari hazine yardımı tahakkuk devri gerçekleşmiştir. 2020 yılı bütçemizde yer alan 62.610.000,00 TL cari hazine yardımının tamamı tahakkuka bağlanmıştır. Bu tutarın 63.436.000,00 TL'si hazine tarafından gönderilmiş, hazineden cari giderler için 4.061.000,00 TL gelir tahakkukumuz 2020 yılına devretmiştir.

2020 yılına sermaye hazine yardımı tahakkuk devri gerçekleşmemiştir. 2020 yılı bütçemizde yer alan 14.971.000,00 TL sermaye hazine yardımının tamamı tahakkuka bağlanmış olup 2020 yılı

sermaye hazine yardımı tahakkuk toplamından 13.717.000,00'si hazine tarafından gönderilmiş, hazineden sermaye giderleri için 1.254.000,00 TL gelir tahakkukumuz 2020 yılına devretmiştir.

Ocak-Aralık döneminde;

Finansman fazlasından 20 işlem karşılığı 3.027.253,62 TL, 2 işlem karşılığı 107.184,55 TL gelir fazlasından olmak üzere toplam 22 işlem karşılığı 3.134.438,17 TL ödenek kaydı yapılmıştır. Finansman fazlasından 3 işlem karşılığı yatırım ödeneğine 2.102.000,00 TL, 1 işlem karşılığı 1.000,00 TL'lik ödenek kaydı Cumhurbaşkanlığı SBB'nin onayına istinaden yapılmıştır. 1 işlem gelir karşılığı 45.000,00 TL'lik Cumhurbaşkanlığı SBB'nin onayına istinaden yapılmıştır.

Tablo 48. 2020 Yıllı Gelirleri

2020 YILI BÜTÇE GELİRLERİ					
GELİR EKONOMİK KOD	GELİR	PLANLANAN GELİR	GERÇEKLEŞEN	DURUM	Gerçekleşme Oranı (%)
03.1.1.01	Şartname, Basılı Evrak, Form Satış Gelirleri	1.000,00	0,00	-1.000,00	0,00
03.1.2.29	Örgün ve Yaygın Öğretimden Elde Edilen Gelirler	120.000,00	320.545,00	200.545,00	267,12
03.1.2.31	İkinci Öğretimden Elde Edilen Gelirler	107.000,00	89.195,50	-17.804,50	83,36
03.1.2.34	Tezli Yüksek Lisans Gelirleri		3.239,00	3.239,00	
03.1.2.35	Doktora Gelirleri	1.000,00	409,00	-591,00	40,90
03.1.2.98	667 S. KHK Kapsamında Tahsil Edilen Eğitim-Öğretim Ücretleri		221.636,70	221.636,70	
03.1.2.99	Diğer hizmet gelirleri		5.250,00	5.250,00	
03.01	Mal ve Hizmet Satış Gelirleri	229.000,00	640.275,20	411.275,20	
03.6.1.99	Diğer Taşınmaz Kira Gelirleri		16.790,92	16.790,92	
03.06	Kira Gelirleri		16.790,92	16.790,92	
03	Teşebbüs ve Mülkiyet Gelirleri	229.000,00	657.066,12	428.066,12	
04.2.1.01	Cari Hazine yardımı	48.549.000,00	63.436.000,00	14.887.000,00	130,66
04.2.2.01	Sermaye Hazine yardımı	11.500.000,00	13.717.000,00	2.217.000,00	119,28
04.02	Merkezi Yönetim Bütçesine Dâhil İdarelerden Alınan Bağış ve Yardımlar	60.049.000,00	77.153.000,00	17.104.000,00	128,48
04	Alınan Bağış ve Yardımlar İle Özel Gelirler	60.049.000,00	77.153.000,00	17.104.000,00	
05.1.9.01	Kişilerden Alacaklar Faizleri		1.342,53	1.342,53	
05.1.9.03	Mevduat Faizleri		171.113,06	171.113,06	
05.1.9.99	Diğer Faizler		1.161,46	1.161,46	
05.01	Diğer Gelirler		173.617,05	173.617,05	
05.2.6.16	Araştırma Projeleri Gelirleri Payı	20.000,00	104.505,84	84.505,84	522,53
05.02	Kişi ve Kurumlardan Alınan Paylar	20.000,00	104.505,84	84.505,84	
05.9.1.06	Kişilerden Alacaklar		157.989,61	157.989,61	
05.9.1.19	Öğrenci Katkı Payı Telafi Gelirleri	319.000,00	1.721.740,80	1.402.740,80	539,73
05.9.1.99	Yukarıda Tanımlanmayan Diğer Çeşitli Gelirler		147.136,56	147.136,56	
05.09	Diğer Çeşitli Gelirler	319.000,00	2.026.866,97	1.707.866,97	
05	Diğer Gelirler	339.000,00	2.304.989,86	1.965.989,86	
	TOPLAM	60.617.000,00	80.115.055,98	19.498.055,98	132,17

Temel Mali Tablolar

B İ L A N Ç O

Kamu İdaresi Kodu			39.18.00.00			Yıl: 2020					
Kamu İdaresi Adı			KÜTAHYA SAĞLIK BİLİMLERİ ÜNİVERSİTESİ								
AKTİF HESAPLAR			2018 YILI	2019 YILI	2020 YILI	PASİF HESAPLAR			2018 YILI	2019 YILI	2020 YILI
1		DÖNEN VARLIKLAR	2.394.756,94	8.135.585,12	14.059.806,84	3		KISA VADELİ YABANCI KAYNAKLAR	305.004,57	732.603,70	1.841.810,21
	10	HAZIR DEĞERLER	66.176,45	432.452,84	4.450.674,19	32		FAALİYET BORÇLARI	41.616,43	407.414,00	1.109.890,27
	102	BANKA HESABI	66.176,45	345.352,43	4.201.524,02		320	BÜTÇE EMANETLERİ HESABI	41.616,43	407.414,00	1.109.890,27
	104	PROJE ÖZEL HESABI	0,00	87.100,41	249.150,17		33	EMANET YABANCI KAYNAKLAR	43.497,60	34.860,00	61.134,32
	12	FAALİYET ALACAKLARI	886.474,61	4.902.279,11	5.324.207,61		330	ALINAN DEPOZİTO VE TEMİNATLAR HESABI	21.561,00	33.790,00	55.834,50
	120	GELİRLERDEN ALACAKLAR HESABI	886.474,61	4.902.279,11	5.324.207,61		333	EMANETLER HESABI	21.936,60	1.070,00	5.299,82
	14	DİĞER ALACAKLAR	7.803,09	112.950,68	104.083,20		36	ÖDENECEK DİĞER YÜKÜMLÜLÜKLER	219.890,54	290.329,70	670.785,62
	140	KİŞİLERDEN ALACAKLAR HESABI	7.803,09	112.950,68	104.083,20		360	ÖDENECEK VERGİ VE FONLAR HESABI	219.890,54	290.329,70	596.581,78
	15	STOKLAR	410.528,69	1.064.076,82	1.863.118,65		361	ÖDENECEK SOSYAL GÜVENLİK KESİNTİLERİ HESABI	0,00	0,00	71.856,05
	150	İLK MADDE VE MALZEME HESABI	410.528,69	1.064.076,82	1.863.118,65		362	FONLAR VEYA DİĞER KAMU İD ADINA YAPILAN TAHSİLAT HESABI	0,00	0,00	2.347,79
	16	ÖN ÖDEMELER	1.023.774,10	1.621.941,43	2.313.074,82	4		UZUN VADELİ YABANCI KAYNAKLAR	1.010,00	610.296,85	932.496,24
	162	BÜTÇE DIŞI AVANS VE KREDİLER HESABI	1.023.774,10	1.621.941,43	2.313.074,82		43	DİĞER BORÇLAR	1.010,00	1.800,00	5.580,00
	18	GELECEK AYLARA AİT GİDERLER VE GELİR TAHAKKUKLARI	0,00	1.884,24	4.648,37		430	ALINAN DEPOZİTO VE TEMİNATLAR HESABI	1.010,00	1.800,00	5.580,00
	181	GELİR TAHAKKUKLARI HESABI	0,00	1.884,24	4.648,37		47	BORÇ VE GİDER KARŞILIKLARI	0,00	608.496,85	926.916,24
2		DURAN VARLIKLAR	3.181.068,13	3.627.438,07	6.133.817,24		472	KIDEM TAZMİNATI KARŞILIĞI HESABI	0,00	608.496,85	926.916,24
	22	FAALİYET ALACAKLARI	0,00	94.684,50	113.430,60	5		ÖZ KAYNAKLAR	5.269.810,50	10.420.122,64	17.419.317,63
	220	GELİRLERDEN ALACAKLAR HESABI	0,00	8.430,00	900,00		50	NET DEĞER	1.659,61	1.659,61	0,00
	226	VERİLEN DEPOZİTO VE TEMİNATLAR HESABI	0,00	86.254,50	112.530,60		500	NET DEĞER HESABI	1.659,61	1.659,61	0,00
	24	MALİ DURAN VARLIKLAR	0,00	1.000,00	1.000,00		57	GEÇMİŞ YILLAR OLUMLU FAALİYET SONUÇLARI	0,00	11.198.643,95	65.008.022,31
	242	DÖNER SERMAYELİ KURULUŞLARA YATIRILAN SERMAYELER HESABI	0,00	1.000,00	1.000,00		570	GEÇMİŞ YILLAR OLUMLU FAALİYET SONUÇLARI HESABI	0,00	11.198.643,95	65.008.022,31
	25	MADDİ DURAN VARLIKLAR	3.181.068,13	3.531.753,57	6.019.386,64		58	GEÇMİŞ YILLAR OLUMSUZ FAALİYET SONUÇLARI	0,00	-5.930.493,06	-54.589.559,28
	251	YERALTI VE YERÜSTÜ DÜZENLERİ HESABI	0,00	0,00	404.276,65		580	GEÇMİŞ YILLAR OLUMSUZ FAALİYET SONUÇLARI HESABI (-)	0,00	-5.930.493,06	-54.589.559,28
	253	TESİS, MAKİNE VE CİHAZLAR HESABI	5.298.693,34	6.159.540,89	9.734.162,47		59	DÖNEM FAALİYET SONUÇLARI	5.268.150,89	5.150.312,14	7.000.854,60

	254	TAŞITLAR HESABI	0,00	0,00	163.864,83					590	DÖNEM OLUMLU FAALİYET SONUCU HESABI	5.268.150,89	5.150.312,14	7.000.854,60
	255	DEMİRBAŞLAR HESABI	4.375.016,02	8.258.383,76	12.262.227,87									
	257	BİRİKİMİŞ AMORTİSMANLAR VE DEĞER DÜŞÜKLÜĞÜ KARŞILIĞI HESABI (-)	-	-10.886.171,08	-16.545.145,18									
	26	MADDİ OLMAYAN DURAN VARLIKLAR	0,00	0,00	0,00									
	260	HAKLAR HESABI	385.000,00	981.270,80	1.527.956,12									
	268	BİRİKİMİŞ AMORTİSMANLAR VE DEĞER DÜŞÜKLÜĞÜ KARŞILIĞI HESABI (-)	-385.000,00	-981.270,80	-1.527.956,12									
AKTİF TOPLAMI			5.575.825,07	11.763.023,19	20.193.624,08						PASİF TOPLAMI	5.575.825,07	11.763.023,19	20.193.624,08
Bilanço Dipnotları :														
			2018 YILI	2019 YILI	2020 YILI									
	910	ALINAN TEMİNAT MEKTUPLARI HESABI	3.900,00	89.750,00	444.600,20									
	911	ALINAN TEMİNAT MEKTUPLARI EMANETLERİ HESABI	3.900,00	89.750,00	444.600,20									
	920	GİDER TAHHÜTLERİ HESABI	0,00	0,00	1.017.600,00									
	921	GİDER TAHHÜTLERİ KARŞILIĞI HESABI	0,00	0,00	1.017.600,00									
	948	BAŞKA BİRİMLER ADINA İZLENEN ALACAKLAR HESABI	111.840,56	515.926,59	885.557,15									
	949	BAŞKA BİRİMLER ADINA İZLENEN ALACAK EMANETLERİ HESABI	111.840,56	515.926,59	885.557,15									
	962	YÜKSEKÖĞRETİM KURUMLARI BİLİMSEL PROJELER HESABI	0,00	0,00	99.338,25									
	963	BİLİMSEL PROJELER KARŞILIĞI HESABI	0,00	0,00	99.338,25									
	998	DİĞER NAZİM HESAPLAR HESABI	0,00	11.963.785,55	11.340.539,05									
	999	DİĞER NAZİM HESAPLAR KARŞILIĞI HESABI	0,00	11.963.785,55	11.340.539,05									
26.02.2021 14:35:54			** Rapor 26/02/2021 - 02:30:38 tarihli bilgileri içermektedir											

Kütahya Sağlık Bilimleri Üniversitemizin beşeri, fiziki, mali, teknoloji ve bilişim altyapı kapasitesinin kurulması ve güçlendirilmesine yönelik çalışmaların devam ettiğinden, stratejik plan ve performans programı hazırlıklarının sağlıklı bir şekilde yürütülmesini teminen Üniversitemizin stratejik planının 2022 - 2026 dönemini kapsayacak şekilde hazırlanması Cumhurbaşkanlığı Strateji ve Bütçe Başkanlığı'nın 08/07/2019 tarihli ve 2548 sayılı yazı ile uygun görülmüştür.

31.12.2020 TARİHİNDE SONA EREN DÖNEME AİT ÖZKAYNAK DEĞİŞİM TABLOSU

Kamu İdaresi Kodu		39.18.00.00			Yıl:		2020	
Kamu İdaresi Adı		KÜTAHYA SAĞLIK BİLİMLERİ ÜNİVERSİTESİ						
		2019			2020			
		ÖNCEKİ DÖNEM BAŞI BAKİYESİ	ÖNCEKİ DÖNEM İÇİ HAREKETLER	ÖNCEKİ DÖNEM SONU BAKİYESİ	DÖNEM BAŞI BAKİYESİ	DÖNEM İÇİ HAREKETLER	DÖNEM SONU BAKİYESİ	
NET DEĞER		1.659,61	0,00	1.659,61	1.659,61	-1.659,61	0,00	
A- Denge Kayıtları		0,00	0,00	0,00	0,00	0,00	0,00	
B- Varlık Envanteri		0,00	0,00	0,00	0,00	0,00	0,00	
C- Yükümlülük Envanteri		0,00	0,00	0,00	0,00	0,00	0,00	
Ç- Değer Hareketleri Sonuç Hesabından Aktarılanlar		0,00	0,00	0,00	0,00	0,00	0,00	
D- Enflasyon Düzeltme Farkları								
E- Diğer		1.659,61	0,00	1.659,61	1.659,61	-1.659,61	0,00	
DEĞER HAREKETLERİ		0,00	0,00	0,00	0,00	0,00	0,00	
YEDEKLER								
GEÇMİŞ YILLAR OLUMLU FAALİYET SONUÇLARI		11.198.643,95	0,00	11.198.643,95	65.008.022,31	0,00	65.008.022,31	
GEÇMİŞ YILLAR OLUMSUZ FAALİYET SONUÇLARI		-5.930.493,06	0,00	-5.930.493,06	-54.589.559,28	0,00	-54.589.559,28	
DÖNEM FAALİYET SONUÇLARI		0,00	5.150.312,14	5.150.312,14	0,00	7.000.854,60	7.000.854,60	
G.Y.M.Y. Örnek:23								

BÜTÇELENEBEN VE GERÇEKLEŞEN TUTARLARIN KARŞILAŞTIRMA TABLOSU

	Kamu İdaresi Kodu	39.18.00.00							Yıl :	2020			
	Kamu İdaresi Adı	KÜTAHYA SAĞLIK BİLİMLERİ ÜNİVERSİTESİ											
		Bütçelenen Tutarlar					Gerçekleşen Tutar						
		Bütçe Ödeneđi / Gelir Tahmini			Nihai Ödenek								
TAHSİLATLAR													
	Vergi Gelirleri		0,00		0,00							0,00	
	Sosyal Güvenlik Gelirleri		0,00		0,00							0,00	
	Teşebbüs ve Mülkiyet Gelirleri		229.000,00		0,00							1.309.651,77	
	Alınan Bağış ve Yardımlar İle Özel Gelirler		60.049.000,00		0,00							77.153.000,00	
	Diđer Gelirler		339.000,00		0,00							2.327.475,86	
	Sermaye Gelirleri		0,00		0,00							0,00	
	Alacaklardan Tahsilat		0,00		0,00							0,00	
	Red ve İadeler (-)		0,00		0,00							675.071,65	
	Toplam Tahsilatlar		60.617.000,00		0,00							80.115.055,98	
ÖDEMELER													
	Personel Giderleri		36.657.000,00		48.745.579,00							48.718.249,54	
	Sosyal Güvenlik Kurumlarına Devlet Primi Giderleri		6.268.000,00		8.016.421,00							8.012.695,53	
	Mal ve Hizmet Alım Giderleri		5.028.000,00		6.279.338,17							5.381.027,19	
	Faiz Giderleri		0,00		0,00							0,00	
	Cari Transferler		1.164.000,00		1.169.100,00							711.556,57	
	Sermaye Giderleri		11.500.000,00		17.073.000,00							13.829.363,09	
	Sermaye Transferleri		0,00		0,00							0,00	
	Borç Verme		0,00		0,00							0,00	
	Yedek Ödenekler		0,00		0,00							0,00	
	Toplam Ödemeler		60.617.000,00		81.283.438,17							76.652.891,92	
	NET TAHSİLATLAR/ÖDEMELER											1,05	

B-PERFORMANS BİLGİLERİ

Performans Göstergesi Gerçekleşmeleri İzleme Formu (3 Aylık)

	Yıl:	2020												
	Programın Adı:	ARAŞTIRMA, GELİŞTİRME VE YENİLİK												
	Alt Programın Adı:	ARAŞTIRMA ALTYAPILARI												
	Alt Program Hedefi:	Ülkemizin bilgi birikiminin artırılmasına ve teknolojik gelişimine katkıda bulunmak üzere yükseköğretim kurumlarında araştırma altyapılarının kurulması ve kapasitelerinin güçlendirilmesi												
Sıra	Gösterge Adı	Ölçü Birimi	Önceki Dönem Grç		Hedeflenen Gösterg e Değeri	Yılsonu Gerçekleş me Tahmini	Gerçekleşme						Gerçekleş me Oranı	Gerçekleş me Durumu
			Yılı	Değeri			1. Üç Aylık	2. Üç Aylık	3. Üç Aylık	4. Üç Aylık	Yılson u Değeri			
1	Araştırma altyapısı projesi tamamlanma oranı	Oran	0	0	0	0	0	0	0	0	0	0		
	Yıl:	2020												
	Programın Adı:	ARAŞTIRMA, GELİŞTİRME VE YENİLİK												
	Alt Programın Adı:	YÜKSEKÖĞRETİMDE BİLİMSEL ARAŞTIRMA VE GELİŞTİRME												
	Alt Program Hedefi:	Yükseköğretim kurumlarında inovasyon amaçlı bilimsel çalışmaların artırılması												
Sıra	Gösterge Adı	Ölçü Birimi	Önceki Dönem Grç	Hedeflenen	Yılsonu Gerçekleş	Gerçekleşme								

			Yılı	Değeri	Gösterg e Değeri	me Tahmini	1. Üç Aylık	2. Üç Aylık	3. Üç Aylık	4. Üç Aylık	Yılson u Değeri	Gerçekleş me Oranı	Gerçekleş me Durumu
1	Ar-ge'ye harcanan bütçenin toplam bütçeye oranı	Oran	0	0	0	0	0	0	0	1,7900	1,7900	0	
2	Ar-ge sonucu ortaya çıkan ürünlere ilişkin alınan patent sayısı	Sayı	0	0	0	0	0	0	0	0	0	0	
3	Ar-ge sonucu ticarileştirilen ürün sayısı	Sayı	0	0	0	0	0	0	0	0	0	0	
4	Araştırma merkezleri gelir miktarı	TL	0	0	0	0	0	0	0	0	0	0	
5	Araştırma merkezlerini n sanayi ile yaptığı proje sayısı	Sayı	0	0	0	0	0	0	0	1	1	0	
6	BAP kapsamında desteklenen araştırma projeleri sayısı	Sayı	0	0	0	0	0	0	0	16	16	0	
7	Öğretim elemanı başına	Sayı	0	0	0	0	0	0	0	0,0400	0,0400	0	

	düşen ar-ge proje sayısı													
8	Patent, faydalı model ve endüstriyel tasarım başvuru sayısı	Sayı	0	0	0	0	0	0	0	1	1	0		
9	Ulusal ve uluslararası kuruluşlar tarafından desteklenen ar-ge projesi sayısı	Sayı	0	0	0	0	0	0	0	1	1	0		
10	Uluslararası endekslerde yer alan bilimsel yayın sayısı	Sayı	0	0	0	0	0	0	0	1	1	0		
	Yıl:	2020												
	Programın Adı:	HAYAT BOYU ÖĞRENME												
	Alt Programın Adı:	YÜKSEKÖĞRETİM KURUMLARI SÜREKLİ EĞİTİM FAALİYETLERİ												
	Alt Program Hedefi:	Toplumun tüm kesimlerine ihtiyaç duyduğu alanlarda eğitimler verilmesi, kamu kurum ve kuruluşları, özel sektör ve uluslararası kuruluşlarla işbirliğinin gelişmesine katkıda bulunulması												
Sıra	Gösterge Adı	Ölçü Birimi	Önceki Dönem Grç		Hedeflenen Gösterg e Değeri	Yılsonu Gerçekleş me Tahmini	Gerçekleşme							
			Yılı	Değeri			1. Üç Aylık	2. Üç Aylık	3. Üç Aylık	4. Üç Aylık	Yılson u Değeri	Gerçekleş me Oranı	Gerçekleş me Durumu	

1	Dezavantajlı gruplara yönelik sosyal entegrasyon ve kapsayıcılığa ilişkin yapılan faaliyet sayısı	Sayı	0	0	0	0	0	0	0	1	1	0	
2	Eğitim programlarına başvuran kişi sayısı	Sayı	0	0	0	0	0	0	0	41	41	0	
3	Mezunlara yönelik gerçekleştirilen faaliyet sayısı	Sayı	0	0	0	0	0	0	0	2	2	0	
4	Sürekli Eğitim Merkezi (SEM) ve Dil Merkezi (DİLMER) tarafından mesleki eğitime yönelik verilen sertifika sayısı	Sayı	0	0	0	0	0	0	0	40	40	0	
5	Tamamlanan sosyal sorumluluk projeleri	Sayı	0	0	0	0	0	0	0	0	0	0	

	sayısı												
6	Üniversitenin çevrecilik alanlarında aldığı ödül sayısı	Sayı	0	0	0	0	0	0	0	0	0	0	
	Yıl:	2020											
	Programın Adı:	TEDAVİ EDİCİ SAĞLIK											
	Alt Programın Adı:	TEDAVİ HİZMETLERİ											
	Alt Program Hedefi:	Tedavi edici sağlık hizmetinin erişilebilir ve etkili olarak sunulmasının sağlanması											
Sıra	Gösterge Adı	Ölçü Birimi	Önceki Dönem Grç		Hedeflenen Gösterg e Değeri	Yılsonu Gerçekleş me Tahmini	Gerçekleşme						Gerçekleş me Durumu
			Yılı	Değeri			1. Üç Aylık	2. Üç Aylık	3. Üç Aylık	4. Üç Aylık	Yılson u Değeri	Gerçekleş me Oranı	
1	Ameliyat sayısı	Sayı	0	0	0	0	0	0	0	0	0	0	
2	Üniversite hastaneleri nitelikli yatak oranı	Oran	0	0	0	0	0	0	0	0	0	0	
3	Üniversite hastaneleri yatak doluluk oranı	Oran	0	0	0	0	0	0	0	0	0	0	
4	Yatan hasta sayısı	Sayı	0	0	0	0	0	0	0	0	0	0	
	Yıl:	2020											
	Programın	YÜKSEKÖĞRETİM											

	Adı:													
	Alt Programın Adı:	ÖĞRETİM ELEMANLARINA SAĞLANAN BURS VE DESTEKLER												
	Alt Program Hedefi:	Alanında yetkin, araştırmacı, bilgi üreten ve aktaran akademisyenler yetiştirilmesi												
Sıra	Gösterge Adı	Ölçü Birimi	Önceki Dönem Grç		Hedeflenen Gösterg e Değeri	Yılsonu Gerçekleş me Tahmini	Gerçekleşme						Gerçekleş me Oranı	Gerçekleş me Durumu
			Yılı	Değeri			1. Üç Aylık	2. Üç Aylık	3. Üç Aylık	4. Üç Aylık	Yılson u Değeri			
1	SCI, SCI-Expanded, SSCI ve AHCI kapsamında ki dergilerde öğretim elemanı başına düşen yayın sayısı	Sayı	0	0	0	0	0	0	0	0	0,2050	0,2050	0	
2	Araştırma bursundan yararlanan öğrenci sayısı	Sayı	0	0	0	0	0	0	0	0	0	0	0	
3	YÖK tarafından öncelikli alanlarında sağlanan burslardan yararlanan	Sayı	0	0	0	0	0	0	0	3	3	0		

	doktora öğrenci sayısı												
4	YÖK tarafından sağlanan yurt dışında yabancı dil yeterliliklerinin artırılmasına yönelik burslardan yararlanan sayısı	Sayı	0	0	0	0	0	0	0	0	0	0	
5	Yükseköğretim Kurulu, Türkiye Bilimler Akademisi ve TÜBİTAK bilim, teşvik ve sanat ödülleri sayısı	Sayı	0	0	0	0	0	0	0	0	0	0	
	Yıl:	2020											
	Programın Adı:	YÜKSEKÖĞRETİM											
	Alt Programın Adı:	ÖN LİSANS EĞİTİMİ, LİSANS EĞİTİMİ VE LİSANSÜSTÜ EĞİTİM											
	Alt Program Hedefi:	Mesleki yeterlilik sahibi ve gelişime açık mezunlar yetiştirilmesi											
Sıra	Gösterge Adı	Ölçü Birimi	Önceki Dönem Grç	Hedeflenen	Yılsonu Gerçekleş	Gerçekleşme							

			Yılı	Değeri	Göstere Değeri	me Tahmini	1. Üç Aylık	2. Üç Aylık	3. Üç Aylık	4. Üç Aylık	Yılson u Değeri	Gerçekleş me Oranı	Gerçekleş me Durumu
1	Doktora eğitimini tamamlayanların sayısı	Sayı	0	0	2	0	0	0	0	5	5	0	
2	Eğitim bilimleri kontenjan doluluk oranı	Oran	0	0	0	0	0	0	0	100	100	0	
3	Eğitimin program süresinde bitirilme oranı	Oran	0	0	0,8500	0	0	0	0	0,8500	0,8500	0	
4	Fen bilimleri kontenjan doluluk oranı	Oran	0	0	100	0	0	0	0	100	100	0	
5	Kütüphanede bulunan basılı ve elektronik kaynak sayısı	Sayı	0	0	0	0	0	0	0	5.141	5.141	0	
6	Kütüphanede bulunan öğrenci başına düşen basılı ve elektronik kaynak sayısı	Sayı	0	0	0	0	0	0	0	1,3800	1,3800	0	
7	Kütüphanede	Sayı	0	0	0	0	0	0	0	0	0	0	

	en yararlanan kişi sayısı												
8	Lisansüstü öğrencilerin toplam öğrenciler içindeki payı	Oran	0	0	0,0200	0	0	0	0	0,0180	0,0180	0	
9	Öğrenci başına düşen eğitim alanı	Metrekare	0	0	2,5300	0	0	0	0	2,5300	2,5300	0	
10	Öğrenci başına düşen kapalı alan	Metrekare	0	0	6,1300	0	0	0	0	5,8400	5,8400	0	
11	Öğrenci değişim programlarından yararlanan öğrencilerin oranı	Oran	0	0	0	0	0	0	0	1	1	0	
12	Öğretim üyesi başına düşen öğrenci sayısı	Sayı	0	0	0	0	0	0	0	17,5000	17,5000	0	
13	Sağlık bilimleri kontenjan doluluk oranı	Oran	0	0	100	0	0	0	0	100	100	0	
14	Sosyal bilimler kontenjan doluluk	Oran	0	0	0	0	0	0	0	0	0	0	

	orani												
15	Teknokent veya Teknoloji Transfer Ofisi (TTO) projelerine katılan öğrenci sayısı	Sayı	0	0	0	0	0	0	0	0	0	0	
16	Uluslararası kuruluşlarla ortak uygulanan eğitim programı sayısı	Sayı	0	0	0	0	0	0	0	0	0	0	
17	Yabancı dilde eğitim veren program sayısı	Sayı	0	0	0	0	0	0	0	0	0	0	
18	Yabancı uyruklu akademisyen sayısı	Sayı	0	0	0	0	0	0	0	1	1	0	
19	Yabancı uyruklu öğrenci sayısı	Sayı	0	0	52	0	0	0	0	104	104	0	
20	Yan dal ve çift ana dal programında n mezun olanların toplam mezun	Oran	0	0	0	0	0	0	0	0	0	0	

	sayısına oranı													
	Yıl:	2020												
	Programın Adı:	YÜKSEKÖĞRETİM												
	Alt Programın Adı:	YÜKSEKÖĞRETİMDE ÖĞRENCİ YAŞAMI												
	Alt Program Hedefi:	Yükseköğretim öğrencilerine sunulan beslenme ve barınma hizmetlerinin kalitesinin artırılması; öğrencilerin kişisel ve sosyal gelişimi desteklenerek yaşam kalitesinin yükseltilmesi												
Sıra	Gösterge Adı	Ölçü Birimi	Önceki Dönem Grç		Hedeflenen Gösterg e Değeri	Yılsonu Gerçekleş me Tahmini	Gerçekleşme						Gerçekleş me Oranı	Gerçekleş me Durumu
			Yılı	Değeri			1. Üç Aylık	2. Üç Aylık	3. Üç Aylık	4. Üç Aylık	Yılson u Değeri			
1	Barınma hizmetlerind en yararlanan öğrenci sayısı	Sayı	0	0	0	0	0	0	0	0	0	0	0	
2	Beslenme hizmetlerind en yararlanan öğrenci sayısı	Sayı	0	0	6.000	0	0	0	0	6.000	6.000	0	0	
3	Öğrenci başına düşen sosyal donatı alanı	Metreka re	0	0	0,6700	0	0	0	0	0,6700	0,6700	0	0	
4	Öğrenci kulüp ve topluluk	Sayı	0	0	8	0	0	0	0	14	14	0	0	

	sayısı												
5	Sosyal, kültürel ve sportif faaliyet sayısı	Sayı	0	0	0	0	0	0	0	0	3	3	0
6	Yükseköğretimde öğrenci başına barınma harcaması	TL	0	0	0	0	0	0	0	0	0	0	0
7	Yükseköğretimde öğrenci başına beslenme harcaması	TL	0	0	51.312	0	0	0	0	107.956	107.956	0	0
8	Yükseköğretimde öğrenci yaşamından memnuniyet oranı	Oran	0	0	0	0	0	0	0	0	0	0	0
9	Yükseköğretimde öğrencilere sunulan sağlık hizmetinden yararlanan öğrenci sayısının toplam öğrenci sayısına oranı	Oran	0	0	0	0	0	0	0	0	0	0	0

Performans Göstergesi Sonuçları Formu						
Program	Alt Program	Alt Program Hedefi	Performans Göstergesi	Hedeflenen Gösterge Değeri	Yılsonu Gerçekleşme Değeri	Gerçekleşme Durumu
ARAŞTIRMA, GELİŞTİRME VE YENİLİK	ARAŞTIRMA ALTYAPILARI	Ülkemizin bilgi birikiminin artırılmasına ve teknolojik gelişimine katkıda bulunmak üzere yükseköğretim kurumlarında araştırma altyapılarının kurulması ve kapasitelerinin güçlendirilmesi	Araştırma altyapısı projesi tamamlanma oranı	0	0	
			ARAŞTIRMA, GELİŞTİRME VE YENİLİK	YÜKSEKÖĞRETİMDE BİLİMSEL ARAŞTIRMA VE GELİŞTİRME	Yükseköğretim kurumlarında inovasyon amaçlı bilimsel çalışmaların artırılması	Ar-ge'ye harcanan bütçenin toplam bütçeye oranı
			Ar-ge sonucu ortaya çıkan ürünlere ilişkin alınan patent sayısı	0	0	
			Ar-ge sonucu ticarileştirilen ürün sayısı	0	0	
			Araştırma merkezleri gelir miktarı	0	0	
			Araştırma merkezlerinin sanayi ile yaptığı proje sayısı	0	1	
			BAP kapsamında desteklenen araştırma projeleri sayısı	0	16	
			Öğretim elemanı başına düşen ar-ge proje sayısı	0	0,0400	

			Patent, faydalı model ve endüstriyel tasarım başvuru sayısı	0	1	
			Ulusal ve uluslararası kuruluşlar tarafından desteklenen ar-ge projesi sayısı	0	1	
			Uluslararası endekslerde yer alan bilimsel yayın sayısı	0	1	
HAYAT BOYU ÖĞRENME	YÜKSEKÖĞRETİM KURUMLARI SÜREKLİ EĞİTİM FAALİYETLERİ	Toplumun tüm kesimlerine ihtiyaç duyduğu alanlarda eğitimler verilmesi, kamu kurum ve kuruluşları, özel sektör ve uluslararası kuruluşlarla işbirliğinin gelişmesine katkıda bulunulması	Dezavantajlı gruplara yönelik sosyal entegrasyon ve kapsayıcılığa ilişkin yapılan faaliyet sayısı	0	1	
			Eğitim programlarına başvuran kişi sayısı	0	41	
			Mezunlara yönelik gerçekleştirilen faaliyet sayısı	0	2	
			Sürekli Eğitim Merkezi (SEM) ve Dil Merkezi (DİLMER) tarafından mesleki eğitime yönelik verilen sertifika sayısı	0	40	
			Tamamlanan sosyal sorumluluk projeleri sayısı	0	0	
			Üniversitenin çevrecilik alanlarında aldığı ödül sayısı	0	0	

TEDAVİ EDİCİ SAĞLIK	TEDAVİ HİZMETLERİ	Tedavi edici sağlık hizmetinin erişilebilir ve etkili olarak sunulmasının sağlanması	Ameliyat sayısı	0	0	
			Üniversite hastaneleri nitelikli yatak oranı	0	0	
			Üniversite hastaneleri	0	0	

			yatak doluluk oranı			
			Yatan hasta sayısı	0	0	
YÜKSEKÖĞRETİM	ÖĞRETİM ELEMANLARINA SAĞLANAN BURS VE DESTEKLER	Alanında yetkin, araştırmacı, bilgi üreten ve aktaran akademisyenler yetiştirilmesi	SCI, SCI-Expanded, SSCI ve AHCI kapsamındaki dergilerde öğretim elemanı başına düşen yayın sayısı	0	0,2050	
			Araştırma bursundan yararlanan öğrenci sayısı	0	0	
			YÖK tarafından öncelikli alanlarında sağlanan burslardan yararlanan doktora öğrenci sayısı	0	3	
			YÖK tarafından sağlanan yurt dışında yabancı dil yeterliliklerinin artırılmasına yönelik burslardan yararlanan sayısı	0	0	
			Yükseköğretim Kurulu, Türkiye Bilimler Akademisi ve TÜBİTAK bilim, teşvik ve sanat ödülleri sayısı	0	0	
YÜKSEKÖĞRETİM	ÖN LİSANS EĞİTİMİ, LİSANS EĞİTİMİ VE LİSANSÜSTÜ EĞİTİM	Mesleki yeterlilik sahibi ve gelişime açık mezunlar yetiştirilmesi	Doktora eğitimini tamamlayanların sayısı	2	5	
			Eğitim bilimleri	0	100	

			kontenjan doluluk oranı			
			Eğitimin program süresinde bitirilme oranı	0,8500	0,8500	
			Fen bilimleri kontenjan doluluk oranı	100	100	
			Kütüphanede bulunan basılı ve elektronik kaynak sayısı	0	5.141	
			Kütüphanede bulunan öğrenci başına düşen basılı ve elektronik kaynak sayısı	0	1,3800	
			Kütüphaneden yararlanan kişi sayısı	0	0	
			Lisansüstü öğrencilerin toplam öğrenciler içindeki payı	0,0200	0,0180	
			Öğrenci başına düşen eğitim alanı	2,5300	2,5300	
			Öğrenci başına düşen kapalı alan	6,1300	5,8400	
			Öğrenci değişim programlarından yararlanan öğrencilerin oranı	0	1	
			Öğretim üyesi başına düşen öğrenci sayısı	0	17,5000	
			Sağlık bilimleri kontenjan doluluk	100	100	

			orani			
			Sosyal bilimler kontenjan doluluk oranı	0	0	
			Teknokent veya Teknoloji Transfer Ofisi (TTO) projelerine katılan öğrenci sayısı	0	0	
			Uluslararası kuruluşlarla ortak uygulanan eğitim programı sayısı	0	0	
			Yabancı dilde eğitim veren program sayısı	0	0	
			Yabancı uyruklu akademisyen sayısı	0	1	
			Yabancı uyruklu öğrenci sayısı	52	104	
			Yan dal ve çift ana dal programından mezun olanların toplam mezun sayısına oranı	0	0	
YÜKSEKÖĞRETİM	YÜKSEKÖĞRETİMDE ÖĞRENCİ YAŞAMI	Yükseköğretim öğrencilerine sunulan beslenme ve barınma hizmetlerinin kalitesinin artırılması; öğrencilerin kişisel ve sosyal gelişimi desteklenerek yaşam kalitesinin yükseltilmesi	Barınma hizmetlerinden yararlanan öğrenci sayısı	0	0	
			Beslenme hizmetlerinden yararlanan öğrenci sayısı	6.000	6.000	
			Öğrenci başına düşen	0,6700	0,6700	

			sosyal donatı alanı			
			Öğrenci kulüp ve topluluk sayısı	8	14	
			Sosyal, kültürel ve sportif faaliyet sayısı	0	3	
			Yükseköğretimde öğrenci başına barınma harcaması	0	0	
			Yükseköğretimde öğrenci başına beslenme harcaması	51.312	107.956	
			Yükseköğretimde öğrenci yaşamından memnuniyet oranı	0	0	
			Yükseköğretimde öğrencilere sunulan sağlık hizmetinden yararlanan öğrenci sayısının toplam öğrenci sayısına oranı	0	0	

FAALİYET AÇIKLAMALARI			
Program	Alt Program	Faaliyet	Açıklama
ARAŞTIRMA, GELİŞTİRME VE YENİLİK	ARAŞTIRMA ALTYAPILARI	Yükseköğretim Kurumları Araştırma Altyapısı Kurulması ve Geliştirilmesi	2547 Sayılı Yükseköğretim Kanunu'na istinaden hizmet sunulmaktadır.
ARAŞTIRMA, GELİŞTİRME VE YENİLİK	YÜKSEKÖĞRETİM DE BİLİMSEL ARAŞTIRMA VE GELİŞTİRME	Yükseköğretim Kurumları Temel Araştırma Hizmetleri	2547 Sayılı Yükseköğretim Kanunu'na istinaden hizmet sunulmaktadır.
ARAŞTIRMA, GELİŞTİRME VE YENİLİK	YÜKSEKÖĞRETİM DE BİLİMSEL ARAŞTIRMA VE GELİŞTİRME	Yükseköğretim Kurumlarının Bilimsel Araştırma Projeleri	2547 Sayılı Yükseköğretim Kanunu'na istinaden hizmet sunulmaktadır.
HAYAT BOYU ÖĞRENME	YÜKSEKÖĞRETİM KURUMLARI SÜREKLİ EĞİTİM FAALİYETLERİ	Toplum Hizmetine Sunulan Eğitim Programları, Kurs ve Seminerler	2547 Sayılı Yükseköğretim Kanunu'na istinaden hizmet sunulmaktadır.
HAYAT BOYU ÖĞRENME	YÜKSEKÖĞRETİM KURUMLARI SÜREKLİ EĞİTİM FAALİYETLERİ	Yükseköğretim Kurumları Sosyal Sorumluluk Projeleri	2547 Sayılı Yükseköğretim Kanunu'na istinaden hizmet sunulmaktadır.
TEDAVİ EDİCİ SAĞLIK	TEDAVİ HİZMETLERİ	Ağız ve Diş Sağlığı Hizmetleri	2547 Sayılı Yükseköğretim Kanunu'na istinaden hizmet sunulmaktadır.
TEDAVİ EDİCİ SAĞLIK	TEDAVİ HİZMETLERİ	Sağlık Hizmeti Sunumunda İhtiyaç Duyulan Tıbbî Cihaz, Malzeme ve İlaç Alımı	4734 Sayılı Kamu İhale Kanunu ve 5018 Sayılı Kamu Mali Yönetimi ve Kontrol Kanununa istinaden hizmet yürütülmektedir.
TEDAVİ EDİCİ SAĞLIK	TEDAVİ HİZMETLERİ	Üniversite Genel Hastane Hizmetleri	
TEDAVİ EDİCİ SAĞLIK	TEDAVİ HİZMETLERİ	Üniversite İhtisas Hastanesi Hizmetleri	
YÖNETİM VE DESTEK PROGRAMI	TEFTİŞ, DENETİM VE DANIŞMANLIK HİZMETLERİ	Diğer Teftiş, Denetim ve Danışmanlık Hizmetleri	5018 Sayılı Kamu Mali Yönetimi ve Kontrol Kanunu ve 6085 Sayılı Sayıştay Kanunu'na istinaden hizmet sunulmaktadır.
YÖNETİM VE DESTEK PROGRAMI	TEFTİŞ, DENETİM VE DANIŞMANLIK HİZMETLERİ	Hukuki Danışmanlık ve Muhakemat Hizmetleri	20547 Sayılı Kanun ve 5018 Sayılı Kamu Mali Yönetimi ve Kontrol Kanunu'na istinaden hizmet sunulmaktadır.
YÖNETİM VE DESTEK PROGRAMI	TEFTİŞ, DENETİM VE DANIŞMANLIK HİZMETLERİ	İç Denetim	5018 Sayılı Kamu Mali Yönetimi ve Kontrol Kanunu'na istinaden hizmet sunulmaktadır.
YÖNETİM	TEFTİŞ, DENETİM	Kamuoyu İlişkilerinin	

VE DESTEK PROGRAMI	VE DANIŞMANLIK HİZMETLERİ	Yürütülmesi	
YÖNETİM VE DESTEK PROGRAMI	TEFTİŞ, DENETİM VE DANIŞMANLIK HİZMETLERİ	Kurumsal Uluslararası İşbirliği Faaliyetleri	
YÖNETİM VE DESTEK PROGRAMI	TEFTİŞ, DENETİM VE DANIŞMANLIK HİZMETLERİ	Teftiş, İnceleme ve Soruşturma	
YÖNETİM VE DESTEK PROGRAMI	ÜST YÖNETİM, İDARİ VE MALİ HİZMETLER	Bilgi Teknolojilerine Yönelik Faaliyetler	2547 Sayılı Yükseköğretim Kanunu'na istinaden hizmet sunulmaktadır.
YÖNETİM VE DESTEK PROGRAMI	ÜST YÖNETİM, İDARİ VE MALİ HİZMETLER	Diğer Destek Hizmetleri	4734 Sayılı Kamu İhale Kanunu, 4735 Sayılı Kamu İhale Sözleşmeleri Kanunu ve 5018 Sayılı Kamu Mali Yönetimi ve Kontrol Kanunu'na istinaden hizmet sunulmaktadır.
YÖNETİM VE DESTEK PROGRAMI	ÜST YÖNETİM, İDARİ VE MALİ HİZMETLER	Genel Destek Hizmetleri	4734 Sayılı Kamu İhale Kanunu, 4735 Sayılı Kamu İhale Sözleşmeleri Kanunu ve 5018 Sayılı Kamu Mali Yönetimi ve Kontrol Kanunu'na istinaden hizmet sunulmaktadır.
YÖNETİM VE DESTEK PROGRAMI	ÜST YÖNETİM, İDARİ VE MALİ HİZMETLER	İnsan Kaynakları Yönetimine İlişkin Faaliyetler	2547 Sayılı Kanun ve 657 Sayılı Kanuna istinaden hizmet sunulmaktadır.
YÖNETİM VE DESTEK PROGRAMI	ÜST YÖNETİM, İDARİ VE MALİ HİZMETLER	İnşaat ve Yapı İşlerinin Yürütülmesi	4734 Sayılı Kamu İhale Kanunu, 4735 Sayılı Kamu İhale Sözleşmeleri Kanunu ve 5018 Sayılı Kamu Mali Yönetimi ve Kontrol Kanunu'na istinaden hizmet sunulmaktadır.
YÖNETİM VE DESTEK PROGRAMI	ÜST YÖNETİM, İDARİ VE MALİ HİZMETLER	Özel Kalem Hizmetleri	2547 Sayılı Yükseköğretim Kanunu'na istinaden hizmet sunulmaktadır.
YÖNETİM VE DESTEK PROGRAMI	ÜST YÖNETİM, İDARİ VE MALİ HİZMETLER	Strateji Geliştirme ve Mali Hizmetler	5018 Sayılı Kamu Mali Yönetimi ve Kontrol Kanununa istinaden hizmet sunulmaktadır.
YÖNETİM VE DESTEK PROGRAMI	ÜST YÖNETİM, İDARİ VE MALİ HİZMETLER	Taşınmaz Mal Gelirleriyle Yürütülecek Hizmetler	
YÖNETİM VE	ÜST YÖNETİM, İDARİ VE MALİ	Yükseköğretimde Öğrencilere Yönelik İdari	

DESTEK PROGRAMI	HİZMETLER	Hizmetler	
YÜKSEKÖĞRETİM	ÖĞRETİM ELEMANLARINA SAĞLANAN BURS VE DESTEKLER	Araştırma Görevlileri Yurtdışı Araştırma Bursu Hizmetleri	2547 Sayılı Yükseköğretim Kanunu'na istinaden hizmet sunulmaktadır.
YÜKSEKÖĞRETİM	ÖĞRETİM ELEMANLARINA SAĞLANAN BURS VE DESTEKLER	Öğretim Elemanları Yurtdışı Yabancı Dil Bursu Hizmetleri	2547 Sayılı Yükseköğretim Kanunu'na istinaden hizmet sunulmaktadır.
YÜKSEKÖĞRETİM	ÖĞRETİM ELEMANLARINA SAĞLANAN BURS VE DESTEKLER	Öğretim Üyesi Yetiştirme Programı ve Yurtdışı Destek Hizmetleri	2547 Sayılı Yükseköğretim Kanunu'na istinaden hizmet sunulmaktadır.
YÜKSEKÖĞRETİM	ÖN LİSANS EĞİTİMİ, LİSANS EĞİTİMİ VE LİSANSÜSTÜ EĞİTİM	Doktora Öğrencilerine Yönelik Burs Hizmetleri	2547 Sayılı Yükseköğretim Kanunu'na istinaden hizmet sunulmaktadır.
YÜKSEKÖĞRETİM	ÖN LİSANS EĞİTİMİ, LİSANS EĞİTİMİ VE LİSANSÜSTÜ EĞİTİM	Doktora ve Tıpta Uzmanlık Eğitimi	2547 Sayılı Yükseköğretim Kanunu'na istinaden hizmet sunulmaktadır.
YÜKSEKÖĞRETİM	ÖN LİSANS EĞİTİMİ, LİSANS EĞİTİMİ VE LİSANSÜSTÜ EĞİTİM	Fen ve Mühendislik Bilimleri Öğrencilerinin Uygulamalı Eğitimi	2547 Sayılı Yükseköğretim Kanunu'na istinaden hizmet sunulmaktadır.
YÜKSEKÖĞRETİM	ÖN LİSANS EĞİTİMİ, LİSANS EĞİTİMİ VE LİSANSÜSTÜ EĞİTİM	Galatasaray Üniversitesine Bağlı İlk ve Orta Öğretim Hizmetleri	
YÜKSEKÖĞRETİM	ÖN LİSANS EĞİTİMİ, LİSANS EĞİTİMİ VE LİSANSÜSTÜ EĞİTİM	Lisans Öğrencilerine Yönelik Burs Hizmetleri	2547 Sayılı Yükseköğretim Kanunu'na istinaden hizmet sunulmaktadır.
YÜKSEKÖĞRETİM	ÖN LİSANS EĞİTİMİ, LİSANS EĞİTİMİ VE LİSANSÜSTÜ EĞİTİM	Mimar Sinan Güzel Sanatlar Üniversitesi Resim ve Heykel Müzesi Faaliyetleri	
YÜKSEKÖĞRETİM	ÖN LİSANS EĞİTİMİ, LİSANS EĞİTİMİ VE LİSANSÜSTÜ EĞİTİM	OSB Meslek Yüksekokulları Eğitim Desteği	2547 Sayılı Yükseköğretim Kanunu'na istinaden hizmet sunulmaktadır.
YÜKSEKÖĞRETİM	ÖN LİSANS EĞİTİMİ, LİSANS EĞİTİMİ VE LİSANSÜSTÜ EĞİTİM	Yabancı Uyruklu Öğrenci Programı Kapsamında Yürütülen Hizmetler	2547 Sayılı Yükseköğretim Kanunu'na istinaden hizmet sunulmaktadır.
YÜKSEKÖĞRETİM	ÖN LİSANS	Yükseköğretim Kurumları	

ĞRETİM	EĐİTİMİ, LİSANS EĐİTİMİ VE LİSANSÜSTÜ EĐİTİM	Açıköğretim	
YÜKSEKÖ ĞRETİM	ÖN LİSANS EĐİTİMİ, LİSANS EĐİTİMİ VE LİSANSÜSTÜ EĐİTİM	Yükseköğretim Kurumları Bilgi ve Kültürel Kaynaklar ile Sportif Altyapının Geliştirilmesi Hizmetleri	2547 Sayılı Yükseköğretim Kanunu'na istinaden hizmet sunulmaktadır.
YÜKSEKÖ ĞRETİM	ÖN LİSANS EĐİTİMİ, LİSANS EĐİTİMİ VE LİSANSÜSTÜ EĐİTİM	Yükseköğretim Kurumları Birinci Öğretim	2547 Sayılı Yükseköğretim Kanunu'na istinaden hizmet sunulmaktadır.
YÜKSEKÖ ĞRETİM	ÖN LİSANS EĐİTİMİ, LİSANS EĐİTİMİ VE LİSANSÜSTÜ EĐİTİM	Yükseköğretim Kurumları İkinci Öğretim	2547 Sayılı Yükseköğretim Kanunu'na istinaden hizmet sunulmaktadır.
YÜKSEKÖ ĞRETİM	ÖN LİSANS EĐİTİMİ, LİSANS EĐİTİMİ VE LİSANSÜSTÜ EĐİTİM	Yükseköğretim Kurumları Tezsiz Yüksek Lisans	2547 Sayılı Yükseköğretim Kanunu'na istinaden hizmet sunulmaktadır.
YÜKSEKÖ ĞRETİM	ÖN LİSANS EĐİTİMİ, LİSANS EĐİTİMİ VE LİSANSÜSTÜ EĐİTİM	Yükseköğretim Kurumları Uluslararası Ortak Eğitim ve Öğretim Programı	2547 Sayılı Yükseköğretim Kanunu'na istinaden hizmet sunulmaktadır.
YÜKSEKÖ ĞRETİM	ÖN LİSANS EĐİTİMİ, LİSANS EĐİTİMİ VE LİSANSÜSTÜ EĐİTİM	Yükseköğretim Kurumları Uzaktan Eğitim	2547 Sayılı Yükseköğretim Kanunu'na istinaden hizmet sunulmaktadır.
YÜKSEKÖ ĞRETİM	ÖN LİSANS EĐİTİMİ, LİSANS EĐİTİMİ VE LİSANSÜSTÜ EĐİTİM	Yükseköğretim Kurumları Yaz Okulları	2547 Sayılı Yükseköğretim Kanunu'na istinaden hizmet sunulmaktadır.
YÜKSEKÖ ĞRETİM	YÜKSEKÖĞRETİM DE ÖĐRENCİ YAŞAMI	Yükseköğretimde Barınma Hizmetleri	2547 Sayılı Yükseköğretim Kanunu'na istinaden hizmet sunulmaktadır.
YÜKSEKÖ ĞRETİM	YÜKSEKÖĞRETİM DE ÖĐRENCİ YAŞAMI	Yükseköğretimde Beslenme Hizmetleri	2547 Sayılı Yükseköğretim Kanunu'na istinaden hizmet sunulmaktadır.
YÜKSEKÖ ĞRETİM	YÜKSEKÖĞRETİM DE ÖĐRENCİ YAŞAMI	Yükseköğretimde Kültür ve Spor Hizmetleri	2547 Sayılı Yükseköğretim Kanunu'na istinaden hizmet sunulmaktadır.
YÜKSEKÖ ĞRETİM	YÜKSEKÖĞRETİM DE ÖĐRENCİ YAŞAMI	Yükseköğretimde Öğrenci Yaşamına İlişkin Diğer Hizmetler	2547 Sayılı Yükseköğretim Kanunu'na istinaden hizmet sunulmaktadır.
YÜKSEKÖ ĞRETİM	YÜKSEKÖĞRETİM DE ÖĐRENCİ YAŞAMI	Yükseköğretimde Sağlık Hizmetleri	2547 Sayılı Yükseköğretim Kanunu'na istinaden hizmet sunulmaktadır.

III. KURUMSAL KABİLİYET VE KAPASİTENİN DEĞERLENDİRİLMESİ

A. Üstünlükler

- ✓ Sağlık temalı bir ihtisas üniversitesi olmamız
- ✓ Heyecana sahip genç, başarıya inanan, dinamik, iletişimi güçlü, yenilikçi ve nitelikli bir kadroya sahip olmamız
- ✓ Yönetimin devlet kurumları ve bürokrasi ile etkin ve nitelikli bir iletişim içinde olması
- ✓ Yönetimin ulaşılabilir olması
- ✓ Fizik Tedavi Rehabilitasyon alanında tanınır bir üniversite olmamız
- ✓ Üniversite yönetimin değişim ve gelişme inancı
- ✓ Kararların istişare ile verilmesi
- ✓ Üniversitenin planlı ve sağlam temellere dayanarak kurulması
- ✓ Sağlık alanında belli bir altyapı olmamız
- ✓ Öğrenci tercihlerinin yüksek olması
- ✓ Kurumsal aidiyet ve ekip ruhunun sürekli gelişmesi
- ✓ Sonuç odaklı çalışılması
- ✓ Kütahya halkının takdir etmesi ve memnuniyeti
- ✓ Sosyal sorumluluk projelerinin artırılarak geliştirilmesi

B. Zayıflıklar

- ✓ Fiziki mekân ve altyapı yetersizliği
- ✓ Akademik ve idari personel sayısı yetersizliği
- ✓ Yeni üniversite olmamız
- ✓ Sağlık Şehri algılamasında komşularımıza göre geride algılanmamız ve geride olmamız
- ✓ Henüz marka olamayıp
- ✓ Öğrencilere sunulan sosyal imkân yetersizliği
- ✓ Tek bir kampüs alanında toplanmayıp
- ✓ Mali imkânların ve bütçenin yetersizliği
- ✓ Hasta ve Öğrencilerin kampüse ulaşımında zorluk yaşaması
- ✓ Dış hekimliği hastanesine sahip olmayıp
- ✓ Yönerge ve Yönetmeliklerin tam oluşmaması

C. Tehditler

- ✓ Komşu ilimizde sağlık temalı ve benzer hedefleri olan bir devlet üniversitesi olması
- ✓ İlimizin ulaşım ve sosyal imkânlarının komşu illere göre daha yavaş ilerlemesi
- ✓ Kütahya'nın eğitim yönüyle tercih edilebilirliğin ön sıralarda olmaması
- ✓ BAP projelerinin hastane döner sermayesinden finans payı almaması

D. Fırsatlar

- ✓ Termal kaynaklara sahip olmamız
- ✓ Akademik kadromuzun nicelik ve nitelik olarak artması
- ✓ Üniversite isminin pozitif algısı sunduğumuz hizmetlerin insan sağlığı ve herkesle ilgili olması
- ✓ Kampüs alanının yeni bir yerleşkeye sahip olacağı
- ✓ Türkiye'nin ihtiyacı olan bir üniversite olması
- ✓ Yükseköğretimde tıp ve sağlık hizmetlerinin tercih edilir olması
- ✓ Şehrimizde alternatif hastanenin olmaması
- ✓ Büyükşehirlere yakın olmamız

E. Denetim ve Düzenleyici İşlemler

Üniversitemiz 2020 Mali Yılı Sayıştay Başkanlığı tarafından dış denetim süreci başlatılmış olup, denetim devam etmektedir.

IV. ÖNERİ VE TEDBİRLER

✓	Belirlenen kampüs yapılanması tamamlanarak daha iyi eğitim öğretim faaliyetlerinin verilmesi sağlanmalıdır.
✓	Kadro ve nitelikli personel eksikliği öncelikli olarak giderilmelidir.
✓	Akademik ve idari personelin kurumda kalması teşvik edilmelidir.
✓	Üniversitemizin fiziki imkânlarının geliştirilerek çalışma büroları, çalışılabilir ortamlar olarak düzenlenmelidir.
✓	Sürekli değişen mevzuatlara ilişkin İdari personeller belirli zaman aralıklarında hizmet içi eğitime tabi tutulmalıdır.
✓	Kurumumuzda iç kontrol sisteminin benimsenmesi için gerekli çalışmalar başlatılmalıdır.
✓	Kurumumuzda Kalite Yönetim Sistemleri güçlendirilmelidir.
✓	Üniversite bütçelerinde hazine yardımlarından karşılanacak ödenekler belirlenirken, üniversitelerin gerçek ihtiyaçları göz önünde bulundurulmamakta, bu durum ise eğitim-öğretim, araştırma ve diğer hizmetlerin zamanında yerine getirilmesini güçleştirmektedir. Eğitim-öğretim, araştırma ve diğer hizmetlerin zamanında yerine getirilmesi ve istenilen düzeye ulaşmasının sağlanması için Üniversiteler için ön görülen hazine yardımı gerçek ihtiyaca göre belirlenmelidir.
✓	Laboratuvar altyapıları güçlendirilmelidir.
✓	Üniversitemizin Rektörlük binası bulunmaması nedeniyle Rektörlüğe bağlı birimler tıp fakültesi binasında hizmet vermektedir. Yeni Rektörlük binasıyla ilgili proje çalışmalarının bir an önce tamamlanarak bina yapım aşamasına geçilmelidir.
✓	TÜBİTAK ve AB tarafından desteklenen ulusal ve uluslararası proje imkânları artırılarak bilimsel açıdan ülkeye daha fazla katkı sağlanmalıdır.

İÇ KONTROL GÜVENCE BEYANI

Üst yönetici olarak yetkim dahilinde;

Bu raporda yer alan bilgilerin güvenilir, tam ve doğru olduğunu beyan ederim.

Bu raporda açıklanan faaliyetler için bütçe ile tahsis edilmiş kaynakların, planlanmış amaçlar doğrultusunda ve iyi mali yönetim ilkelerine uygun olarak kullanıldığını ve iç kontrol sisteminin işlemlerin yasallık ve düzenliliğine ilişkin yeterli güvenceyi sağladığını bildiririm.

Bu güvence, üst yönetici olarak sahip olduğum bilgi ve değerlendirmeler, iç kontroller, iç denetçi raporları ile Sayıştay raporları gibi bilgim dâhilindeki hususlara dayanmaktadır.

Burada raporlanmayan, idarenin menfaatlerine zarar veren herhangi bir husus hakkında bilgim olmadığını beyan ederim. (Kütahya – 26/02/2021)

Prof. Dr. Vural KAVUNCU
Rektör

MALİ HİZMETLER BİRİM YÖNETİCİSİNİN BEYANI

Mali hizmetler birim yöneticisi olarak yetkim dahilinde;

Bu idarede, faaliyetlerin mali yönetim ve kontrol mevzuatı ile diğer mevzuata uygun olarak yürütüldüğünü, kamu kaynaklarının etkili, ekonomik ve verimli bir şekilde kullanılmasını temin etmek üzere iç kontrol süreçlerinin işletildiğini, izlendiğini ve gerekli tedbirlerin alınması için düşünce ve önerilerimin zamanında üst yöneticiye raporlandığını beyan ederim.

İdaremizin 2020 yılı Faaliyet Raporunun “III/A- Mali Bilgiler” bölümünde yer alan bilgilerin güvenilir, tam ve doğru olduğunu teyit ederim. (Kütahya - 26/02/2021)

Mehmet TETİK
Strateji Geliştirme Daire Başkanı



2020 YILI İDARE FAALİYET RAPORU

2020

www.ksbu.edu.tr