

KÜTAHYA
SAĞLIK BİLİMLERİ
ÜNİVERSİTESİ



İDARE FAALİYET RAPORU

2022



"Aklımızda sağlık"

İÇİNDEKİLER

ÜST YÖNETİCİ SUNUŞU	İ
I. GENEL BİLGİLER	1
<i>A. Misyon, Vizyon ve Temel Değerler</i>	<i>2</i>
Misson	2
Vizyon	2
Temel Değerler	2
<i>B. Yetki, Görev ve Sorumluluklar</i>	<i>3</i>
Üniversite Organları	4
Fakülte Organları	7
Enstitü Organları	9
Yükseköğretim Kurumları	9
<i>C. İdareye İlişkin Bilgiler</i>	<i>10</i>
Fiziksel Yapı	27
Örgüt Yapısı	56
Bilgi ve Teknolojik Kaynaklar	57
İnsan Kaynakları	63
Sunulan Hizmetler	70
II. AMAÇ VE HEDEFLER	91
<i>A. Temel Politika ve Öncelikler</i>	<i>91</i>
<i>B. İdarenin Amaç ve Hedefleri</i>	<i>92</i>
<i>C. Stratejik Amaçlar</i>	<i>93</i>
III. FAALİYETLERE İLİŞKİN BİLGİ VE DEĞERLENDİRMELER	95
<i>A. MALİ BİLGİLER</i>	<i>96</i>
Bütçe Uygulama Sonuçları	96
Temel Mali Tablolar	118
<i>B. Performans Bilgileri</i>	<i>126</i>
Stratejik Plan Değerlendirme Tabloları	126
IV. KURUMSAL KABİLİYET VE KAPASİTENİN DEĞERLENDİRİLMESİ	131
<i>A. Güçlü Yönler</i>	<i>131</i>

<i>B. Zayıf Yönler</i>	132
<i>C. Tehditler</i>	133
<i>D. Fırsatlar</i>	134
<i>E. Denetim ve Düzenleyici İşlemler</i>	134
V. ÖNERİ VE TEDBİRLER	135
İÇ KONTROL GÜVENCE BEYANI	136
MALİ HİZMETLER BİRİM YÖNETİCİSİNİN BEYANI	137



Beni Türk hekimlerine emanet ediniz.

H. Atatürk



ÜST YÖNETİCİ SUNUŞU

Üniversitemiz, Ülkemizin sağlık hizmet sunumuna katkıda bulunmak amacıyla, sağlık alanında bilimsel arařtırmalar yapmak, sağlık teknolojisi üretimine katkıda bulunmak ve nitelikli sağlık personeli yetiřtirmek üzere, sağlık temalı bir Üniversite olarak 2018 yılında kurulmuřtur. Üniversitemiz, bünyesinde 4 Fakülte, 1 Enstitü, 4 Meslek Yüksekokulu ile eğitim öğretim faaliyetlerine devam etmekte ve Ülkemizin deęiřim, kalkınma ve büyümesine katkı sunan bir üniversite olma yönünde hızla ilerlemektedir.

Üniversitemizin amacı, sağlık alanında yapılacak çalıřmalara ve arařtırmalara olanak sağlayacak, temel ve klinik tıbbi bilgi, mesleksel beceriler ve tutumlarla donatılmıř, iletişim becerileri yüksek, tıp bilimine katkı sağlayan, arařtırmacı ve iyi bir birey olarak topluma örnek ve lider olabilecek bireyler yetiřtirerek, tüm paydařlarına ülke genelinde en iyi hizmeti vermeyi amaçlayan bir üniversite olmaktır.

Üniversitemizin bu temel amaçlarına ulařmak için, en son teknolojiye sahip makine ve teçhizatla donatılmıř bina, derslik ve laboratuvarlarda öğrencilerimize kaliteli eğitim-öğretim verebilmek ve arařtırma yapmak üzere fiziki alt yapı yatırımlarını ve teknik donanımlarını hızla tamamlamaya çalıřmaktayız.

Kütahya Sağlık Bilimleri Üniversitesi 2018 yılında kurulan yeni bir üniversite olarak, sınırlı gelir kaynaklarına raęmen, eğitim-öğretim, arařtırma-geliřtirme ve topluma hizmet faaliyetlerini başarı ile gerçekleřtirebilmek ve bunu sürdürülebilir hale getirebilmek için büyük bir çaba sarf etmekte, kendisine tahsis edilen kaynakların etkin, ekonomik ve verimli kullanılmasını sağlayarak hedeflerine hızla ilerlemektedir.

5018 sayılı Kamu Mali Yönetimi ve Kontrol Kanunu ile çerçevesi çizilen yeni mali yönetim sisteminin öngördüęü hesap verme sorumluluęunun temel dokümanlarından biri olan Üniversitemizin 2022 Yılı İdare Faaliyet Raporu'nu tüm kamuoyunun ve ilgili kurum ve kuruluşların bilgisine sunarım.

Saygılarımla.

Prof. Dr. Vural KAVUNCU

Rektör

I. GENEL BİLGİLER

Kütahya Sağlık Bilimleri Üniversitesi 30425 sayılı Resmi Gazetede yayımlanarak yürürlüğe giren 18.05.2018 tarih ve 7141 sayılı Yükseköğretim Kanunu ile Bazı Kanun ve Kanun Hükmünde Kararnemelerde Değişiklik Yapılmasına Dair Kanun ile kurulmuştur.

Bu Kanun kapsamında;

- a) Kütahya Dumlupınar Üniversitesine bağlı olan Tıp Fakültesi ile Diş Hekimliği Fakültesinin bağlantısı değiştirilerek Kütahya Sağlık Bilimleri Üniversitesi Rektörlüğüne bağlanmıştır. Kütahya Dumlupınar Üniversitesine bağlı Kütahya Sağlık Yüksekokulu fakülteye dönüştürülerek adı ile bağlantısı değiştirilmiş ve Sağlık Bilimleri Fakültesi olarak Kütahya Sağlık Bilimleri Üniversitesi Rektörlüğüne bağlanmıştır. Rektörlüğe bağlı olarak Mühendislik ve Doğa Bilimleri Fakültesi kurulmuştur.
- b) Gediz Sağlık Hizmetleri Meslek Yüksekokulu ile Simav Sağlık Hizmetleri Meslek Yüksekokulu Kütahya Dumlupınar Üniversitesine bağlı iken bağlantısı değiştirilerek Kütahya Sağlık Bilimleri Üniversitesi Rektörlüğüne bağlanmıştır. Rektörlüğe bağlı olarak Meslek Yüksekokulu ile Sağlık Hizmetleri Meslek Yüksekokulu kurulmuştur.
- c) Sağlık Bilimleri Enstitüsü Kütahya Dumlupınar Üniversitesine bağlı iken adı ve bağlantısı değiştirilmiş ve Lisansüstü Eğitim Enstitüsü olarak Kütahya Sağlık Bilimleri Üniversitesi Rektörlüğüne bağlanmıştır.

Üniversitemizin gelişim aşamasında ise;

- a) Üniversitemiz Sağlık Hizmetleri Meslek Yüksekokulunun adının Tavşanlı Sağlık Hizmetleri Meslek Yüksekokulu olarak değiştirilmesi konusundaki teklifimiz 16/01/2020 tarihli Yükseköğretim Genel Kurul toplantısında incelenmiş ve 2547 sayılı Kanunun 2880 sayılı Kanunla değişik 7/d-2 maddesi uyarınca uygun görülerek Tavşanlı Sağlık Hizmetleri Meslek Yüksekokulu eğitim öğretim faaliyetine başlamıştır.
- b) Üniversitemiz Meslek Yüksekokulunun adının Kütahya Meslek Yüksekokulu olarak değiştirilmesi ile ilgili teklifimiz 30/12/2021 tarihli Yükseköğretim Genel Kurul toplantısında incelenmiş ve 2547 sayılı Kanun'un 2880 sayılı Kanun'la değişik 7/d-2 maddesi uyarınca uygun görülerek, Kütahya Meslek Yüksekokulu olarak eğitim öğretim faaliyetlerine başlamıştır.

2022 yılı sonu itibarıyla Üniversitemiz bünyesinde 4 Fakülte, 1 Enstitü, 4 Meslek Yüksekokulu ve 10 Uygulama ve Araştırma Merkezi bulunmaktadır.

A. Misyon, Vizyon ve Temel Değerler

Misyon

Araştırma kültürünün geliştirilmesi ile evrensel bilime katkı sağlayan, toplum sağlığının geliştirilmesi için bilgi ve teknoloji temelli hizmet sunan, değişim ve gelişime açık, mesleki yetkinliğe sahip bireyler yetiştiren, öğrenci odaklı bir sağlık üniversitesidir.

Vizyon

Sunduğu yenilikçi sağlık teknolojileri, nitelikli eğitim ve sağlık hizmetleriyle rehabilitasyon tıbbında ve termal sağlık turizminde Türkiye’de öncü üniversite olmaktır.

Temel Değerler

- ✓ Bilimsellik
- ✓ Etik Değerlere Bağlılık
- ✓ Evrensellik
- ✓ Girişimcilik
- ✓ Yenilikçilik
- ✓ Özgür Düşünce ve Bunu İfade Edebilmek
- ✓ Hesap Verebilirlik
- ✓ Katılımcılık
- ✓ Hakkaniyet, Adalet, Liyakat
- ✓ Paylaşıcılık
- ✓ Öğrenci ve Çalışan Memnuniyeti
- ✓ Sosyal Sorumluluk
- ✓ Hoşgörü, Saygı ve Nezakete Dayalı İletişim
- ✓ Çevre ve Doğa Duyarlılığı
- ✓ Kültürüne, Tarihine, Ulusal Değerlere Bağlılık

B. Yetki, Görev ve Sorumluluklar

Üniversitelerin kuruluşu ve görevleri, Anayasa'mızın 130'uncu maddesi ve 2547 sayılı Yükseköğretim Kanunu'nun 3'üncü maddesinin (c), (d) bentleri ile 12'nci maddesinde belirlenmiştir.

Anayasa'mızın 130'uncu maddesinde;

“Çağdaş eğitim-öğretim esaslarına dayanan bir düzen içinde milletin ve ülkenin ihtiyaçlarına uygun insan gücü yetiştirmek amacı ile ortaöğretime dayalı çeşitli düzeylerde eğitim-öğretim, bilimsel araştırma, yayın ve danışmanlık yapmak, ülkeye ve insanlığa hizmet etmek üzere çeşitli birimlerden oluşan kamu tüzel kişiliğine ve bilimsel özerkliğe sahip üniversiteler devlet tarafından kanunla kurulur.

Kanunda gösterilen usul ve esaslara göre, kazanç amacına yönelik olmamak şartı ile vakıflar tarafından, devletin gözetim ve denetimine tabi yükseköğretim kurumları kurulabilir...” denilmektedir.

Yükseköğretim Kurumları ve Üniversitelerin tanımı ise 2547 sayılı Kanun'un 3'üncü maddesinin (c) ve (d) fıkralarında yapılmıştır.

2547 Sayılı Kanun'un Yükseköğretim Kurumlarının görevleri başlıklı 12'nci maddesinde de;

“Bu kanundaki amaç ve ana ilkelere uygun olarak yükseköğretim kurumlarının görevleri;

a) Çağdaş uygarlık ve eğitim-öğretim esaslarına dayanan bir düzen içinde, toplumun ihtiyaçları ve kalkınma planları ilke ve hedeflerine uygun ve ortaöğretime dayalı çeşitli düzeylerde eğitim-öğretim, bilimsel araştırma, yayım ve danışmanlık yapmak,

b) Kendi ihtisas gücü ve maddi kaynaklarını rasyonel, verimli ve ekonomik şekilde kullanarak, milli eğitim politikası ve kalkınma planları ilke ve hedefleri ile Yükseköğretim Kurulu tarafından yapılan plan ve programlar doğrultusunda, ülkenin ihtiyacı olan dallarda ve sayıda insan gücü yetiştirmek,

c) Türk toplumunun yaşam düzeyini yükseltici ve kamuoyunu aydınlatıcı bilim verilerini söz, yazı ve diğer araçlarla yaymak,

d) Örgün, yaygın, sürekli ve açık eğitim yoluyla toplumun özellikle sanayileşme ve tarımda modernleşme alanlarında eğitilmesini sağlamak,

e) Ülkenin bilimsel, kültürel, sosyal ve ekonomik yönlerde ilerlemesini ve gelişmesini ilgilendiren sorunlarını, diğer kuruluşlarla işbirliği yaparak, kamu kuruluşlarına önerilerde bulunmak suretiyle öğretim ve araştırma konusu yapmak, sonuçlarını toplumun yararına

sunmak ve kamu kuruluşlarınca istenecek inceleme ve arařtırmaları sonuçlandırarak dūřüncelerini ve önerilerini bildirmek,

f) Eđitim-öđretim ve seferberliđi içinde örgün, yaygın, sürekli ve açık eđitim hizmetini üstlenen kurumlara katkıda bulunacak önlemleri almak,

g) Yörelerindeki tarım ve sanayinin gelişmesine ve ihtiyaçlarına uygun meslek elemanlarının yetişmesine ve bilgilerinin gelişmesine katkıda bulunmak, sanayi, tarım ve sađlık hizmetleri ile diđer hizmetlerde modernleşmeyi, üretimde artışı sađlayacak çalıřma ve programlar yapmak, uygulamak ve yapılanlara katılmak, bununla ilgili kurumlarla işbirliđi yapmak ve çevre sorunlarına çözüm getirici önerilerde bulunmak,

h) Eđitim teknolojisini üretmek, geliřtirmek, kullanmak, yaygınlařtırmak,

ı) Yükseköđretimin uygulamalı yapılmasına ait eđitim-öđretim esaslarını geliřtirmek, döner sermaye işletmelerini kurmak, verimli çalıřtırmak ve bu faaliyetlerin geliřtirilmesine iliřkin gerekli düzenlemeleri yapmaktır.” řeklinde belirtilmiřtir.

Üniversite Organları

Kütahya Sađlık Bilimleri Üniversitesinin yönetim ve organizasyonu 2547 sayılı kanuna göre belirlenmiř olup yönetim organları Rektör, Üniversite Senatosu ve Üniversite Yönetim Kurulundan oluřmaktadır.

Rektör:

2547 sayılı Yükseköđretim Kanununun 13'üncü maddesine göre devlet ve vakıf üniversitelerine rektör, Cumhurbaşkanınca atanır. Rektör, üniversite veya yüksek teknoloji enstitüsü tüzel kiřiliđini temsil eder. Rektörlerin yař haddi 67 yařtır. Ancak rektör olarak atanmış olanlarda görev süreleri bitinceye kadar yař haddi aranmaz. Rektör, görevi bařında olmadığı zaman yardımcılarında birisini yerine vekil bırakır. Rektör görevi bařından iki haftadan fazla uzaklařtıđında Yükseköđretim Kuruluna bilgi verir. Göreve vekâlet altı aydan fazla sürerse yeni bir rektör atanır.

Görev, yetki ve sorumlulukları:

1. Üniversite kurullarına başkanlık etmek, yükseköđretim üst kuruluşlarının kararlarını uygulamak, üniversite kurullarının önerilerini inceleyerek karara bağlamak ve üniversiteye bađlı kuruluşlar arasında düzenli çalıřmayı sađlamak,

2. Her eđitim - öđretim yılı sonunda ve gerektiđinde üniversitenin eđitim öđretim, bilimsel arařtırma ve yayım faaliyetleri hakkında Üniversitelerarası Kurula bilgi vermek,

3. Üniversitenin yatırım programlarını, bütçesini ve kadro ihtiyaçlarını, bađlı birimlerinin ve üniversite yönetim kurulu ile senatonun görüş ve önerilerini aldıktan sonra

hazırlamak ve Yükseköğretim Kuruluna sunmak,

4. Gerekli gördüğü hallerde üniversiteyi oluşturan kuruluş ve birimlerde görevli öğretim elemanlarının ve diğer personelin görev yerlerini değiştirmek veya bunlara yeni görevler vermek,

5. Üniversitenin birimleri ve her düzeydeki personeli üzerinde genel gözetim ve denetim görevini yapmak,

6. Bu kanun ile kendisine verilen diğer görevleri yapmaktır.

Üniversitenin ve bağlı birimlerinin öğretim kapasitesinin rasyonel bir şekilde kullanılmasında ve geliştirilmesinde, öğrencilere gerekli sosyal hizmetlerin sağlanmasında, gerektiği zaman güvenlik önlemlerinin alınmasında, eğitim - öğretim, bilimsel araştırma ve yayım faaliyetlerinin devlet kalkınma plan, ilke ve hedefleri doğrultusunda planlanıp yürütülmesinde, bilimsel ve idari gözetim ve denetimin yapılmasında ve bu görevlerin alt birimlere aktarılmasında, takip ve kontrol edilmesinde ve sonuçlarının alınmasında birinci derecede yetkili ve sorumludur.

5018 sayılı Kamu Mali Yönetimi ve Kontrol Kanununa göre:

5018 sayılı Kanun'un 11'inci maddesine göre Rektörler Üniversitelerde Üst Yönetici sıfatı ile;

İdarelerinin stratejik planlarının ve bütçelerinin kalkınma planına, yıllık programlara, kurumun stratejik plan ve performans hedefleri ile hizmet gereklerine uygun olarak hazırlanması ve uygulanmasından,

Sorumlulukları altındaki kaynakların etkili, ekonomik ve verimli şekilde elde edilmesi ve kullanımını sağlamaktan, kayıp ve kötüye kullanımının önlenmesinden,

Mali yönetim ve kontrol sisteminin işleyişinin gözetilmesi, izlenmesinden,

Kanunlar ile Cumhurbaşkanlığı kararnamelerinde belirtilen görev ve sorumlulukların yerine getirilmesinden Bakana; karşı sorumludurlar.

Üst yöneticiler, bu sorumluluğun gereklerini harcama yetkilileri, mali hizmetler birimi ve iç denetçiler aracılığıyla yerine getirirler.

Senato

Senato'nun yetki, görev ve sorumlulukları 2547 sayılı Kanun'un 14'üncü maddesinde belirtilmiştir.

a) Kuruluş ve işleyişi: Senato, rektörün başkanlığında rektör yardımcıları, dekanlar ve her fakülteden fakülte kurullarınca üç yıl için seçilecek birer öğretim üyesi ile rektörlüğe bağlı enstitü ve yüksekokul müdürlerinden teşekkül eder.

Senato, her eğitim-öğretim yılı başında ve sonunda olmak üzere yılda en az iki defa toplanır. Rektör gerekli gördüğü hallerde senatoyu toplantıya çağırır.

b) Görevleri: Senato, üniversitenin akademik organı olup aşağıdaki görevleri yapar:

1. Üniversitenin eğitim - öğretim, bilimsel araştırma ve yayım faaliyetlerinin esasları hakkında karar almak,

2. Üniversitenin bütününe ilgilendiren kanun ve yönetmelik taslaklarını hazırlamak veya görüş bildirmek,

3. Rektörün onayından sonra Resmi Gazete'de yayımlanarak yürürlüğe girecek olan üniversite veya üniversitenin birimleri ile ilgili yönetmelikleri hazırlamak,

4. Üniversitenin yıllık eğitim - öğretim programını ve takvimini inceleyerek karara bağlamak,

5. Bir sınava bağlı olmayan fahri akademik ünvanlar vermek ve fakülte kurullarının bu konudaki önerilerini karara bağlamak,

6. Fakülte kurulları ile rektörlüğe bağlı enstitü ve yüksekokul kurullarının kararlarına yapılacak itirazları inceleyerek karara bağlamak,

7. Üniversite yönetim kuruluna üye seçmek,

8. Bu kanunla kendisine verilen diğer görevleri yapmaktır.

Üniversite Yönetim Kurulu

Üniversite Yönetim Kurulu'nun yetki, görev ve sorumlulukları 2547 sayılı Kanun'un 15'inci maddesinde belirtilmiştir.

a) Kuruluş ve işleyişi: Üniversite Yönetim Kurulu; rektörün başkanlığında dekanlardan, üniversiteye bağlı değişik öğretim birim ve alanları temsil edecek şekilde senatoca 4 yıl için seçilecek 3 profesörden oluşur.

Rektör gerektiğinde Yönetim Kurulunu toplantıya çağırır. Rektör yardımcıları oy hakkı olmaksızın yönetim kurulu toplantılarına katılabilirler.

b) Görevleri: Üniversite Yönetim Kurulu idari faaliyetlerde rektöre yardımcı bir organ olup, aşağıdaki görevleri yapar:

1. Yükseköğretim üst kuruluşları ile senato kararlarının uygulanmasında, belirlenen plan ve programlar doğrultusunda rektöre yardım etmek,

2. Faaliyet plan ve programlarının uygulanmasını sağlamak; üniversiteye bağlı birimlerin önerilerini dikkate alarak yatırım programını, bütçe tasarısı taslağını incelemek ve kendi önerileri ile birlikte rektörlüğe, vakıf üniversitelerinde ise mütevelli heyetine sunmak,

3. Üniversite yönetimi ile ilgili rektörün getireceği konularda karar almak

4. Fakülte, enstitü ve yüksekokul yönetim kurullarının kararlarına yapılacak itirazları inceleyerek kesin karara bağlamak,

5. Bu kanun ile verilen diğer görevleri yapmaktır.

Fakülte Organları

Fakülte organları; Dekan, Fakülte Kurulu ve Fakülte Yönetim Kurulundan oluşur.

Dekan

Fakültenin ve birimlerinin temsilcisi olan dekan, rektörün önereceği, üniversite içinden veya dışından üç profesör arasından Yükseköğretim Kurulunca üç yıl süre ile seçilir ve normal usul ile atanır. Süresi biten dekan yeniden atanabilir.

Dekan kendisine çalışmalarında yardımcı olmak üzere fakültenin aylıklı öğretim üyeleri arasından en çok iki kişiyi dekan yardımcısı olarak seçer. Ancak merkezi açıköğretim yapmakla görevli üniversitelerde, gerekli hallerde açıköğretim yapmakla görevli fakültenin dekanı tarafından dört dekan yardımcısı seçilebilir. Dekan yardımcıları, dekanca en çok üç yıl için atanır. Dekana, görevi başında olmadığı zaman yardımcılarında biri vekâlet eder. Göreve vekâlet altı aydan fazla sürerse yeni bir dekan atanır.

Görev, yetki ve sorumlulukları:

1. Fakülte kurullarına başkanlık etmek, fakülte kurullarının kararlarını uygulamak ve fakülte

birimleri arasında düzenli çalışmayı sağlamak,

2. Her öğretim yılı sonunda ve istendiğinde fakültenin genel durumu ve işleyişi hakkında rektöre rapor vermek,

3. Fakültenin ödenek ve kadro ihtiyaçlarını gerekçesi ile birlikte rektörlüğe bildirmek, fakülte bütçesi ile ilgili öneriyi fakülte yönetim kurulunun da görüşünü aldıktan sonra rektörlüğe sunmak,

4. Fakültenin birimleri ve her düzeydeki personeli üzerinde genel gözetim ve denetim görevini yapmak,

5. Bu kanun ile kendisine verilen diğer görevleri yapmaktır.

Fakültenin ve bağlı birimlerinin öğretim kapasitesinin rasyonel bir şekilde kullanılmasında ve geliştirilmesinde gerektiği zaman güvenlik önlemlerinin alınmasında, öğrencilere gerekli sosyal hizmetlerin sağlanmasında, eğitim-öğretim, bilimsel araştırma ve yayını faaliyetlerinin düzenli bir şekilde yürütülmesinde, bütün faaliyetlerin gözetim ve denetiminin yapılmasında, takip ve kontrol edilmesinde ve sonuçlarının alınmasında rektöre karşı birinci derecede sorumludur.

Fakülte Kurulu

Fakülte kurulu, dekanın başkanlığında fakülteye bağlı bölümlerin başkanları ile varsa fakülteye bağlı enstitü ve yüksekokul müdürlerinden ve üç yıl için fakülte'deki profesörlerin kendi aralarından seçecekleri üç, doçentlerin kendi aralarından seçecekleri iki, doktor öğretim üyelerinin kendi aralarından seçecekleri bir öğretim üyesinden oluşur. Fakülte kurulu normal olarak her yarıyıl başında ve sonunda toplanır. Dekan gerekli gördüğü hallerde fakülte kurulunu toplantıya çağırır.

Görevleri: Fakülte Kurulu akademik bir organ olup aşağıdaki görevleri yapar:

1. Fakültenin, eğitim-öğretim, bilimsel araştırma ve yayım faaliyetleri ve bu faaliyetlerle ilgili esasları, plan, program ve eğitim-öğretim takvimini kararlaştırmak,
2. Fakülte yönetim kuruluna üye seçmek,
3. Bu kanunla verilen diğer görevleri yapmaktır.

Fakülte Yönetim Kurulu

Fakülte yönetim kurulu, dekanın başkanlığında fakülte kurulunun üç yıl için seçeceği üç profesör, iki doçent ve bir doktor öğretim üyesinden oluşur. Fakülte yönetim kurulu dekanın çağırması üzerine toplanır. Yönetim kurulu gerekli gördüğü hallerde geçici çalışma grupları, eğitim-öğretim koordinatörlükleri kurabilir ve bunların görevlerini düzenler.

Görevleri: Fakülte Yönetim Kurulu, idari faaliyetlerde dekana yardımcı bir organ olup

aşağıdaki görevleri yapar:

1. Fakülte kurulunun kararları ile tespit ettiği esasların uygulanmasında dekana yardım etmek,
2. Fakültenin eğitim-öğretim, plan ve programları ile takvimin uygulanmasını sağlamak,
3. Fakültenin yatırım, program ve bütçe tasarısını hazırlamak,
4. Dekanın fakülte yönetimi ile ilgili getireceği bütün işlerde karar almak,
5. Öğrencilerin kabulü, ders intibakları ve çıkarılmaları ile eğitim-öğretim ve sınavlara ait işlemleri hakkında karar vermek,
6. Bu kanunla verilen diğer görevleri yapmaktır.

Enstitü Organları

Enstitünün organları, enstitü müdürü, enstitü kurulu ve enstitü yönetim kuruludur.

Enstitü Müdürü

Enstitü müdürü, üç yıl için ilgili fakülte dekanının önerisi üzerine rektör tarafından atanır. Rektörlüğe bağlı enstitülerde bu atama doğrudan rektör tarafından yapılır. Süresi biten müdür tekrar atanabilir. Müdürün, enstitüde görevli aylıklı öğretim elemanları arasından üç yıl için atayacağı en çok iki yardımcısı bulunur. Müdüre vekâlet etme veya müdürlüğün boşalması hallerinde yapılacak işlem, dekanlarda olduğu gibidir. Enstitü müdürü, bu kanun ile dekanlara verilmiş olan görevleri enstitü bakımından yerine getirir.

Enstitü Kurulu ve Enstitü Yönetim Kurulu

Enstitü kurulu, müdürün başkanlığında, müdür yardımcıları ve enstitüyü oluşturan ana bilim dalı başkanlarından oluşur.

Enstitü yönetim kurulu, müdürün başkanlığında, müdür yardımcıları, müdürce gösterilecek altı aday arasından enstitü kurulu tarafından üç yıl için seçilecek üç öğretim üyesinden oluşur.

Enstitü kurulu ve enstitü yönetim kurulu, bu kanunla fakülte kurulu ve fakülte yönetim kuruluna verilmiş görevleri enstitü bakımından yerine getirirler.

Yüksekokul Organları

Yüksekokulların organları, yüksekokul müdürü, yüksekokul kurulu ve yüksekokul yönetim kuruludur.

Yüksekokul Müdürü

Yüksekokul müdürü, üç yıl için ilgili fakülte dekanının önerisi üzerine rektör tarafından atanır. Rektörlüğe bağlı yüksekokullarda bu atama doğrudan rektör tarafından yapılır. Süresi

biten müdür tekrar atanabilir. Müdürün okulda görevli aylıklı öğretim elemanları arasından üç yıl için atayacağı en çok iki yardımcısı bulunur. Müdüre vekâlet etme veya müdürlüğün boşalması hallerinde yapılacak işlem, dekanlarda olduğu gibidir. Yüksekokul müdürü, bu kanun ile dekanlara verilmiş olan görevleri yüksekokul bakımından yerine getirir.

Yüksekokul Kurulu ve Yüksekokul Yönetim Kurulu

Yüksekokul kurulu, müdürün başkanlığında, müdür yardımcıları ve okulu oluşturan bölüm veya ana bilim dalı başkanlarından oluşur.

C. İdareye İlişkin Bilgiler

Üniversitemiz 2018 yılında kurulmuş olup 2022 yılı sonu itibarıyla bünyesinde 4 Fakülte, 1 Enstitü, 4 Meslek Yüksekokulu ve 10 Uygulama ve Araştırma Merkezi bulunmaktadır.

Tıp Fakültesi

05.12.2007 tarih ve 2007/12785 sayılı Bakanlar Kurulu Kararı ile Dumlupınar Üniversitesi Tıp Fakültesi kurulmuştur. Kurulan Fakülte kadrolarına öğretim üyesi ataması 2010 yılında yapıldıktan sonra ilk asistan ataması 2012 yılında yapılmıştır.

Dumlupınar Üniversitesi Tıp Fakültesi'ne 2009-2010 eğitim öğretim yılı güz döneminde ilk öğrenci alımı yapılmış, Fakülte 7 yıl boyunca Dumlupınar Üniversitesi Fen-Edebiyat Fakültesi ek binasında yer alan derslik, laboratuvar ve uygulama salonlarında eğitim-öğretim faaliyetlerine devam etmiştir.

Tıp Fakültesi 2015 Haziran ayında yeni tıp fakültesi binasına taşınmış olup halen eğitim-öğretim hizmetlerini burada sürdürmektedir.

İlk mezunlarını 2014-2015 Eğitim-Öğretim Yılı sonunda vermiş olan Tıp Fakültesi, 18 Mayıs 2018 tarihinden itibaren 7141 sayılı Kanun ile Kütahya Sağlık Bilimleri Üniversitesi'ne bağlanmıştır.



Tıp Fakültesinde, lisans düzeyinde, eğitim dili Türkçe olan tıp eğitimi verilmektedir. Eğitim sistemi; dönem 1, 2, 3, 4, 5 ve 6 (İntörnlük) olmak üzere birer yıllık dönemlerden oluşmaktadır. İlk üç yılda temel tıp bilimleri ve kliniğe giriş dersleri verilmektedir. Dört, beş ve altıncı dönemlerde klinik dersler ve uygulamalar Kütahya Sağlık Bilimleri Üniversitesi Evliya Çelebi Eğitim ve Araştırma Hastanesinin ilgili bölümlerinde verilmektedir. Fakülte anabilim dalları tıpta uzmanlık eğitimi için yetkilendirilmiş olup asistan eğitimi verilmektedir.



Diş Hekimliği Fakültesi

Diş Hekimliği Fakültesi, 15 Nisan 2011 tarihli ve 27906 sayılı Resmi Gazete’de yayımlanmış olan, 4 Nisan 2011 tarihli ve 2011/1595 sayılı Bakanlar Kurulu kararı ile Dumlupınar Üniversitesine bağlı olarak kurulmuştur. Fakülte klinik uygulama alanı olan Ağız Diş Sağlığı Uygulama ve Araştırma Merkezi, Yükseköğretim Kurumu’nun 18 Haziran 2015 tarihli 75.850.160-101.04/34014 sayılı yazısı ile kurulmuş olup, karar 5 Ağustos 2015 tarihli ve 29436 sayılı Resmi Gazete’de yayımlanmıştır.

Dumlupınar Üniversitesi Diş Hekimliği Fakültesi Ağız Diş Sağlığı Uygulama ve Araştırma Merkezi Müdürlüğünün 8 Nisan 2016 tarihinde açılışı yapılarak poliklinik hizmetlerine başlanmıştır.

Diş Hekimliği Fakültesi; 18 Mayıs 2018 tarihinden itibaren 7141 sayılı Kanun ile Kütahya Sağlık Bilimleri Üniversitesi’ne bağlanmıştır. Fakülte eğitim-öğretim hizmetlerine aynı binada devam etmekteyken 2022 yılı içerisinde Üniversitemiz Tıp Fakültesi binalarına taşınmıştır. Şu anda Tıp Fakültesi binaları Tıp ve Diş Hekimliği Fakülteleri tarafından birlikte kullanılmaktadır.



Diş Hekimliği Fakültesinde eğitim öğretim beş yıl içerisinde tamamlanır. İlk iki yıl ağırlıklı olarak temel tıp dersleri, birinci yıldan itibaren üç yıl boyunca prelinik ve fantom laboratuvar eğitimleri verilir. Üçüncü sınıfın ikinci yarısında klinik gözlem uygulamaları, dördüncü yıldan itibaren de klinik uygulamalar başlar. Klinik uygulamalar sekiz ayrı anabilim dalında dönüşümlü olarak gerçekleştirilir. Diş Hekimliği Fakültesinde mezuniyet sonrası uzmanlık eğitimleri de verilmektedir.



Mühendislik ve Doğa Bilimleri Fakültesi

Mühendislik ve Doğa Bilimleri Fakültesi; 18 Mayıs 2018 tarihinden itibaren 7141 sayılı Kanun ile Kütahya Sağlık Bilimleri Üniversitesi'ne bağlı yeni bir fakülte olarak kurulmuştur. 2019 yılından itibaren Yükseköğretim Kurulu Başkanlığına gerekli başvurular yapılmış ve Adli Bilimler, Bilgisayar Mühendisliği, Elektronik Mühendisliği ile Mühendislik Temel Bilimler bölümlerinin açılması uygun görülmüştür.

2021-2022 eğitim öğretim yılından itibaren Adli Bilimler ve Bilgisayar Mühendisliği bölümlerine öğrenci alınarak eğitim öğretim faaliyetlerine başlanmıştır.

Üniversitemiz ile Kütahya Dumlupınar Üniversitesi arasında 04.02.2019 tarihinde yapılan protokol neticesinde Germiyan Kampüsü kullanım hakkı Üniversitemizce devralınmıştır. 2022 yılına kadar Üniversitemiz Tıp Fakültesi binaları içerisinde hizmet veren Mühendislik ve Doğa Bilimleri Fakültesi de 2022 yılı haziran ayında Kütahya Dumlupınar Üniversitesi ile yapılan karşılıklı taşınma protokolü ile Germiyan Kampüsüne taşınmıştır.



Sağlık Bilimleri Fakültesi

İlk olarak Sağlık Yüksekokulu adıyla 10.10.1996 tarihinde "96-8655 Sayılı Kanun Hükmünde Kararname'nin 02.11.1996 tarih ve 22805 sayılı Resmi Gazetede yayımlanmasıyla kurulmuştur. Yükseköğretim Kurulu ile Sağlık Bakanlığı arasında yapılan protokol çerçevesinde şehir merkezindeki Sağlık Meslek Lisesi binasının Yüksekokula tahsis edilmesiyle 1997-1998 eğitim öğretim yılı güz döneminde ilk öğrenci kaydını yaparak eğitime başlamıştır.

Yaklaşık 4 yıl Sağlık Meslek Lisesinde eğitim-öğretim sürdüren Yüksekokul, 2000-2001 yılı güz döneminden itibaren Dumlupınar Üniversitesi Merkez Kampüsü'ndeki Fen Edebiyat Fakültesi ek binasına taşınarak eğitim-öğretime burada devam etmiştir.

Sağlık Yüksekokulu ilk mezunlarını 2000-2001 eğitim öğretim yılı bahar dönemi sonunda vermiş olup, son olarak 18 Mayıs 2018 tarihinden itibaren 7141 sayılı Kanun ile Kütahya Sağlık Bilimleri Üniversitesi'ne bağlanarak fakülteye dönüştürülmüş ve adı Sağlık Bilimleri Fakültesi olmuştur.

Üniversitemiz ile Kütahya Dumlupınar Üniversitesi arasında 04.02.2019 tarihinde yapılan protokol neticesinde Germiyan Kampüsü kullanım hakkı Üniversitemizce devralınmıştır. 2022 yılına kadar Kütahya Dumlupınar Üniversitesi Fen Edebiyat Fakültesi binaları içerisinde hizmet veren Sağlık Bilimleri Fakültesi de 2022 yılı haziran ayında Kütahya Dumlupınar Üniversitesi ile yapılan karşılıklı taşınma protokolü ile Germiyan Kampüsüne taşınmıştır.



Lisansüstü Eğitim Enstitüsü

Sağlık Bilimleri Enstitüsü, Kütahya Dumlupınar Üniversitesi Sağlık Bilimleri Enstitüsü olarak eğitim öğretime 24 Mayıs 2006 tarihinde başlamıştır. Enstitü son olarak 18 Mayıs 2018 tarihinden itibaren 7141 sayılı Kanun ile Kütahya Sağlık Bilimleri Üniversitesi'ne bağlanarak adı Lisansüstü Eğitim Enstitüsü olmuştur.

Üniversitemiz ile Kütahya Dumlupınar Üniversitesi arasında 04.02.2019 tarihinde yapılan protokol neticesinde Germiyan Kampüsü kullanım hakkı Üniversitemizce devralınmıştır. 2022 yılına kadar Kütahya Dumlupınar Üniversitesi Fen Edebiyat Fakültesi binaları içerisinde hizmet veren Lisansüstü Eğitim Enstitüsü de 2022 yılı haziran ayında Kütahya Dumlupınar Üniversitesi ile yapılan karşılıklı taşınma protokolü ile Germiyan Kampüsüne taşınmıştır.



Gediz Sağlık Bilimleri Meslek Yüksek Okulu

Gediz Sağlık Bilimleri Meslek Yüksekokulu ilk olarak 2011-2012 eğitim öğretim yılında Dumlupınar Üniversitesi Gediz Meslek Yüksekokulu bünyesinde Tıbbi Dokümantasyon ve Sekreterlik Programı olarak kurulmuş ve öğrenci almaya başlamıştır.

Daha sonra Dumlupınar Üniversitesi Rektörlüğünün teklifi ve YÖK Genel Kurulunun 05 Nisan 2012 tarihli kararı ile Gediz Sağlık Hizmetleri Meslek Yüksek Okulu kurulmuş eğitim öğretime burada devam etmiştir. İlk mezunlarını 2013 yılı haziran ayında vermiştir.

09.05.2018 tarihinde yürürlüğe giren kararname ile Dumlupınar Üniversitesi bünyesi altında olan sağlıkla ilgili tüm fakülte ve yüksekokullar Kütahya Sağlık Bilimleri Üniversitesi'nin bünyesine geçmiş bu kapsamda Gediz Sağlık Hizmetleri Meslek Yüksekokulu da Kütahya Sağlık Bilimleri Üniversitesi'ne bağlanmıştır.

Kütahya Sağlık Bilimleri Üniversitesi Gediz Sağlık Hizmetleri Meslek Yüksekokulu şu an için Kütahya Dumlupınar Üniversitesi Gediz Meslek Yüksekokulu ile aynı kampüs alanında 1.710 m² kapalı alana sahip binada faaliyet göstermektedir. Yerleşke içerisinde Kütahya Dumlupınar Üniversitesine ait 375.229,30 m² yüzölçümlü arazinin 41.279.00 m²'si Üniversitemize devredilmiştir. Yatırım programına dâhil edilmesi durumunda ikmal çalışmalarına başlanacaktır.



Simav Sağlık Hizmetleri Meslek Yüksek Okulu

Yükseköğretim Yürütme Kurulunun 05.05.2011 tarih ve 2547 Sayılı Kanun'un 2880 sayılı Kanun'la değişik 7d-2 maddesi uyarınca Dumlupınar Üniversitesi Rektörlüğüne bağlı olarak Simav Sağlık Hizmetleri Meslek Yüksekokulu kurulması uygun görülmüştür. 2013-2014 Eğitim-Öğretim yılında eğitim öğretime başlamıştır.

7141 sayılı Yükseköğretim Kanunu ile Bazı Kanun ve Kanun Hükmünde Kararnamelerde Değişiklik Yapılmasına Dair Kanun ile Kütahya Sağlık Bilimleri Üniversitesi kurulmuş olup, bu kanun ile Simav Sağlık Hizmetleri Meslek Yüksekokulu da 18.05.2018 tarihinden itibaren Kütahya Sağlık Bilimleri Üniversitesine bağlanmıştır.

Simav Sağlık Hizmetleri Meslek Yüksekokulu, Üniversitemizin kurulduğu 2018 yılından itibaren Kütahya Dumlupınar Üniversitesi Simav Meslek Yüksekokulu ile aynı kampüsü paylaşmakta iken öğrenci ve personel sayısının artması ile mevcut binalar fiziki olarak yetersiz kalmıştır. Buna istinaden mülkiyeti Hazineye ait olan Simav eski Fen Lisesi binası 17.06.2020 tarihinde Üniversitemize tahsis edilmiştir. Gerekli tadilat işlerinin tamamlanmasının ardından Simav Sağlık Hizmetleri Meslek Yüksekokulu Ekim 2022 itibarıyla yeni binasına taşınarak eğitime başlamıştır. Binanın kapalı alanı toplam 5100 m²'dir.



Tavşanlı Sağlık Hizmetleri Meslek Yüksek Okulu

7141 sayılı Yükseköğretim Kanunu ile Bazı Kanun ve Kanun Hükmünde Kararnamelerde Değişiklik Yapılmasına Dair Kanun ile Kütahya Sağlık Bilimleri Üniversitesi kurulmuş olup, bu kanun ile Sağlık Hizmetleri Meslek Yüksekokulu da 18.05.2018 tarihi itibariyle kurulmuştur.

Üniversitemiz Sağlık Hizmetleri Meslek Yüksekokulunun adının Tavşanlı Sağlık Hizmetleri Meslek Yüksekokulu olarak değiştirilmesi konusundaki teklifimiz 16/01/2020 tarihli Yükseköğretim Genel Kurul toplantısında incelenmiş ve 2547 Sayılı Kanun'un 2880 Sayılı Kanun'la değişik 7/d-2 maddesi uyarınca, söz konusu teklif uygun görülerek Tavşanlı Sağlık Hizmetleri Meslek Yüksekokulu adıyla eğitim öğretim faaliyetine başlamıştır.

Tavşanlı Sağlık Hizmetleri Meslek Yüksekokulunun bina ihtiyacı, daha önce Tavşanlı İlçe Milli Eğitim Müdürlüğü tarafından kullanılan ve 420 metrekare oturma alanına sahip iki katlı İlçe Milli Eğitim Müdürlüğü hizmet binasının Üniversitemiz Tavşanlı Sağlık Hizmetleri Meslek Yüksek Okuluna tahsisi ile geçici olarak çözüme kavuşturulmuştur. Elektrik tesisatı, ek lavabo ihtiyaçları, mevcut tesisat, boya-badana ve basit tamirat işleri yapılarak bina eğitime hazır hale getirilmiştir. Sosyal tesis ve yemekhane olarak da Tavşanlı Belediyesi tarafından Üniversitemize tahsis edilen düğün salonu binası kullanılmaktadır.



Kütahya Meslek Yüksek Okulu

Yüksek Öğretim Yürütme Kurulu'nun 18.05.2021 tarihli toplantısında Meslek Yüksek Okulu'nun kurulması ile ilgili teklif incenmiş ve 2547 sayılı Kanun'un 2880 sayılı Kanun'la değişik 7/d-2 maddesi uyarınca açılması uygun görülmüştür.

Meslek Yüksekokulumuz 2021-2022 Öğretim döneminde Hasta Bakımı Programı'na öğrenci olarak eğitim-öğretim faaliyetlerine başlamıştır.

Üniversitemiz ile Kütahya Dumlupınar Üniversitesi arasında 04.02.2019 tarihinde yapılan protokol neticesinde Germiyan Kampüsü kullanım hakkı Üniversitemizce devralınmıştır. 2022 yılına kadar Üniversitemiz Tıp Fakültesi binaları içerisinde hizmet veren Kütahya Meslek Yüksekokulu da 2022 yılı haziran ayında Kütahya Dumlupınar Üniversitesi ile yapılan karşılıklı taşınma protokolü ile Germiyan Kampüsüne taşınmıştır.



Merkezi Arařtırma Laboratuvarı Uygulama ve Arařtırma Merkezi

Kütahya Saęlık Bilimleri Üniversitesi Merkezi Arařtırma Laboratuvarı Uygulama ve Arařtırma Merkezi Resmî Gazete'nin 9 Haziran 2019 tarih 30796 sayılı ilamıyla kurulmuřtur.

Merkezin Amaçları

- ✓ Ülkemize katma deęer saęlayacak yerli ve milli teknoloji geliřtirmek ve uluslararası alanda rekabetçi ürün çalıřmaları yapmak,
- ✓ Saęlık ve Mühendislik alanlarında AR-GE ve ÜR-GE faaliyetleri yapmak ve disiplinler arası entegrasyonu saęlamak,
- ✓ Multidisipliner bir arařtırma ortamı oluřturmak, insan kaynakları ve varlık deęerlerini etkin ve verimli kullanmak,
- ✓ Temel ve Klinik Tıp Bilimleri ile Mühendislik ve Doęa Bilimleri alanlarında bilimsel arařtırma projelerini hazırlamak ve yürütmek,
- ✓ Laboratuvar ve teknolojik donanım kullanım eęitimleri vermek,
- ✓ Yüksek lisans, Doktora ve Doktora sonrası eęitim programlarına alt yapı saęlamak,
- ✓ Uluslararası düzeyde arařtırmacı akademisyen, uzman ve öęrenciler için bilimsel arařtırma ve çalıřma ortamı saęlamak,
- ✓ Bölgemizde sektörel sanayinin kurulması, geliřtirilmesi ve rekabet gücünün arttırılması amacıyla inovatif arařtırma ve geliřtirme altyapısı kurmak ve bilimsel danıřmanlık hizmeti saęlamak,
- ✓ Saęlık hizmetlerinin nitelięi, verimlilięi ve ulařılabilirlięini arttırmak amacıyla ürünler geliřtirmek,
- ✓ Ulusal ve Uluslararası düzeyde arařtırma merkezleri, kurum ve kuruluşlar ile iřbirlięi yapmak,
- ✓ Genç nesillerde arařtırma ve bilim kültürünün geliřmesine katkıda bulunmaktır.



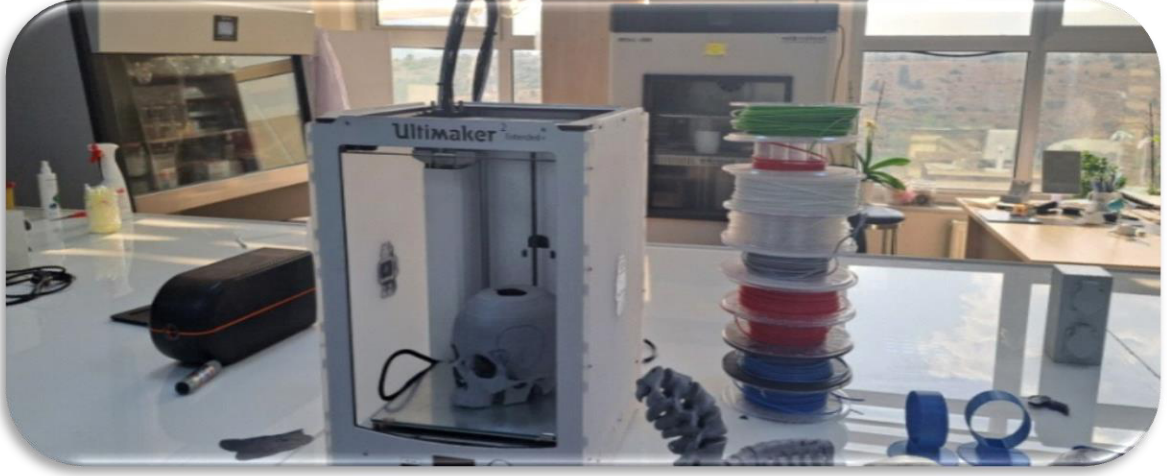

Merkezin faaliyet alanları:

- ✓ Sağlık Bilimleri Alanlarında ülkemize katma değer sağlayacak yerli ve milli teknoloji geliştirmek ve uluslararası alanda rekabetçi ürün çalışmaları yapan bilim insanları ve uzmanları bir araya getirerek ilgili kurumların ve diğer akademik araştırma merkezlerinin de katıldığı ulusal ve uluslararası araştırma ve geliştirme projeleri oluşturulmasını, yürütülmesini ve yayın yapılmasını sağlamak,
- ✓ Ulusal ve uluslararası düzeyde üniversiteler, sanayi kuruluşları, araştırma merkezleri ile diğer kurum ve kuruluşlar ile işbirliği yaparak ortak projeler yürütmek,
- ✓ Merkezde yürütülen araştırma projeleri ve laboratuvar faaliyetleri ile ilgili konularda lisans, yüksek lisans, doktora ve doktora sonrası araştırmacılara uygulamalı eğitim vermek,
- ✓ Yenilikçi fikirleri bulunan araştırmacılara (öğrenci, akademisyen, sanayi temsilcileri) deney düzenekleri ve sarf malzemeler ile alanında uzman kişiler tarafından sunum, seminer, çalıştay vs düzenleyerek destek sağlamak,
- ✓ Ulusal ve Uluslararası fon kaynakları ile bilimsel proje destekleri (TUBITAK, HORIZON 2020, ERA, TÜBA, Kalkınma Ajansları, vb) hakkında araştırmacılara danışmanlık hizmeti sağlamak,
- ✓ Yönetim Kurulunun kararlaştıracığı diğer faaliyetlerde bulunmaktır.

Sürekli Eğitim Uygulama ve Araştırma Merkezi

Kütahya Sağlık Bilimleri Üniversitesi Sürekli Eğitim Uygulama ve Araştırma Merkezi Resmî Gazete'nin 10 Kasım 2019 tarih 30944 sayılı ilamıyla kurulmuştur.

Kütahya Sağlık Bilimleri Üniversitesi Sürekli Eğitim Uygulama ve Araştırma Merkezinin hedefi, sağlık ve bilim üzerine temellendirilmiş eğitimlerle yenilikçi, öncü, evrensel yaklaşımların gelişmesine katkı sağlamaktır.

Bulunduğu bölgenin zengin tarihi, kültürel özellikleri ve termal kaynaklarıyla öne çıkan şehirlerinden biri olan Kütahya'da, Üniversitemizin eğitim verdiği ve araştırma yaptığı tüm alanlarda sürekli eğitim programları düzenlemek, kamu, özel sektör ve uluslararası kuruluşlarla işbirliği yaparak üniversite personeli ve öğrencilerinin, çeşitli meslek grubu mensuplarının ve ilgili diğer katılımcıların bilgi ve becerilerini artırmak, mesleki kariyerlerini desteklemek hedeflerimiz arasındadır.



Kuruluş Amacı

- ✓ Üniversitemizdeki bilgi birikimini, topluma aktarmak amacıyla eğitim programları düzenlemek,
- ✓ Eğitim alanında faaliyet gösteren yurt içi ve yurt dışı kuruluşlarla işbirlikleri yapmak,
- ✓ Ulusal ve uluslararası geçerliliği olan yetkinlikler kazandıran bir eğitim birimi olmak,
- ✓ Ülkemizdeki yaşam boyu öğrenme kültürünün geliştirilmesine katkı sağlamaktır.



Ağız Diş Sağlığı Uygulama ve Araştırma Merkezi

Ağız Diş Sağlığı Uygulama ve Araştırma Merkezi, Yükseköğretim Kurumu'nun 18 Haziran 2015 tarihli 75.850.160-101.04/34014 sayılı yazısı ile kurulmuş olup, karar 5 Ağustos 2015 tarih 29436 sayılı Resmî Gazete' de yayınlanmıştır. Diş Hekimliği Fakültesi Ağız Diş Sağlığı Uygulama ve Araştırma Merkezi Müdürlüğümüzün 8 Nisan 2016 tarihinde açılışı yapılarak poliklinik hizmetlerine başlanmıştır.

Ağız Diş Sağlığı Uygulama ve Araştırma Merkezi 18 Mayıs 2018 tarih ve 30425 sayılı Resmî Gazete'de yayımlanan 7141 sayılı kanun uyarınca yeni kurulan Kütahya Sağlık Bilimleri Üniversitesi'ne bağlanmış olup hizmetlerine üniversitemiz bünyesinde devam etmektedir.

Kütahya Sağlık Bilimleri Üniversitesi Ağız Diş Sağlığı Uygulama ve Araştırma Merkezi Müdürlüğümüz, 29.12.2020 tarihinde 7567,73 m² kapalı alan ve 51 ünit kapasiteli olarak yeni hizmet binasına taşınarak ruhsatlandırılmıştır. 2022 yılı içerisinde yapılan kapasite artırımını ile 71 ünitli olarak hizmet vermektedir.



2022 YILI BÖLÜM/KLİNİK AKTİF DİŞ ÜNİTİ DAĞILIM TABLOSU

BÖLÜM/KLİNİK ADI	31.12.2021 AKTİF ÜNİT SAYISI	31.12.2022 AKTİF ÜNİT SAYISI
AĞIZ DİŞ ÇENE RADYOLOJİSİ	5	5
AĞIZ DİŞ ÇENE CERRAHİSİ	6	6
LOKAL AMELİYATHANE 1	1	1
LOKAL AMELİYATHANE 2	3	3
PERİODONTOLOJİ	8	8
PERİODONTOLOJİ LOKAL AMELİYATHANE	2	2
ORTODONTİ (ENTEĞRE)	2	3
ENDODONTİ	6	10
RESTORATİF DİŞ TEDAVİSİ	6	7
PEDODONTİ	7	9
PROTETİK DİŞ TEDAVİSİ 1	3	3
PROTETİK DİŞ TEDAVİSİ 2	10	11
ENGELLİ POLİKLİNİĞİ	1	1
TUTUKLU VE HÜKÜMLÜ POLİKLİNİĞİ	1	1
NÖBET POLİKLİNİĞİ	1	1
DİJİTAL VE ESTETİK DİŞ TEDAVİSİ POLİKLİNİĞİ	1	1
TOPLAM ÜNİT SAYISI	63	71

2022 Yılı Klinik Bazlı Hasta Sayıları İstatistikleri:

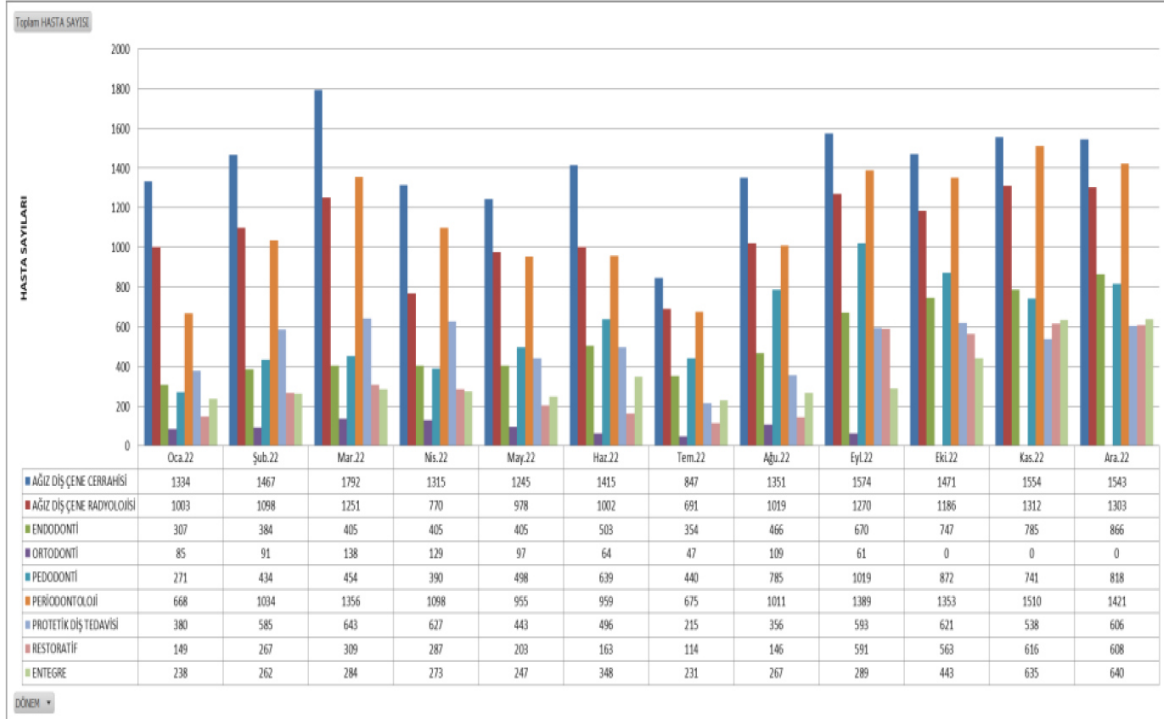

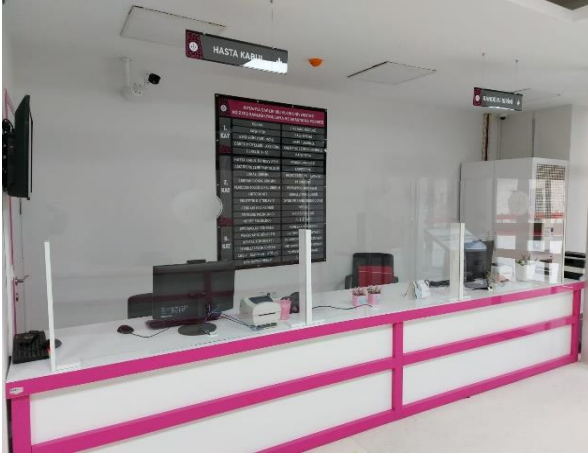

Fiziksel Yapı

Yerleşke Alanları

Kütahya Sağlık Bilimleri Üniversitesi, Kütahya'nın ikinci devlet Üniversitesi olarak 7141 sayılı Yükseköğretim Kanunu ile Bazı Kanun ve Kanun Hükmünde Kararnemelerde Değişiklik Yapılmasına Dair Kanun ile 2018 yılında kurulmuştur. Kütahya Sağlık Bilimleri Üniversitesi bünyesinde 4 Fakülte, 1 Enstitü, 4 Meslek Yüksekokulu bulunmaktadır.

Üniversitemizin Merkez Yerleşkesi olarak belirlenen Germiyan Yerleşkesinde Sağlık Bilimleri Fakültesi, Mühendislik ve Doğa Bilimleri Fakültesi, Lisansüstü Eğitim Enstitüsü ve Kütahya Meslek Yüksekokulu hizmet vermektedir. Tıp Fakültesi ve Diş Hekimliği Fakültesi ise Evliya Çelebi Yerleşkesinde yer almaktadır. Şehir merkezinde yer alan ve Kütahya İl Özel İdaresinden kiralanmış hizmet binasında ise Rektörlük, Dil ve konuşma Bozuklukları Uygulama ve Araştırma Merkezi, Engelsiz Uygulama ve Araştırma Merkezi ile Sürekli

Eđitim Merkezi birimleri hizmet vermektedir. Yine Őehir merkezinde yer alan ve Kütahya Belediyesinden kiralanan binada ise Ađız DiŐ Sađlıđı Uygulama ve AraŐtırma Merkezi faaliyet göstermektedir.

Üniversitemizin Kütahya merkezde toplam dört yerleŐkesi bulunmaktadır. Merkez dıŐında ise Simav ilçesinde Simav Sađlık Hizmetleri Meslek Yüksekokulu, Gediz ilçesinde Gediz Sađlık Hizmetleri Meslek Yüksekokulu ve TavŐanlı ilçesinde TavŐanlı Sađlık Hizmetleri Meslek Yüksekokulu olmak üzere üç ilçe yerleŐkemiz bulunmaktadır.

Simav Sađlık Hizmetleri Meslek Yüksekokulu, Simav İlçe Milli Eđitim Müdürlüđü tarafından Üniversitemize tahsis edilen binada, Gediz Sađlık Hizmetleri Meslek Yüksekokulu, Kütahya Dumlupınar Üniversitesi Gediz Meslek Yüksekokulu binasında, TavŐanlı Sađlık Hizmetleri Meslek Yüksekokulu ise TavŐanlı İlçe Milli Eđitim Müdürlüđü tarafından Üniversitemize tahsis edilen binada hizmet vermektedir. TavŐanlı Belediyesi tarafından daha önce düđün salonu olarak kullanılmakta olan bina da Üniversitemize tahsis edilmiŐ ve TavŐanlı Sađlık Hizmetleri Meslek Yüksekokulu tarafından sosyal alan ve yemekhane olarak kullanılmaktadır.

KSBÜ FİZİKİ ALAN BİLGİLERİ			
KAMPÜS	ALAN	TOPLAM KAPALI ALAN	TAHSİS DURUMU
GERMİYAN KAMPÜSÜ 1.ETAP	445,467.07 m ²		426,247.24 m ² si Üniversitemize ait, 6,372.72 m ² si tahsisli. Kalanı Belediye ve şahıslardan kamulaŐtırılacak.
GERMİYAN KAMPÜSÜ 2.ETAP	112,347.83 m ²		66152.00 m ² si Üniversitemize tahsisli geri kalan KamulaŐtırma yapılacak.

EVLYYA ÇELEBİ KAMPÜSÜ	414028.06 m ²	26921.77m ²	134.549 m ² si Üniversitemize ait, 129349.59 m ² 'si kesin tahsisli
GEDİZ SAĞLIK HİZMETLERİ MESLEK YÜKSEKOKULU	41279 m ²	1.710m ²	Arazi'nin tapusu alındı
SİMAV SAĞLIK HİZMETLERİ MESLEK YÜKSEKOKULU	20.509,78 m ²	5.100m ²	Tahsis (Mevcut hizmet binası sadece 367 m ² 'dir)
TAVŞANLI SAĞLIK HİZMETLERİ MESLEK YÜKSEKOKULU		712m ²	Geçici tahsis
KSBÜ AĞIZ VE DİŞ SAĞLIĞI UYGULAMA VE ARAŞTIRMA MERKEZİ MÜDÜRLÜĞÜ		7000m ²	Kiralık
KSBÜ YENİ İDARİ HİZMET BİNASI		5.861 m ²	Kiralık

Kütahya Sağlık Bilimleri Üniversitesi Merkez (Germiyan) Yerleşkesi

Üniversitemiz ile Dumlupınar Üniversitesi arasında 04.02.2019 tarihinde yapılan protokol neticesinde Dumlupınar Üniversitesi'ne ait Germiyan Kampüsü kullanım hakkı devralınmıştır. Üniversitemiz Germiyan Yerleşkesi, Master Planı yapılan olan 1.Etap ile daha sonraki yıllarda genişleme alanı olarak belirlenen 2. Etap arazilerden oluşmaktadır.



Üniversitemizin merkez kampüs yerinin belirlenebilmesi için, Yer Seçim Kurulu 24.10.2019 tarihinde Çevre ve Şehircilik Bakanlığında toplanmış ve hazırlanan alternatifli rapor doğrultusunda Germiyan Kampüsü'nü Kütahya Sağlık Bilimleri Üniversitesi yeni kampüs yeri olarak belirlemiştir. Kurul kararında 1. etap arazilerinin yanında ikinci etap arazilerinin de genişleme sahası olarak belirlenmesine karar vermiştir.

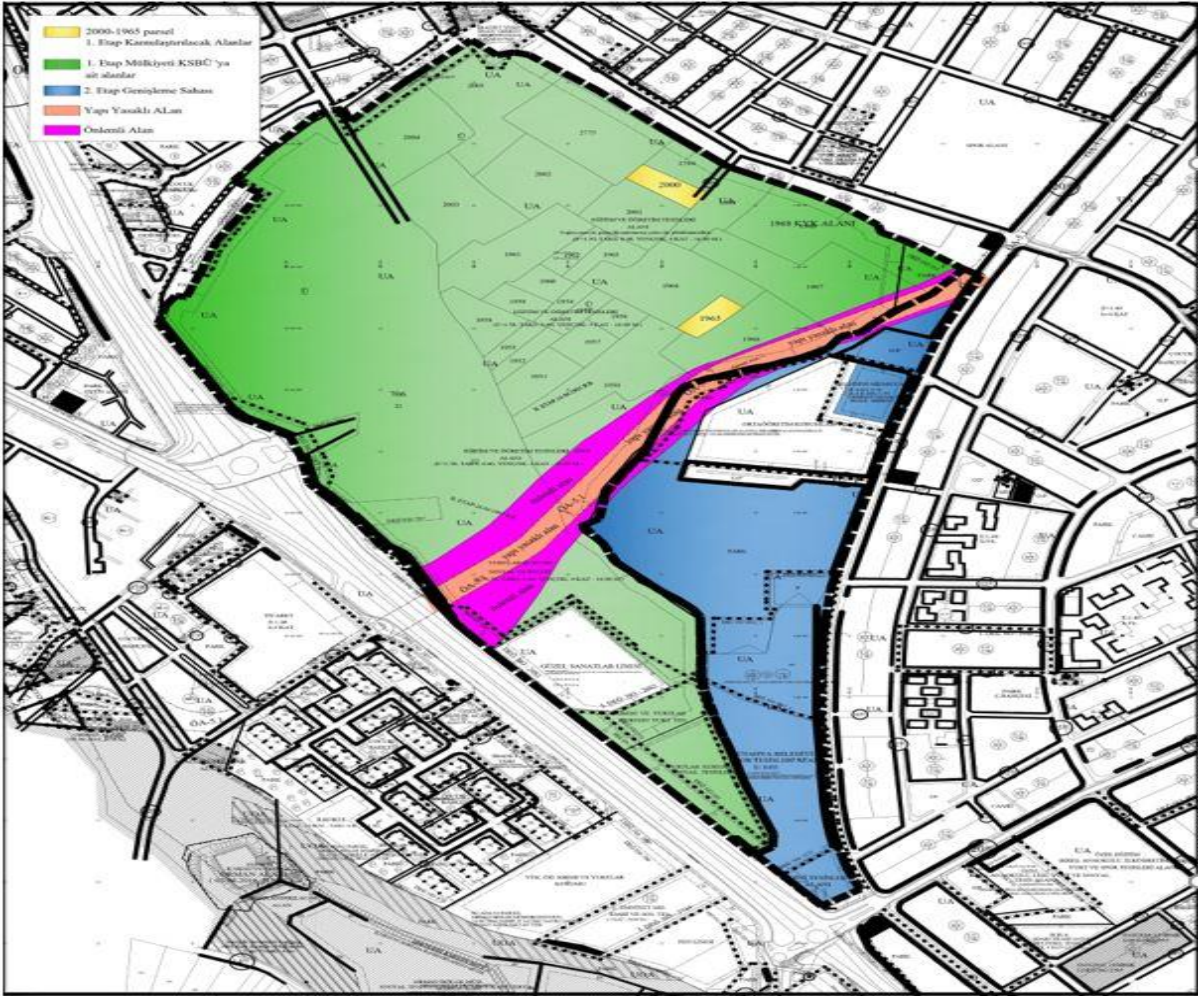

Üstteki vaziyet planında yeşil bölge 1.etapta Üniversitemiz mülkiyetine geçen, mavi bölge 2. Etapta genişleme sahası olarak belirlenen, sarı bölge birinci etapta kamulaştırılması gereken, turuncu bölge Çevre ve Şehircilik Bakanlığı tarafından yapı yasaklı ilan edilen, pembe bölge ise önlem alınarak yapı yapılabilecek bölgedir. Beyaz alanlar okul olup Üniversitemiz tarafından kullanılmayacaktır. Yapı yasaklı bölgenin yüzölçümü 24.980 m², önlem alınarak yapılaşma yapılabilecek bölgenin yüzölçümü ise 33.740 m²'dir.

Birinci etap olarak belirlenen kısımda toplamda 12 parsel mevcuttur. 8 adet parsel tam mülkiyetli, 1 adet parsel hisseli olarak üniversitemiz mülkiyetindedir. 1 adet hazine parseli üniversitemize tahsisli, 1 adet parsel Kütahya Belediyesi mülkiyetindedir. 1 adet parsel tam mülkiyetli, 1 adet parsel hisseli olarak şahıs parselidir ve kamulaştırılacaktır, üzerinde Güzel Sanatlar Lisesi bulunan 1 adet parsel 1. etap uygulama alanına ve parsel sayısına dâhil edilmemiştir.

GERMİYAN KAMPÜS 1. ETAP UYGULAMA ALANI ÜNİVERSİTEMİZ MÜLKİYETLİ TAŞINMAZ YÜZÖLÇÜMÜ	426.247,24 m ²
GERMİYAN KAMPÜS 1. ETAP UYGULAMA ALANI BELEDİYE MÜLKİYETLİ TAŞINMAZ YÜZÖLÇÜMÜ	8.790,86 m ²
GERMİYAN KAMPÜS 1. ETAP UYGULAMA ALANI MALİYE MÜLKİYETLİ TAŞINMAZ YÜZÖLÇÜMÜ	6.372,72 m ²
GERMİYAN KAMPÜS 1. ETAP UYGULAMA ALANI ŞAHİS MÜLKİYETLİ TAŞINMAZ YÜZÖLÇÜMÜ	4.056,25 m ²
GERMİYAN KAMPÜS 1. ETAP UYGULAMA ALANI ÜNİVERSİTEMİZİN KULLANACAĞI TOPLAM ALAN	445.467,07 m²

İkinci etap olarak belirlenen genişleme alanı yaklaşık **112,347.83 m²** dir. İkinci etapta 2 adet tam mülkiyetli parsel ve 1 adet hisseli parsel Kütahya Belediyesine ait, 5 adet tam mülkiyetli parsel 1 adet hisseli parsel şahıs mülkiyetindedir. 5 adet parsel tam mülkiyetli olarak hazine parselidir ve üniversitemize tahsislidir. 3 adet parsel Hazine parsellerinden biri Teknik Meslek Lisesi olup, 2 tanesi okul bağlantılı olduğundan Üniversitemizce kullanılmayacaktır, bu parseller alana ve parsel sayısına dâhil edilmemiştir.

GERMİYAN KAMPÜS 2 ETAP BELEDİYE HİSSELİ TAŞINMAZ YÜZÖLÇÜMÜ	14.142,32 m ²
GERMİYAN KAMPÜS 2 ETAP ŞAHİS HİSSELİ TAŞINMAZ YÜZÖLÇÜMÜ	32.053,51 m ²
GERMİYAN KAMPÜS 2 ETAP MALİYE HİSSELİ TAŞINMAZ YÜZÖLÇÜMÜ	66.152,00 m ²
GERMİYAN KAMPÜS 2. ETAP UYGULAMA ALANI ÜNİVERSİTEMİZİN KULLANACAĞI TOPLAM ALAN	112.347,83 m²

Merkez (Germiyan) Kampüsü İle İlgili Yapılan Çalışmalar

- Merkez (Germiyan) Kampüs Alanının tamamını 1. Etap Alanını kapsayan hâlihazır harita hazırlanması işi tamamlanmış ve Kütahya Belediyesine onaylatılmıştır.
- Merkez (Germiyan) Kampüs Alanının tamamını kapsayan İmar Planına Esas Jeolojik- Jeoteknik Etüt Raporu hazırlanması işi tamamlanmış ve Çevre ve Şehircilik Bakanlığı Mekânsal Planlama Genel Müdürlüğü Yer Bilimsel Etüt Daire Başkanlığına onaylatılmıştır.
- Merkez (Germiyan) Kampüs Alanının tamamını kapsayan Master Plan ve ekleri, Altyapı Projeleri ve üç binanın uygulama projeleri-kesif, metraj çalışmaları hazırlanması danışmanlık hizmet alımı işinin ihalesi yapılmış, firma ile sözleşme imzalanmış ve master planının tamamlanmıştır. Master planı doğrultusunda altyapı ve 8 binaya ait uygulama projeleri tamamlanmıştır.
- Germiyan Kampüsünde hali hazırda bulunan ve Dumlupınar Üniversitesi tarafından kullanılan 6 binaya ait deprem tahkikleri yaptırılmıştır. Tahkik neticesinde bu binaların kullanılmayacağı anlaşılmıştır. 2007 yılında yaptırılan ve master planında da röneve edilerek kullanılması planlanan mevcut bina kullanılacaktır.







2022 yılına kadar, Üniversitemiz Sağlık Bilimleri Fakültesi, Dış Hekimliği Fakültesi ve Lisansüstü Eğitim Enstitüsü, Dumlupınar Üniversitesine ait binaları kullanmıştır. 2022 yılı haziran ayında Kütahya Dumlupınar Üniversitesi ile yapılan karşılıklı taşınma protokolü ile Sağlık Bilimleri Fakültesi ile Lisansüstü Eğitim Enstitüsü Germiyan Kampüsüne, Dış Hekimliği Fakültesi ise Tıp Fakültesi binasına taşınmıştır. Tıp Fakültesi binasında hizmet vermekte olan Mühendislik ve Doğa Bilimleri Fakültesi ile Kütahya Meslek Yüksekokulu da aynı tarihte Germiyan Kampüsüne taşınmıştır.

Merkez (Germiyan) Kampüs Alanını tamamını kapsayan master plan doğrultusunda altyapı ve 8 binaya ait uygulama projeleri tamamlanmıştır. Germiyan Kampüsünde hâlihazırda bulunan ve Dumlupınar Üniversitesinden devralınan altı binaya ait deprem tahkikleri yaptırılmıştır. Tahkik neticesinde mevcut binaların biri dışında kullanılmayacağı anlaşılmıştır. 2007 yılında yaptırılan ve master planında da röneve edilerek kullanılması planlanan mevcut bina kullanılmaktadır. Sağlık Bilimleri Fakültesi, Mühendislik ve Doğa Bilimleri Fakültesi, Lisansüstü Eğitim Enstitüsü ve Kütahya Meslek Yüksekokulu bu binada hizmet vermektedir.

Germiyan Kampüsünde bulunan binaların fiziki durumu yetersiz olduğundan kapsamlı tadilat ihtiyacı oluşmuştur. Plan, proje ve yaklaşık maliyet çalışmaları yapılarak ek ödenek talebinde bulunulmuştur. Gelen ödenek ile 06.09.2022 tarihinde tadilat ihalesi yapılmış ve 06.10.2022 tarihinde 6.691.618,00 TL. + KDV bedel ile sözleşme imzalanarak işe başlanmıştır. Yüklenici firma 07.04.2023 tarihinde işi geçici kabule hazır hale getirecek olup şu an fiziki gerçekleşme %30'dur.



Evliya Çelebi Yerleşkesi

2022 yılına kadar; Üniversitemiz Sağlık Bilimleri Fakültesi, Diş Hekimliği Fakültesi ve Lisansüstü Eğitim Enstitüsü, Evliya Çelebi Yerleşkesinde Kütahya Dumlupınar Üniversitesine ait binaları kullanmıştır. 2022 yılı Haziran ayında Kütahya Dumlupınar Üniversitesi ile yapılan karşılıklı taşınma protokolü ile Sağlık Bilimleri Fakültesi ile Lisansüstü Eğitim Enstitüsü Germiyan Kampüsüne, Diş Hekimliği Fakültesi ise Tıp Fakültesi binasına taşınmıştır. Tıp Fakültesi binasında hizmet vermekte olan Mühendislik ve Doğa Bilimleri Fakültesi ile Kütahya Meslek Yüksekokulu da aynı tarihte Germiyan Kampüsüne taşınmıştır. Rektörlük ve bağlı birimleri de Tıp Fakültesi binaları içerisinde hizmet vermekteyken Eylül 2022 tarihinde, Kütahya İl Özel İdaresinden kiralanan, şehir merkezindeki yeni idari hizmet binasına taşınmışlardır.

Kütahya Dumlupınar Üniversitesi ile ortak kullanılan Evliya Çelebi Yerleşkesinde Tıp Fakültesi binaları yer almakta ve bu binalar Diş Hekimliği Fakültesi ile birlikte kullanılmaktadır. Kütahya Sağlık Bilimleri Üniversitesi Uygulama ve Araştırma Merkezi (KUYAM) da yine bu binalar içerisinde hizmet vermektedir.

Aşağıdaki görselde A, B ve C ile gösterilen Sağlık Bilimleri ve Diş Hekimliği Fakültelerinin eski binaları protokol gereği Kütahya Dumlupınar Üniversitesi'ne devredilmiştir. Görselde mavi ile gösterilen araziler Üniversitemize ait/tahsislidir.



EVLIYA ÇELEBİ YERLEŞKESİ TAPULU ARAZİLERİMİZ

Sıra No	Mahalle	Cinsi	Ada	Parsel	Hisse	Yüzölçümü
1	Civli	Tarla	103	16	1/1	481,65
2	Civli	Arsa	101	1	23503/14361 00	470,06
3	Civli	Tarla	3808	14	1/1	8515,47
4	Civli	Arsa	3808	58	1/1	15360,25
5	Civli	Tarla	3808	59	1/1	9946,3
6	Civli	Tarla	3808	61	1/1	6917,13
7	Civli	Tarla	3808	62	1/1	4736,11
8	Civli	Tarla	3808	64	1/1	8739,06
9	Civli	Tarla	3808	65	1/1	3318,02
10	Civli	Tarla	3808	66	1/1	10110,65
11	Civli	Tarla	3808	67	1/1	3936,95
12	Civli	Tarla	3808	68	1/1	1521,62
13	Civli	Tarla	3808	69	1/1	825,99
14	Civli	Tarla	3808	70	1/1	276,13
15	Civli	Tarla	3808	74	1/1	2310,37
16	Civli	Tarla	3808	75	1/1	2255,67
17	Civli	Arsa	103	3	1/1	54827,64
					TOPLAM	134.549,07

EVLIYA ÇELEBİ MİLLİ EMLAKTAN TAHSİSLİ ARAZİLERİMİZ (MALİYE HAZİNESİ)

Sıra No	Mahalle	Cinsi	Ada	Parsel	Hisse	Yüzölçüm
1	Civli	Arsa	466 4	3	1/1	31669,35
2	Civli	Ham Toprak	380 8	63	1/1	1273,72
3	Civli	Ham Toprak	380 8	73	1/1	22767,61
4	Civli	Ham Toprak	380 8	745	1/1	25806,44
5	Civli	Ham Toprak	380 8	746	1/1	8399,43
6	Civli	Arsa	101	1	1412597/143610 0	28251,94
7	Civli	Arsa	103	2	1/1	11181,1
					TOPLAM	129.349,59

**Dpü İle Yapılan Protokol İle Tıp Fakültesi Ve Çevresinin İmar Uygulaması Sonrası
Üniversitemize Gececek Alanı**

Sıra No	Mahalle	Cinsi	Ada	Parsel	Hisse	Yüzölçümü
1	Civli				–	150.129,40

Evliya Çelebi Tahsisli Arazimiz	129.349,59
Evliya Çelebi Üniversitemiz Mülkiyetli Arazimiz	134.549,07
Evliya Çelebi Tıp Fakültesi ve Çevresi Alacağımız Alan	150.129,40
Evliya Çelebi Kullanacağımız Alan	414.028,06

Tavşanlı İlçesi

Üniversitemize bağlı olarak açılan Tavşanlı Sağlık Hizmetleri Meslek Yüksekokulu'nun ilçe merkezi sınırları içerisinde bina ihtiyacı, daha önce Tavşanlı İlçe Milli Eğitim Müdürlüğü tarafından kullanılan ve tapuda 200 ada 6 parselde kayıtlı 420 metrekare oturma alanına sahip iki katlı İlçe Milli Eğitim Müdürlüğü hizmet binasının Üniversitemiz Tavşanlı Sağlık Hizmetleri Meslek Yüksek Okulu'na tahsisi ile geçici olarak çözüme kavuşturulmuştur. Elektrik tesisatı, ek lavabo ihtiyaçları, mevcut tesisat, boya-badana ve basit tamirat işleri yapılarak bina eğitime hazır hale getirilmiş olup, sosyal tesis ve yemekhane olarak kullanılmak üzere de Belediye Düğün Salonu Tavşanlı Belediyesi tarafından Üniversitemize tahsis edilmiştir.



Gediz İlçesi

Kütahya Sağlık Bilimleri Üniversitesi Gediz Sağlık Hizmetleri Meslek Yüksek Okulu için, Kütahya İli Gediz İlçesinde bulunan Kütahya Dumlupınar Üniversitesi Gediz Meslek Yüksekokulu yerleşkesi içerisinde mülkiyeti Kütahya Dumlupınar Üniversitesine ait Hacıbaba Mahallesi 2 Pafta, 0 Ada, 723 parsel, 375.229,30 m² yüzölçümlü arazinin krokide A olarak belirtilen yaklaşık 43.607,00 m² lik alanının Kütahya Sağlık Bilimleri Üniversitesine devri hususunda Dumlupınar Üniversitesi ile protokol yapılmıştır.

Dumlupınar Üniversitesi tarafından 3194 sayılı imar kanununun 18. madde uygulaması yapılmış olup neticesinde A olarak belirtilen alan 41.279.00 m² olarak netleşmiş olup Üniversitemize devri gerçekleşmiştir. Ödenek tahsis edilmesi durumunda projesi yapılarak ikmal edilecektir.

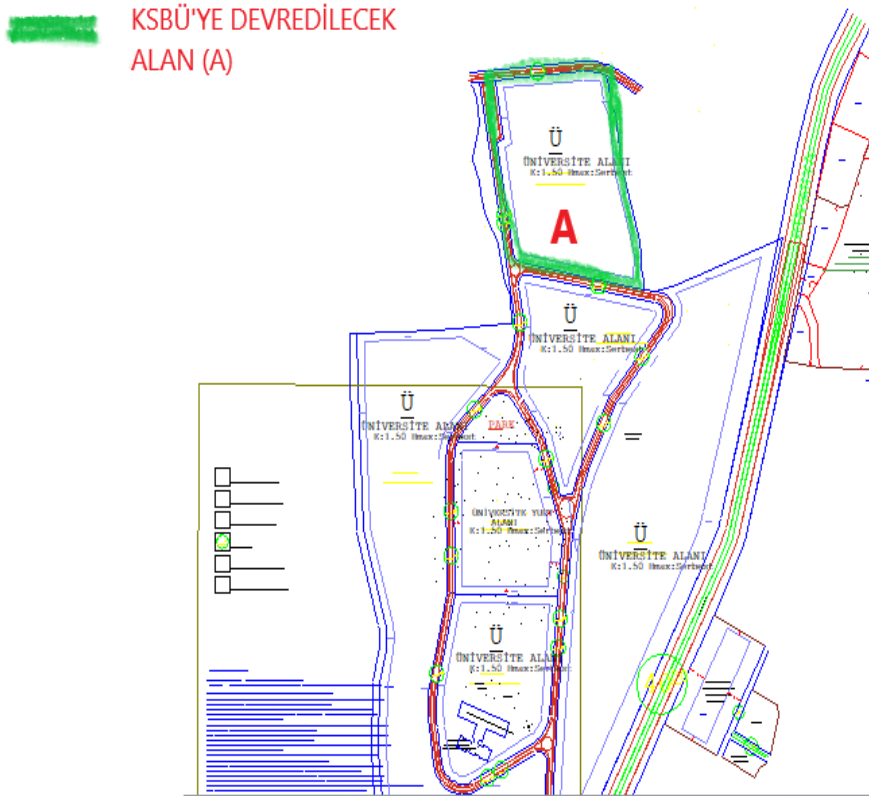

Şu an için Gediz Sağlık Hizmetleri Meslek Yüksekokulumuz, Kütahya Dumlupınar Üniversitesi Gediz Meslek Yüksekokulu ile aynı kampüs alanında 1.710 m² kapalı alana sahip binada faaliyetini sürdürmektedir.



Simav İlçesi

Simav Sağlık Hizmetleri Meslek Yüksekokulu, Üniversitemizin kurulduğu 2018 yılından itibaren Dumlupınar Üniversitesi Simav Meslek Yüksekokulu ile aynı kampüsü paylaşmakta iken öğrenci ve personel sayısının artması ile mevcut binalar fiziki olarak yetersiz kalmıştır. Buna istinaden mülkiyeti Hazineye ait olan Simav eski Fen Lisesi binası 17.06.2020 tarihinde Üniversitemize tahsis edilmiştir. Gerekli tadilat işleri için plan, proje ve yaklaşık maliyet çalışmaları yapılmış, 21.04.2022 tarihinde yapılan ihale sonucunda 13.05.2022 tarihinde 2.190.000,00 TL + KDV bedel üzerinden yüklenici firma ile sözleşme yapılarak işe başlanmıştır. 16.10.2022 tarihinde geçici kabulü yapılmış ve Simav Sağlık Hizmetleri Meslek Yüksekokulu yeni binasına taşınarak eğitime başlamıştır.



Binanın üzerinde bulunduğu Simav İlçesi Yeni Mahallede bulunan 812 ada 4 parsel 5.627,6 m² yüzölçümüne sahiptir. 2007 yılında yapılmış olan binanın kapalı alanı ise 5100 m²'dir.

Bunun yanında Simav İlçesi Muradınlar Mahallesinde bulunan, 2749 parsel no.lu, 27.509,78 m² yüzölçümlü, mülkiyeti Hazineye ait olan, yükseköğretim öğrenci yurdu yapılmak üzere Gençlik ve Spor Bakanlığına 2 yıl ön tahsisli taşınmazın Üniversitemize tahsisi Bakanlık tarafından uygun bulunmuştur. Parselin tahsisi Üniversitemize yapılmış olup, Üniversitemizce devralınmıştır. Bu alanın 7000 m²'si Gençlik ve Spor Bakanlığı Kredi ve Yurtlar Genel Müdürlüğüne yurt yapımı için tahsis edildiğinden hâlihazırda bahse konu 2749

nolu parselde 20.509,78 m² alan Üniversitemiz adına tahsislidir.



Ağız Diş Sağlığı Uygulama ve Araştırma Merkezi

Üniversitemiz Diş Hekimliği Fakültesi mevcut binası yetersiz geldiğinden yeni bir Ağız Diş Sağlığı Merkezi hizmet binası yapılması amacıyla Kütahya Belediyesine ait eski hal binası kiralanmıştır. Gerekli dönüşüm ve tadilatlar Üniversitemizce yapılarak Ağız Diş Sağlığı Uygulama ve Araştırma Merkezimiz 7.000 m² kapalı alanda 15 poliklinik odası, 51 diş üniti ve 10 derslik ile Aralık 2020’de hizmete açılmıştır. 2022 yılında yapılan son kapasite artırımını ile şu anda 71 ünite ile hizmet vermektedir.





Rektörlük Hizmet Binası

Üniversitemizin kurulduğu 2018 yılından 2022 yılı Eylül ayına kadar mevcut Tıp Fakültesi binasında Rektörlük ve bağlı birimleri ile birlikte Tıp Fakültesi, Mühendislik ve Doğa Bilimleri Fakültesi ve Kütahya Meslek Yüksekokulu hizmet vermektedir. Artan öğrenci ve personel sayısından dolayı Tıp Fakültesi binası fiziki olarak yetersiz kaldığından idari birimlerin taşınması amacı ile şehir merkezinde bulunan ve mülkiyeti Kütahya İl Özel İdaresine ait olan, Alipaşa Mahallesi 8. pafta 48. ada 4. parselde yer alan Eski Belediye Binası, Üniversitemizce Rektörlük ve Bağlı Birimlerine ait hizmet binası olarak 07.10.2021

tarhinde 10 yıl süre ile kiralanmıřtır.

Tadilat için gerekli plan, proje ve yaklaşık maliyet alıřmaları yapılarak 23.12.2021 tarihinde ihalesi yapılmıř 04.01.2022 tarihinde 2.536.405,80 TL.+ KDV bedel ile szleşme yapılarak iře bařlanmıřtır. 27.07.2022 tarihinde geici kabulü yapılarak kullanıma hazır hale getirilmiřtir. Rektrlk ve baėlı birimleri Eyll 2022 tarihinden itibaren yeni binada hizmet vermeye bařlamıřtır.

Bunun yanında sekiz katlı binanın ilk iki katında Dil ve konuřma Bozuklukları Uygulama ve Arařtırma Merkezi, Engelsiz Uygulama ve Arařtırma Merkezi ile Srekli Eėitim Merkezi birimleri hizmet vermektedir. Binanın toplam kapalı alanı 5861 m²'dir.



Dil Konuşma Bozuklukları Uygulama ve Araştırma Merkezi

Rektörlük binası içerisinde yer alan Dil Konuşma Bozuklukları Uygulama ve Araştırma Merkezinde, her yaş grubundan bireyin dil, konuşma, iletişim, ses ve yutma bozuklukları değerlendirilmekte, uzman dil ve konuşma terapistlerince bilim ve teknolojideki gelişmeler kullanılarak gerekli tedaviler uygulanmaktadır. Akıcı konuşma bozuklukları, otizm ile ilgili dil bozuklukları, disleksi, dudak damak yarığında konuşma bozuklukları, fonksiyonel veya organik ses bozuklukları, nörolojik hasar sonucunda ortaya çıkan konuşma ve ses bozuklukları ve farklı nedenlerle ortaya çıkan yutma ve yeme bozuklukları olan bireylerin terapisi yapılmaktadır.



Engelsiz Yaşam Merkezi

Yine Rektörlük binası içerisinde hizmet vermekte olan Engelsiz Yaşam Merkezinde, engelli bireylerin sosyal ve mesleki yaşama katılımları için gerekli bilgi ve beceriler kazandırılmakta, kronik hasta gruplarına eğitimler verilmektedir. Çocuklar ve yetişkinler için ayrı ünitelerin yer aldığı merkezde ergoterapistler tarafından günlük yaşam aktivitelerinde kullanılan malzeme, ev ve ofis gereçlerinin kullanımları ile kendine bakım yöntemlerinin geliştirilmesi için uygulamalar yer almaktadır.



Eđitim Alanları Derslikler

Eđitim Alanları Derslikler

Eđitim Yeri	0-50 Kişilik	51-75 Kişilik	76-100 Kişilik	101-150 Kişilik	151-250 Kişilik	251 ve üzeri	Toplam
Amfi Sayısı				3	4	3	10
Sınıf Sayısı	12	16	25	1			54
Atölye Sayısı							
Diđer							
Laboratuvar Sayısı	Bilgisayar	2	1	1	1		5
	Diđer	11	2	5	6		24
Toplam	25	19	31	11	4	3	93

Sosyal Alanlar

Kapalı Alanlar

Mahal	Kapalı Alan Mahali	Kapalı Alan m ²	Toplam Kapalı Alan
Evliya Çelebi Yerleşkesi	Tıp Fakültesi / Diş Hekimliği Fakültesi Eđitim Binası	18.028	65.383,54 m ²
	Tıp Fakültesi (Dekanlık)	2.977	
	Diş Hekimliği Fakültesi Laboratuvarları	640	
	Deney Hayvanları	200	

Germiyan Kampüsü	Sağlık Bilimleri Fakültesi	19.128		
	Lisansüstü Eğitim Enstitüsü			
	Mühendislik ve Doğa Bilimleri Fakültesi	694,75		
	Yemekhane			
	Kapalı Spor Salonu			1.600
	Mescit			284,64
	Spor Destek Binası			239,81
	Güvenlik Kulübesi			11,34
Kent Merkezi	Ağız Diş Sağlığı Uygulama ve Araştırma Merkezi	7.000		
	Rektörlük (Eski Belediye Binası)	5861,30		
Simav Yerleşkesi	Simav S.H.M.Y.O.	5.830		
Gediz Yerleşkesi	Gediz S.H.M.Y.O.	1.710,00		
Tavşanlı Yerleşkesi	Tavşanlı S.H.M.Y.O.	1.178,70		

Üniversitemiz Fiziki Alan ve Yapı Bilgileri (Kapalı Alan m2)

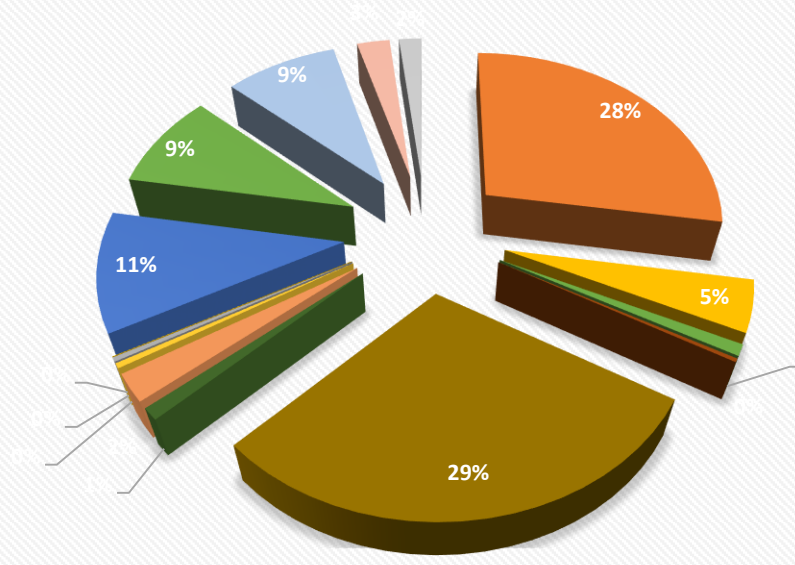

- | | |
|--|------------------------------------|
| ■ Tıp Fakültesi / Diş Hekimliği Fakültesi Eğitim Binası | ■ Tıp Fakültesi (Dekanlık) |
| ■ Diş Hekimliği Fakültesi Laboratuvarları | ■ Deney Hayvanları |
| ■ Sağlık Bilimleri Fakültesi
Lisansüstü Eğitim Enstitüsü
Mühendislik ve Doğa Bilimleri Fakültesi | ■ Yemekhane |
| ■ Kapalı Spor Salonu | ■ Mescit |
| ■ Spor Destek Binası | ■ Güvenlik Kulübesi |
| ■ Ağız Diş Sağlığı Uygulama ve Araştırma Merkezi | ■ Rektörlük (Eski Belediye Binası) |
| ■ Simav S.H.M.Y.O. | ■ Gediz S.H.M.Y.O. |
| ■ Tavşanlı S.H.M.Y.O. | |

Yemekhane, Kantin, Kafeterya ve Diğer Sosyal Alanlar

Alanın Adı	Miktarı	Kapalı Alan (m ²)	Kapasitesi (Kişi)
Öğrenci Yemekhanesi	6	1.342,14	850
Personel Yemekhane	1	1.016,43	650
Kantin- Kafeterya	2	1.331,37	850
Akademik Salon	1	153,7	80
Dinlenme Salonu	1	51,1	20
Kütüphane	3	385,1	200

Tıp ve Diş Hekimliği Fakültelerinin akademik ve idari personelleri ile öğrencileri Tıp Fakültesi binasında bulunan öğrenci ve personel yemekhanesinden, Sağlık Bilimleri Fakültesi Mühendislik ve Doğa Bilimleri Fakültesi, Lisansüstü Eğitim Enstitüsü ve Kütahya Meslek Yüksekokulu akademik ve idari personelleri ile öğrencileri Merkez (Germiyan) Kampüsteki öğrenci ve personel yemekhanelerinde yemek hizmetlerinden faydalanmaktadır. Gediz Sağlık Hizmetleri Meslek Yüksekokulu, Simav Sağlık Hizmetleri Meslek Yüksekokulu ve Tavşanlı Sağlık Hizmetleri Meslek Yüksekokulu öğrencileri için de buldukları ilçelerde yemek hizmeti verilmektedir.



Toplantı - Konferans Salonları

Toplantı/ Konferans Salonu	Kapasite 0-50	Kapasite 51-75	Kapasite 76-100	Kapasite 101-150	Kapasite 151-250	Kapasite 251-hzeri
Toplantı Salonu	4					
Konferans Salonu	1			2		2

Hizmet Alanları

Akademik ve İdari Personel Hizmet Alanları

Akademik Personel Hizmet Alanları

Birim Adı	Çalışma Odası Sayısı (Adet)	Çalışma Odası Alanı (m ²)	Kullanan Kişi Sayısı
Tıp Fakültesi	24	660	47
Diş Hekimliği Fakültesi	23	200	24
Sağlık Bilimleri Fakültesi	35	700	74
Mühendislik ve Doğa Bilimleri Fakültesi	8	160	14
Lisansüstü Eğitim Enstitüsü	2	40	2
Kütahya Meslek Yüksek Okulu	3	30	6
Ağız ve Diş Sağlığı Uyg. ve Araş. Merkezi	3	119	24
Gediz Sağlık Hiz. Meslek Yüksek Okulu	3	160	13
Simav Sağlık Hiz. Meslek Yüksek Okulu	16	320	20
Tavşanlı Sağlık Hiz. Meslek Yüksek Okulu	4	100	14

İdari Personel Hizmet Alanları

Birim Adı	Çalışma Odası ve Servis Sayısı (Adet)	Çalışma Odası ve Servis Alanı (m ²)	Kullanan Kişi Sayısı
Tıp Fakültesi	7	221	11
Diş Hekimliği Fakültesi	5	90	7
Sağlık Bilimleri Fakültesi	9	440	15
Mühendislik ve Dağa Bilimleri Fakültesi	2	100	4
Lisansüstü Eğitim Enstitüsü	4	64	4
Gediz Sağlık Hizmetleri Meslek Yüksekokulu	5	140	9
Simav Sağlık Hizmetleri Meslek Yüksekokulu	8	376	13
Tavşanlı Sağlık Hizmetleri Meslek Yüksekokulu	4	66	4
Kütahya Meslek Yüksekokulu	4	115	7
Bilgi İşlem Daire Başkanlığı	5	105	10
İdari Mali İşler Daire Başkanlığı	5	137	9
Kütüphane Daire Başkanlığı	2	33	4
Öğrenci İşleri Daire Başkanlığı	4	65	8
Personel Daire Başkanlığı	2	80	7
Sağlık Kült. Spor Daire Başkanlığı	5	120	10
Strateji Geliştirme Daire Başkanlığı	4	100	8
Yapı İşleri Teknik Daire Başkanlığı	7	185	15
Döner Sermaye İşletme Müdürlüğü	2	45	2

Hukuk Müşavirliđi	2	40	2
Ađız Diř Sađlıđı Uygulama ve Arařtırma Merkezi	13	343	17
Tıp Fakültesi Uygulama ve Arařtırma Hastanesi	1	30	2
Merkezi Arařtırma Laboratuvarı Uygulama ve Arařtırma Merkezi Müdürlüğü (KUYAM)	3	118	12

Ambar, Arřiv ve Atölye Alanları

Ambar, Arřiv ve Atölye Alanları

Hizmet Alanı	Miktarı (Adet)	Alan (m²)
Ambar / Depo	11	826
Arřiv	13	670
Atölye	1	61

Örgüt Yapısı

Üniversitemizin organizasyon yapısı aşağıda gösterilmiştir.

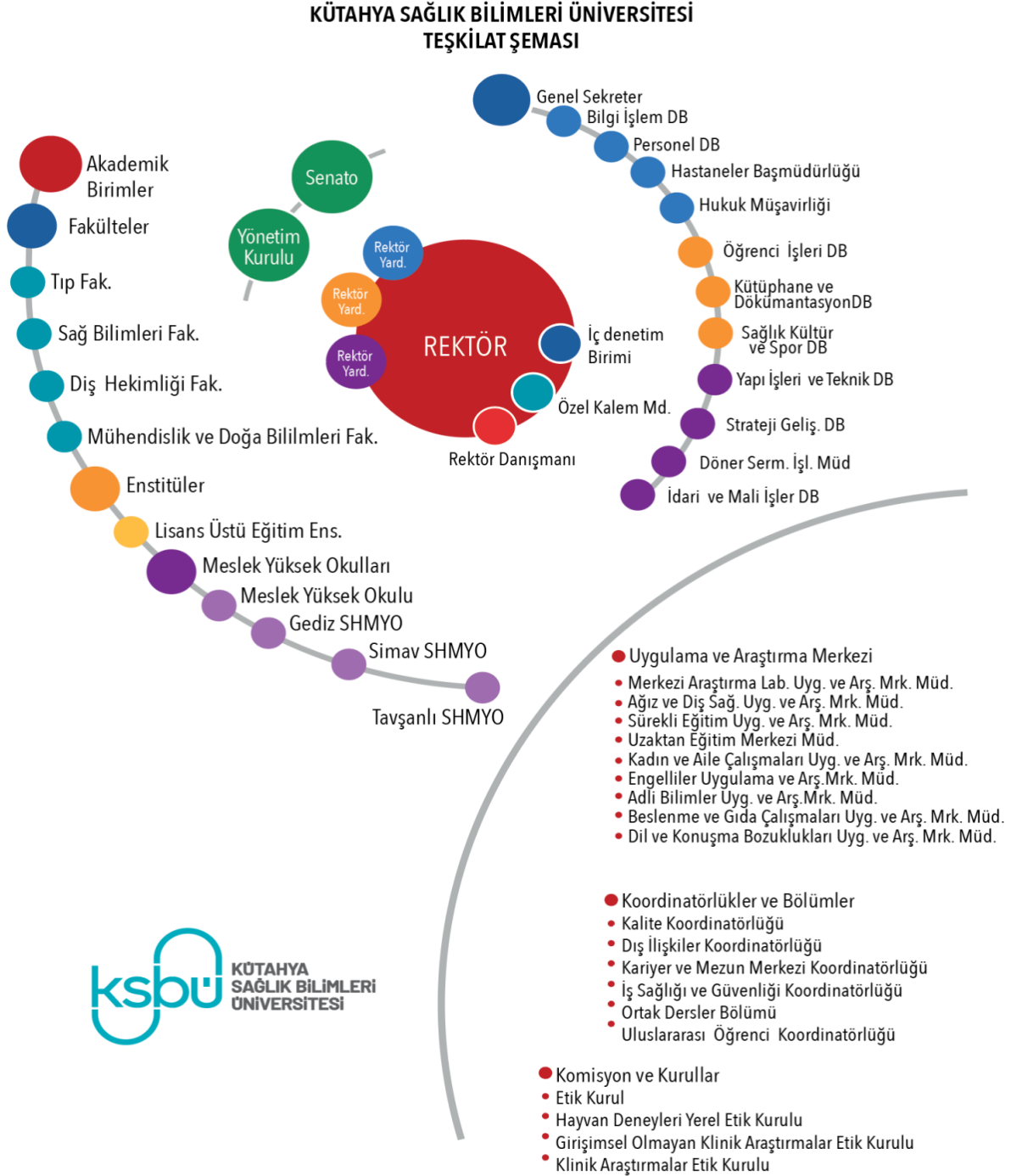

Bilgi ve Teknolojik Kaynaklar

Teknolojik Altyapı ve Yazılım

Teknolojik Altyapı ve Olanaklar

Cihaz Türü	Evliya Çelebi	Gediz Kampüsü	Germiyan Kampüsü	Rektörlük	Simav Kampüsü	Tavşanlı Kampüsü
Omurga Anahtarlama Cihazı	2		1	1	1	
Ağ Anahtarlama Cihazı	7	1	8	14	5	2
Kablosuz İnternet Cihazı	23		30	29	10	5
BİDB'nın Hizmet Verdiği Kamera	36	13	25	61	36	15
BİDB'nın Hizmet Verdiği Bilgisayar	194	11	211	124	5	19

Diğer Teknolojik Bilgiler

Nitelik	Miktarı (Adet)
Personele ait kayıtlı mail adresi sayısı	1284
Öğrenciye ait kayıtlı mail adresi sayısı	9006
Gerçek ip kullanarak bağlantı sağlayan cihaz sayısı	30
Sanal ip kullanarak bağlantı sağlayan cihaz sayısı	1114

Yazılımlar

Lisanslı Yazılımlar	Kullanım Amacı
Microsoft İşletim Sistemleri	Personel bilgisayarları.
Microsoft Office	İdari ve akademik personel bilgisayarları.
Linux işletim sistemi	Web sunucular ve network servisleri.
Oracle 11g	Öğrenci bilgi sistemi veri tabanı.
VMware vSphere 5, 12 CPU	
VMware vSphere 6, 12 CPU	
2 x VMware vCenter Server	
SpamTitan	
Trend Micro	
MS SQL Server	EBYS, ksbu.edu.tr veri tabanı.
IIS	Ksbu.edu.tr sunucusu.
MYSQL	Web sitesi veri tabanları.
Developer Express	
Intellilock	
Postgre SQL	Abis veri tabanı.
Envision EBYS Yazılımı	Kurum EBYS.
Toltek LMS	Uzaktan Eğitim Sistemi Yazılımı
Keyps Yazılımı	Eğitim, yönetim ve planlama yazılımı.
ABİS Yazılımı	Akademik veri yönetim sistemi.
KamuTech	Personel Maaş Hesaplama Yazılımı
Netcat	Pozlama Yapı İşleri İçin
Proliz	Öğrenci Personel Otomasyonu

Teknolojik Araçlar

Birimlere Göre Teknolojik Araçların Dağılımı

Teknolojik Araçlar	Rektörlüğe Bağlı Birimler	Tıp Fakültesi	Diş Hekimliği Fakültesi	Sağlık Bilimleri Fakültesi	Mühendislik ve Doğa Bilimleri Fakültesi	Lisansüstü Eğitim Enstitüsü	Gediz Sağlık Hizmetleri Meslek	Simav Sağlık Hizmetleri Meslek	Tavşanlı Sağlık Hizmetleri Meslek	Kütahya Meslek Yüksek	Toplam
Masaüstü Bilgisayar	87	184	11	125	60	4	16	11	11	13	325
Taşınabilir Bilgisayar	25	57	5	37	2	6	4	8	9	1	161
Projeksiyon	2	6	4	22		5	7	9	7		54
Tepegöz											2
Slayt Makinesi				1							1
Evrak İmha Makinası	3	1	1	1							5
Optik Okuyucu				1							1

Barkot Okuyucu								1	3		3
Yazıcı	51	36	10	61	6	12	9	10	8	6	163
Baskı Makinesi				1			1				6
Fotokopi Makinesi	5		1	1		1	1	1	1		16
Faks				1		1	1	1			5
Fotoğraf Makinesi	1			1							3
Kamera	9			1	1				15		17
Televizyon	1	8	1	2	1				1		7
Tarayıcılar	5		6								14

Akıllı Tahta											0
Mikroskop		36	1		3			6	1		43
Diğer	9				10						5

Kütüphane Kaynakları

Kütüphane ve Dokümantasyon Daire Başkanlığı, sürekli gelişme ve kendini yenileme anlayışı ile hareket eden, misyon ve vizyonu ile hem hizmet kalitesi hem de sahip olunan kaynaklar açısından kullanıcı memnuniyetini ön planda tutan bir birimdir. Kullanıcılarımızdan gelen istek ve önerileri dikkate alarak koleksiyonunu her geçen gün zenginleştirmekte, her türlü bilgi ihtiyacının karşılanabilmesi için kullanıcılarına yardımcı olmaktadır.

Kütahya Sağlık Bilimleri Üniversitesi (KSBÜ) kütüphanesi Evliya Çelebi Yerleşkesi Tıp Fakültesi Eğitim Binası'nın 2. Katında 240 m² alanda 80 kişilik oturma kapasite ve 1000'e yakın kitapla 22.10.2019 tarihinde "Prof. Dr. Fuat Sezgin Okuma Salonu" hizmet vermeye başlamıştır.

Kütüphane otomasyon programı olarak Yordam Akıllı Kütüphane Sistemi kullanılmakta olup genel koleksiyon için LC sınıflama sistemi, Sağlık ve Tıp alanı ile ilgili eserlerin sınıflaması için NLM sistemi kullanılmaktadır. Kütüphane açık raf sistemi olarak dizayn edilmeye çalışılmaktadır.

Kütüphane Kaynakları

Kütüphane Kaynakları	Miktarı (Adet)
Kitap	7531
E Kitap	225.000
Abone Olunan Elektronik Veri Tabanı Sayısı	9
Erişilen Veri Tabanı Sayısı	65
Basılı Süreli yayın	-
Kayıtlı Tez	-

İnsan Kaynakları

Akademik Personel

Akademik Personelin Kadro ve İstihdam Şekline Göre Dağılımı

Akademik Unvan	Kadro Durumu		İstihdam Şekli		Toplam
	Dolu	Boş	Tam Zamanlı	Yarı Zamanlı	
Profesör	36	11	36		36
Doçent	36	39	36		36
Dr. Öğretim üyesi	165	45	165		165
Öğretim Görevlisi	78	37	78		78
Araştırma Görevlisi	186	82	186		186
Genel Toplam	501	214	501		501

Yabancı Uyruklu Akademik Personel

Unvan	Geldiği ülke	Çalıştığı Bölüm
Öğretim Görevlisi	Afganistan	Diş Hekimliği Fakültesi

Üniversitemizden Ayrılan ve Üniversitemize Gelen Akademik Personel Sayıları

Unvan	2022 yılında Kurum içi ve Kurum Dışı açıktan/naklen Ataması yapılan Personel sayısı	2022 yılında kurum içi ve Kurum dışı nakil/istifa/emeklilik/kamu görevinden çıkarma
Profesör	13	2
Doçent	9	2
Doktor Öğretim Üyesi	45	12

Öğretim Görevlisi	26	4
Araştırma Görevlisi	31	45
Toplam	124	65

Akademik Personelin Yaşlarına Göre Dağılımı

Yaş Dağılımı	21-25 Yaş	26-30 Yaş	31-35 Yaş	36-40 Yaş	41-50 Yaş	51 Yaş ve Üzeri
Kişi Sayısı	22	155	107	86	101	30
Yüzdesi	%4,39	%30,93	%21,35	%17,16	%20,15	%5,91

Akademik Personelin Birimlere Göre Dağılımı

Birim Adı	Profesör	Doçent	Dr. Öğr. Üyesi	Öğretim Görevlisi	Araştırma Görevlisi	Toplam
Rektörlük	0	0	0	10	0	10
Tıp Fakültesi	31	28	89	6	139	293
Diş Hekimliği Fakültesi	1	3	12	0	31	47
Sağlık Bilimleri Fakültesi	3	3	45	17	16	84
Mühendislik ve Doğa Bilimleri Fakültesi	1	2	11	0	0	14
Kütahya Meslek Yüksekokulu	0	0	1	5	0	6
Gediz Sağlık Hiz. MYO	0	0	1	12	0	13
Simav Sağlık Hiz. MYO Yüksek Okulu	0	0	3	17	0	20

Tavşanlı Sağlık Hiz. MYO	0	0	3	11	0	14
Toplam	36	36	165	78	186	501



İdari Personel

İdari Personelin Kadro Durumuna göre Göre Dağılımı

Sınıflar	Kadro		
	Dolu	Boş	Toplam
Genel İdari Hizmetler Sınıfı	105	162	267
Sağlık Hizmetleri Sınıfı	61	148	209
Teknik Hizmetler Sınıfı	16	32	48
Eğitim Öğretim Hizmetleri Sınıfı	0	0	0
Avukatlık Hizmetleri Sınıfı	1	1	2
Yardımcı Hizmetler Sınıfı	7	51	58
Din Hizmetleri Sınıfı	0	1	1
Toplam	190	395	585

İdari Personelin Eğitim Durumu

Eğitim Durumu	İlköğretim	Lise	Ön Lisans	Lisans	Yüksek Lisans ve
Kişi Sayısı	6	21	27	112	25
Yüzde	%3,14	%10,99	%14,14	%58,64	%13,09

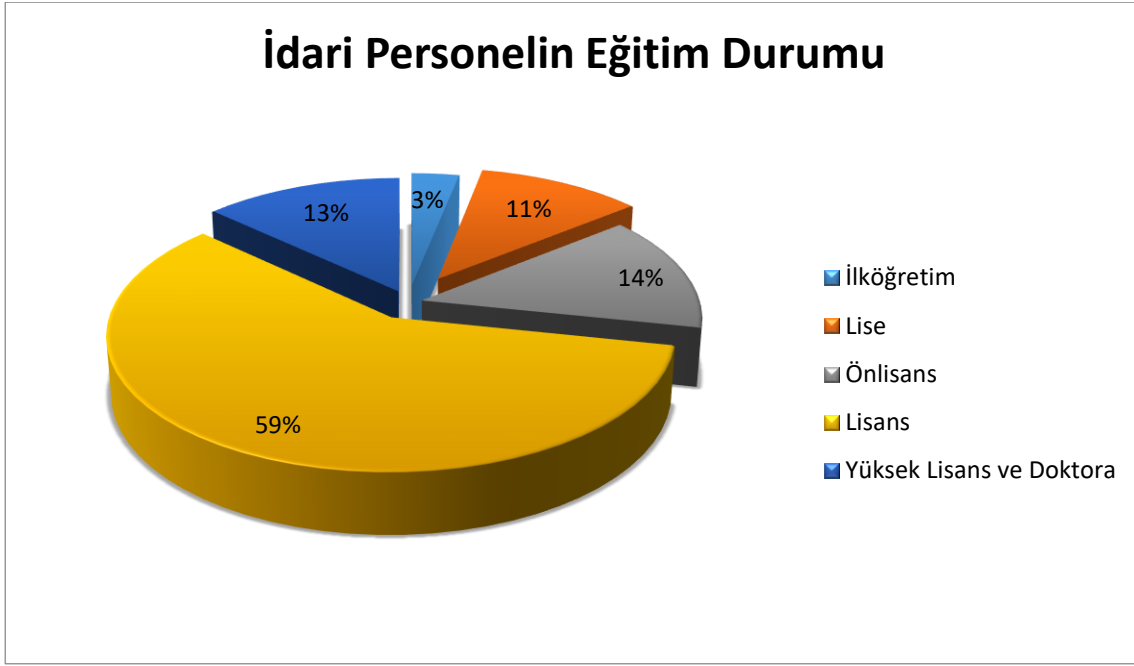

İdari Personelin Yaş İtibariyle Dağılımları

Yaş Dağılımı	21-25 Yaş	26-30 Yaş	31-35 Yaş	36-40 Yaş	41-50 Yaş	51-üzeri
Kişi Sayısı	10	17	24	57	69	14
Yüzde	% 5,64	%9,61	%13,56	% 32,21	% 38,99	% 7,90

İşçi Personel

Sürekli İşçilerin Çalıştıkları Pozisyonlara Göre Dağılımı

Kadro Veya Pozisyon Ünvanı	Dolu	Boş	Toplam
Güvenlik Görevlisi	19	1	20
Temizlik Personeli	40	2	42
Toplam	59	3	62

Sürekli İşçilerin Çalıştıkları Pozisyonlara Göre Dağılımı

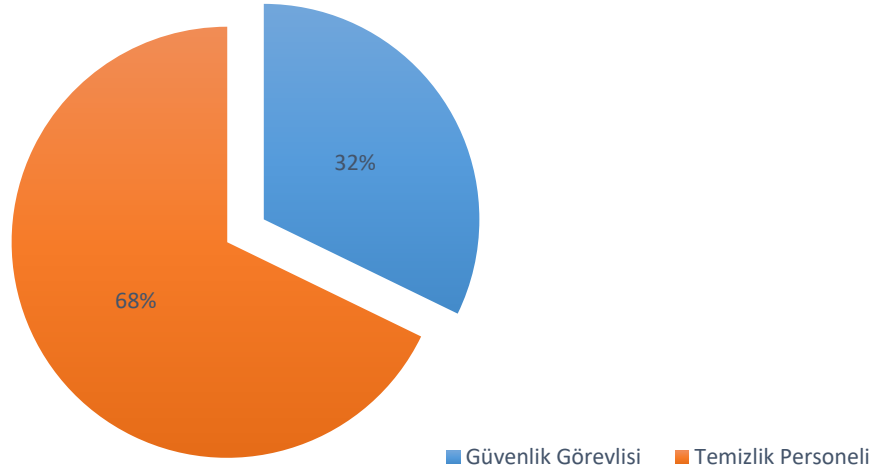

Sürekli İşçilerin Hizmet Sürelerine Göre Dağılımı

Hizmet Dağılımı	1-3 Yıl	4-6 Yıl	7-10 Yıl	11-15 Yıl	16-20 Yıl	21- Üzeri
Kişi Sayısı	59	0	0	0	0	0
Yüzde	%100	0	0	0	0	0

Sürekli İşçilerin Yaş İtibariyle Dağılımı

Yaş Dağılımı	18-25 Yaş	26-30 Yaş	31-35 Yaş	36-40 Yaş	41-50 Yaş	51 -Üzeri
Kişi Sayısı	10	10	21	7	11	0
Yüzde	%16,95	%16,95	%35,59	%11,86	%18,64	%0

Sözleşmeli Personel

Sözleşmeli Personelin Unvanlara Göre Dağılımı

Kadro Veya Pozisyon Unvanı	Dolu	Boş	Toplam
Mühendis	2	1	3
Mimar	1	0	1
Tekniker	8	3	11
Teknisyen	5	5	10
Büro Personeli	14	11	25
Hemşire	5	1	6
Sağlık Teknikeri	14	6	20
Röntgen Teknisyeni	3	0	3
Laborant	2	0	2
Destek Görevlisi	29	45	74
İdari Büro Görevlisi	3	0	3
Koruma ve Güvenlik Görevlisi	12	40	52
Diğer sağlık Personeli	1	0	1
İdari Destek Görevlisi	7	0	7
Genel Toplam	106	112	218

Sözleşmeli Personelin Ünvanlara Göre Dağılımı

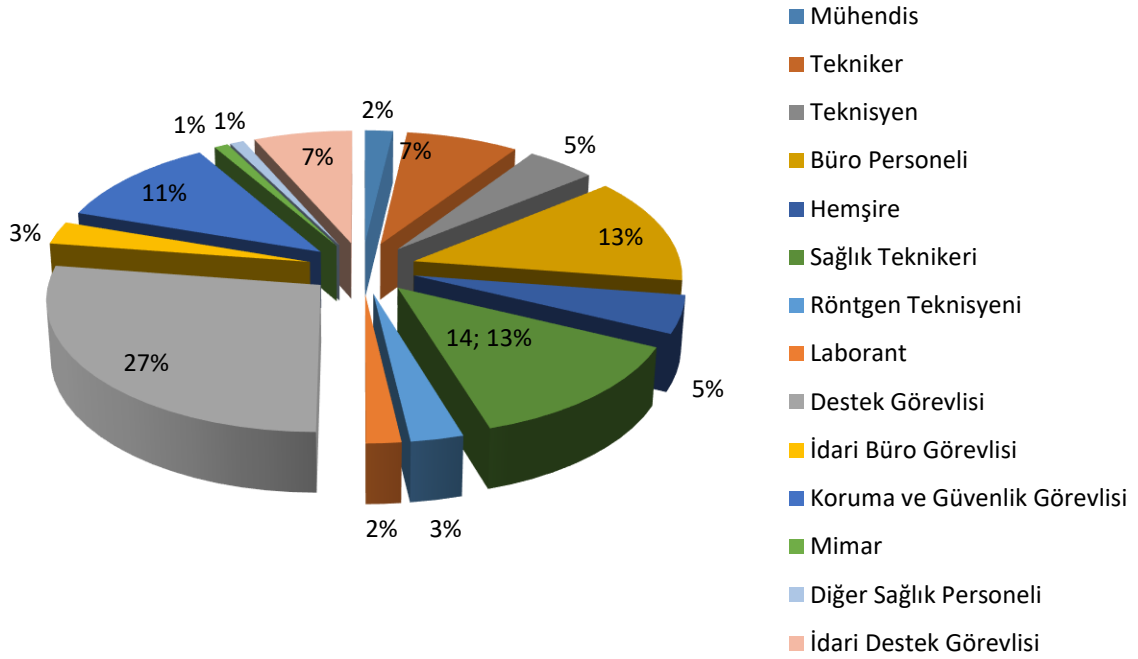

Sözleşmeli Personelin Hizmet Sürelerine Göre Dağılımı

Hizmet Dağılımı	1-3 Yıl	4-6 Yıl	7-10 Yıl	11-15 Yıl	16-20 Yıl	21 - Üzeri
Kişi Sayısı	87	17	1	1	0	0
Yüzde	%82,07	%16,03	%0,94	%0,94	%0	%0

Sözleşmeli Personelin Yaşlarına Göre Dağılımları

Yaş Dağılımı	18-25	26-30	31-35 Yaş	36-40	41-50	51 - Üzeri
Kişi Sayısı	21	29	28	15	13	0
Yüzde	19,81%	27,35%	26,41%	14,15%	12,26%	%0

Sunulan Hizmetler

Eđitim Hizmetleri

2022-2023 Öğretim Yılı Öğrenci Sayıları

Birim Adı	I. Öğretim			II. Öğretim			Toplam		
	E	K	T	E	K	T	E	K	T
Diş Hekimliği Fakültesi	125	195	320	0	0	0	125	195	320
Sağlık Bilimleri Fakültesi	343	1457	1800	0	0	0	343	1457	1800
Tıp Fakültesi	368	449	817	0	0	0	368	449	817
Mühendislik ve Doğa Bilimleri Fakültesi	36	44	80	0	0	0	36	44	80
Gediz Sağlık Hizmetleri Meslek Yüksek Okulu	102	382	484	55	108	163	157	490	647
Simav Sağlık Hizmetleri Meslek Yüksek Okulu	130	397	527	0	0	0	130	397	527
Tavşanlı Sağlık Hizmetleri Meslek Yüksek Okulu	58	183	241	0	0	0	58	183	241
Kütahya Meslek Yüksek Okulu	0	29	29	0	0	0	0	29	29
Lisansüstü Eğitim Enstitüsü	30	92	122	0	0	0	30	92	122
Toplam	1192	3228	4420	55	108	163	1247	3336	4583

2022 Yılına Ait Öğrenci Cinsiyet Dağılımı

■ Bayan ■ Erkek

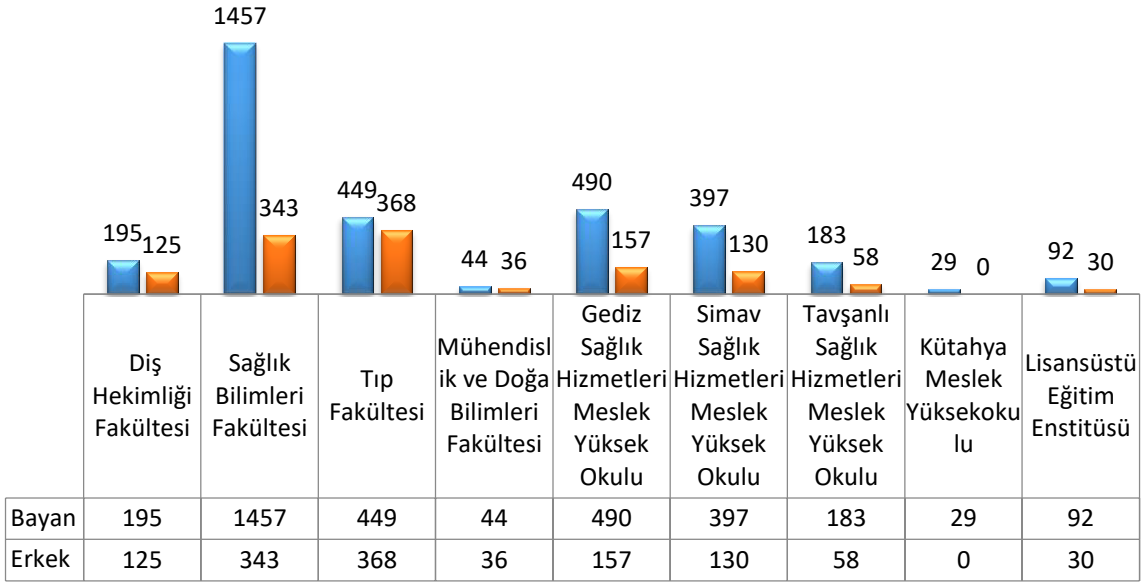

2022 Yılı Öğrenci Kontenjanları

Birimin Adı	ÖSS Kontenjanı	ÖSS sonucu Yerleşen	Boş Kalan	Doluluk Oranı
Diş Hekimliği Fakültesi	93	93	0	100%
Sağlık Bilimleri Fakültesi	490	490	0	100%
Tıp Fakültesi	154	154	0	100%
Mühendislik ve Doğa Bilimleri Fakültesi	40	40	0	100%
Tavşanlı Sağlık Hizmetleri Meslek Yüksekokulu	175	175	0	100%
Gediz Sağlık Hizmetleri Meslek Yüksekokulu	310	310	0	100%

Kütahya Meslek Yüksekokulu	40	40	0	100%
Simav Sağlık Hizmetleri Meslek Yüksekokulu	248	248	0	100%

2022 Yılı Yüksek Lisans ve Doktora Yapan Öğrenci Sayısı Dağılımı

Program Türü	Doktora	Yüksek Lisans	Toplam
Ebelik (YL)	0	7	7
Fizyoterapi ve Rehabilitasyon (YL)	18	34	52
Sağlık İdaresi	0	7	7
Tıbbi Biyoloji (YL)	1	3	4
Adli Bilimler Tezsiz YL	0	14	14
Fizyoloji (YL)	0	2	2
Hemşirelik (YL)	0	36	36
Genel Toplam	19	103	122

2022 Yılında Mezun Olan Öğrenci Sayısı

YIL	ÖNLİSANS	LİSANS	LİSANSÜSTÜ	TOPLAM
2022	462	457	35	954

2022 Yılına Ait Mezun Öğrenci Sayıları

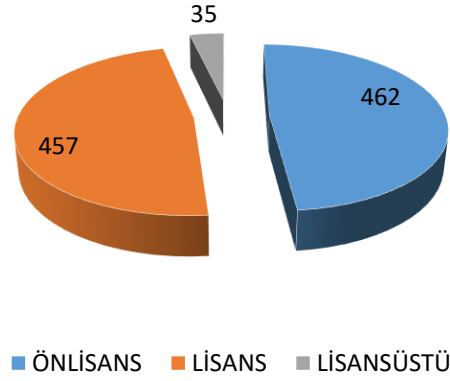

2022 Yılında Mezun Olan Öğrencilerin Akademik Birimlere Göre Dağılımı

Birimler	Mezun Sayısı
GEDİZ SAĞLIK HİZMETLERİ MYO	210
• Tıbbi Dokümantasyon ve Sekreterlik	64
• Tıbbi Dokümantasyon ve Sekreterlik(İÖ)	53
• Çocuk Gelişimi	43
• İlk ve Acil Yardım	50
LİSANSÜSTÜ EĞİTİM ENSTİTÜSÜ	35
• Fizyoterapi ve Rehabilitasyon (YL)	6
• Fizyoterapi ve Rehabilitasyon(DR)	2
• Adlibilimler (YL)	7
• Ebelik (YL)	2
• Sağlık Yönetimi İÖ (YL)	3
• Hemşirelik (YL)	15
SAĞLIK BİLİMLERİ FAKÜLTESİ	339

• Ebelik	67
• Fizyoterapi ve Rehabilitasyon	141
• Hemşirelik	131
SİMAV SAĞLIK HİZMETLERİ MYO	185
• Tıbbi Laboratuvar Teknikleri	56
• Tıbbi Görüntüleme Teknikleri	38
• Yaşlı Bakım	40
• Fizyoterapi	51
TIP FAKÜLTESİ	118
• Tıp	118
Genel Toplam	954

2022 Yılında İlişği Kesilen Öğrencilerin Akademik Birimlere Göre Dağılımı

Birimler	Bayan	Erkek	Toplam
Tıp Fakültesi	74	47	121
Diş Hekimliği Fakültesi	1	1	2
Sağlık Bilimleri Fakültesi	335	94	429
Mühendislik ve Doğa Bilimleri Fakültesi	0	0	0
Lisansüstü Eğitim Enstitüsü	11	8	19
Meslek Yüksekokulu	0	0	0
Gediz Sağlık Hizmetleri Meslek Yüksekokulu	138	44	182
Simav Sağlık Hizmetleri Meslek Yüksekokulu	146	39	185
Tavşanlı Sağlık Hizmetleri Meslek Yüksekokulu	4	3	7
Toplam	709	236	945

2022-2023 Öğretim Yılında Birimlere Göre Yabancı Uyruklu Öğrenci Sayıları

Birim Adı	Yabancı Uyruklu Öğrenci		
	Bayan	Erkek	Toplam
Diş Hekimliği Fak.	1	2	3
Diş Hekimliği	1	2	3
Gediz Sağ.Hiz.MYO	1	0	1
Tıbbi Dokümantasyon	1	0	1
Sağlık Bilimleri Fak	11	1	12
Ebelik (1614)	5	0	5
Fizyoterapi ve Rehab (1611)	4	0	4
Hemşirelik (1612)	2	1	3
Simav Sağ. Hiz. MYO	2	2	4
Fizyoterapi	0	0	0
Tıbbi Laboratuvar Teknikleri	2	2	4
Tıp Fakültesi	21	23	44
Tıp	21	23	44
Genel Toplam	37	29	66

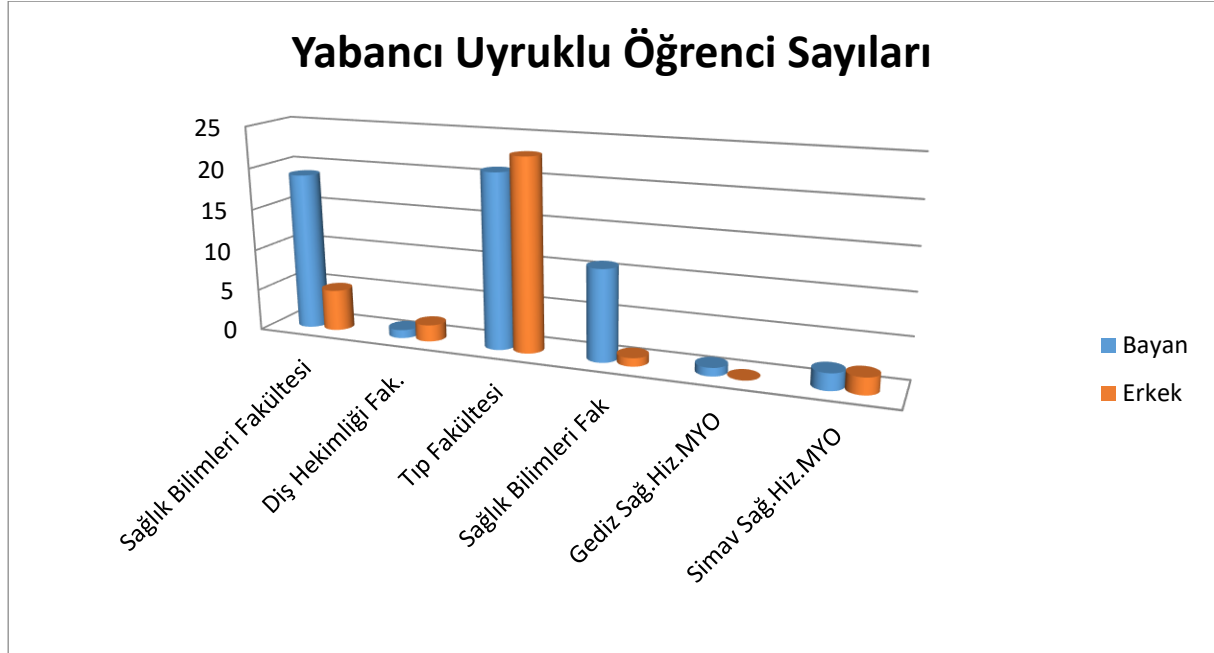

Sağlık Hizmetleri

Ağız Diş Sağlığı Uygulama ve Araştırma Merkezi Hizmetleri

Kütahya Sağlık Bilimleri Üniversitesi Diş Hekimliği Fakültesinin klinik uygulama alanı olan Ağız Diş Sağlığı Uygulama ve Araştırma Merkezi, Yükseköğretim Kurumu'nun 18 Haziran 2015 tarihli 75.850.160-101.04/34014 sayılı yazısı ile kurulmuş olup, karar 5 Ağustos 2015 tarih 29436 sayılı Resmi Gazete de yayımlanmıştır. Merkezimiz 8 Nisan 2016 tarihinde açılış yapılarak faaliyetine başlamıştır. 2018 yılında 7141 sayılı Kanun ile yeni kurulan Kütahya Sağlık Bilimleri Üniversitesi bünyesine geçmiştir.

Kütahya Sağlık Bilimleri Üniversitesi Ağız Diş Sağlığı Uygulama ve Araştırma Merkezi 2022 yılı sonu itibarıyla 7.000 m² kapalı alanda 15 poliklinik odası, 71 diş üniti ve 10 derslik ile hizmet vermektedir.



2022 Yılı Klinik Bazlı Hasta Sayıları

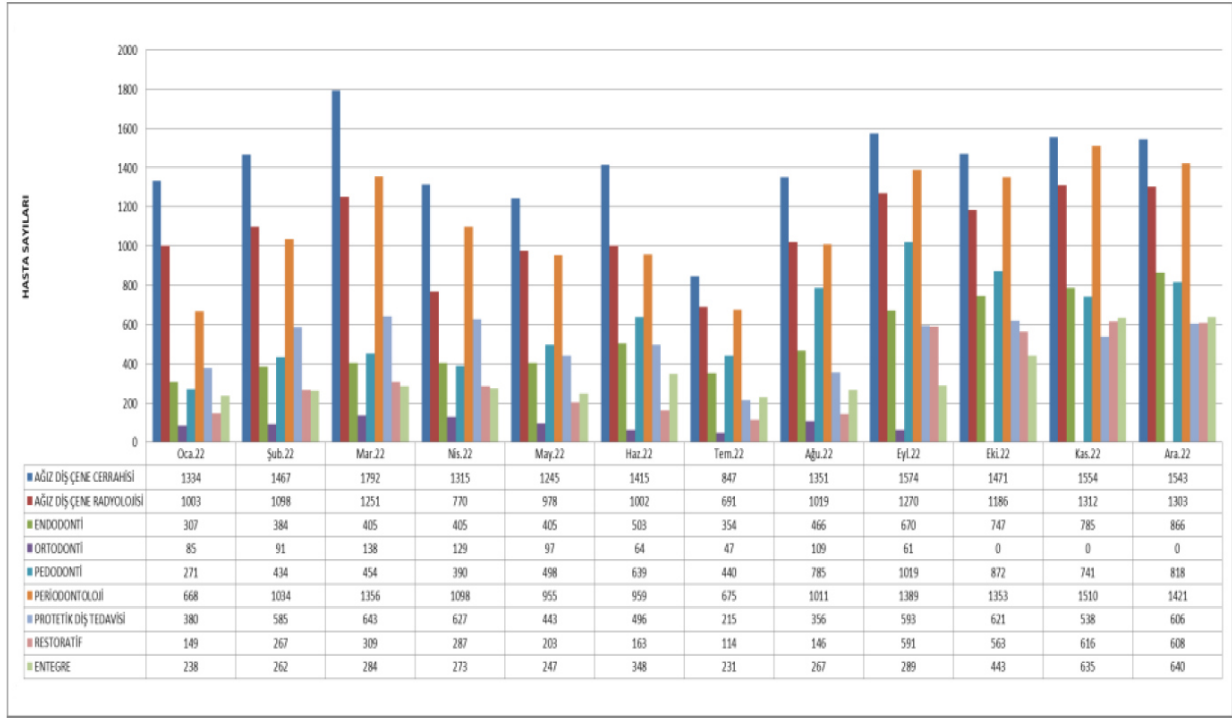

2022 Yılı Klinik Bazlı Gelir Gider Tablosu

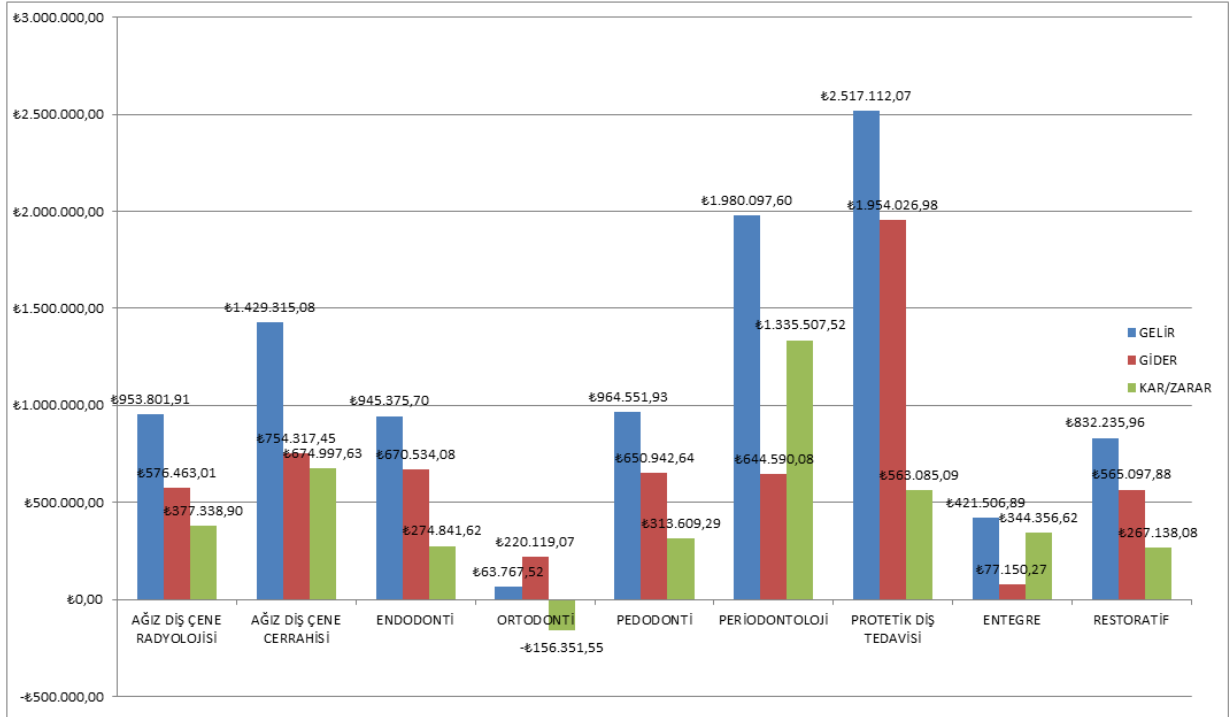

Klinik Bazlı Bölümler Hakkında Bilgiler

BİRİM ADI	POLİKLİNİK SAYISI			HASTA SAYISI	YAPILAN AMELİYATLAR			
	AKTİF ÜNİT SAYISI	ÖĞ. ÜYESİ	ARAŞ. GÖR.		KÜÇÜK	ORTA	BÜYÜK	BIYOPSİ
AĞIZ DIŞ ÇENE CERRAHİSİ	10	3	6	16908	8	0	26	83
AĞIZ DIŞ ÇENE RADYOLOJİSİ	5	2	3	12883				
ENDODONTİ	10	3	4	6297				
ORTODONTİ	3	1	0	821				
PEDODONTİ	10	2	6	7361				
PERİODONTOLOJİ	10	3	7	13429				
PROTETİK DİŞ TEDAVİSİ	14	4	2	6103				
RESTORATİF DİŞ TEDAVİSİ	7	2	0	4016				
ENTEĞRE POLK.	3	0	3	4157				
GENEL AMELİYATHANE	0	0	0	0				
ENGELLİ POLK.	1	0	0	0				
NÖBET POLK.	1	0	0	0				
TUTUKLU VE HÜKÜMLÜ POLK.	1	0	0	0				
TOPLAM	71	20	31	71975	8	0	26	83

Ağız Dış Çene Cerrahisine ait toplam 34 Ameliyat Evliya Çelebi Eğitim Araştırma Hastanesi ameliyathanesinde genel anestezi altında yapılmıştır.

2022 YILI BÖLÜM/KLİNİK AKTİF DİŞ ÜNİTİ DAĞILIM TABLOSU

BÖLÜM/KLİNİK ADI	31.12.2021 AKTİF ÜNİT SAYISI	31.12.2022 AKTİF ÜNİT SAYISI
AĞIZ DIŞ ÇENE RADYOLOJİSİ	5	5
AĞIZ DIŞ ÇENE CERRAHİSİ	6	6
LOKAL AMELİYATHANE 1	1	1
LOKAL AMELİYATHANE 2	3	3
PERİODONTOLOJİ	8	8
PERİODONTOLOJİ LOKAL AMELİYATHANE	2	2
ORTODONTİ (ENTEĞRE)	2	3
ENDODONTİ	6	10
RESTORATİF DİŞ TEDAVİSİ	6	7
PEDODONTİ	7	9
PROTETİK DİŞ TEDAVİSİ 1	3	3
PROTETİK DİŞ TEDAVİSİ 2	10	11
ENGELLİ POLİKLİNİĞİ	1	1
TUTUKLU VE HÜKÜMLÜ POLİKLİNİĞİ	1	1
NÖBET POLİKLİNİĞİ	1	1
DİJİTAL VE ESTETİK DİŞ TEDAVİSİ POLİKLİNİĞİ	1	1
TOPLAM ÜNİT SAYISI	63	71



İdari Hizmetler

Merkez örgütü 2018 Yılı Mayıs ayından itibaren Evliya Çelebi Yerleşkesi Rektörlük Binası'nda; 2022 Eylül ayından itibaren ise Kütahya Merkezde bulunan, mülkiyeti Kütahya İl Özel İdaresinde olan Rektörlük yeni hizmet binasında; Rektör ve Yardımcılarının makamlarıyla birlikte, Genel Sekreterlik, İdari ve Mali İşler Daire Başkanlığı, Strateji Geliştirme Daire Başkanlığı, Personel Daire Başkanlığı, Sağlık, Kültür ve Spor Daire Başkanlığı, Yapı İşleri Teknik Daire Başkanlığı, Öğrenci İşleri Daire Başkanlığı, Bilgi İşlem Daire Başkanlığı, Döner Sermaye İşletme Müdürlüğü, Hukuk Müşavirliği, Basın ve Halkla İlişkiler Birimi ile Koordinatörlükler olarak hizmetlerine devam etmektedir.

Diğer Hizmetler

Ar-ge Hizmetleri

Kütahya Sağlık Bilimleri Üniversitesi 2022 yılsonu itibarıyla toplam 10 adet Araştırma ve Uygulama Merkezi ile faaliyetlerini sürdürmektedir. Merkezlerde üretilen bilimsel veriler bilimsel yayın ve projelere zemin oluşturmakla birlikte, AR-GE alanında sürekli gelişim sürdürülebilirliğini sağlamaktadır.

2022 Yılı Bilimsel Araştırma Proje Sayısı

PROJELER	PROJE SAYISI	TOPLAM ÖDENEK (TL)
TÜBİTAK	5	700.000,00
A.B.	5	1.800.000,00
BİLİMSEL ARAŞTIRMA PROJELERİ	32	1.050.000,00
TÜSEB	3	500.000,00
SOGEP	1	8.000.000,00
TOPLAM	46	12.050.000,00

Beslenme Hizmetleri

Üniversitemiz beslenme hizmetleri Sağlık Kültür ve Spor Daire Başkanlığı bünyesinde yürütülmektedir. Günlük, toplam ortalama 1000 öğrenci ve personele yemek hizmeti verilmektedir. Yemek hizmetinde, yeterli ve dengeli beslenme ihtiyaçları doğrultusunda menüler diyetisyen ve gıda mühendisleri tarafından hazırlanmaktadır. Menüler besin öğeleri ve enerji ihtiyaçları göz önünde bulundurularak aylık olarak hazırlanmaktadır.

Alanın Adı	Miktarı	Kapalı Alan (m ²)	Kapasitesi (Kişi)
Öğrenci Yemekhanesi	6	1.342,14	850
Personel Yemekhanesi	1	1.016,43	650

Tıp ve Diş Hekimliği Fakültelerinin akademik ve idari personelleri ile öğrencileri Tıp Fakültesi binasında bulunan öğrenci ve personel yemekhanesinden, Sağlık Bilimleri Fakültesi Mühendislik ve Doğa Bilimleri Fakültesi, Lisansüstü Eğitim Enstitüsü ve Kütahya Meslek Yüksekokulu akademik ve idari personelleri ile öğrencileri Merkez (Germiyan) Kampüsteki öğrenci ve personel yemekhanelerinde yemek hizmetlerinden faydalanmaktadır. Gediz Sağlık Hizmetleri Meslek Yüksekokulu, Simav Sağlık Hizmetleri Meslek Yüksekokulu ve Tavşanlı Sağlık Hizmetleri Meslek Yüksekokulu öğrencileri için de buldukları ilçelerde yemek hizmeti verilmektedir.





Kültür ve Spor Hizmetleri

Kültür hizmetleri, Üniversitemiz öğrencilerinin boş vakitlerini değerlendirmek, doğru yönlendirilmelerini sağlamak, yararlı alışkanlıklar edinmelerine yardımcı olmak, yaptıkları çalışmaların sergilenmesi ve tanıtılmasına imkân tanımak, boş zamanlarını değerlendirmeleri için gerekli ortamı hazırlamak, faaliyetlere katılımlarını sağlamak ve kültürel faaliyetleri organize etmek amacıyla Sağlık, Kültür ve Spor Daire Başkanlığı'nın organizasyonunda gerçekleştirilmektedir. Üniversitemiz öğrenci, akademik ve idari personeline hizmet veren kültür ve spor hizmetleri birimi öğrencilerin tanışma geceleri, halk oyunları ve tiyatro çalışmaları, kültürel etkinlikler ve bahar şenlikleri gibi faaliyetleri düzenlemektedir. Ayrıca öğrencilerimizin ilgi alanları doğrultusunda yönlendirilerek sosyalleşme süreçlerinin desteklenmesi amaçlanmaktadır. Öğrenci topluluklarımız tarafından kar şenliği, bahar şenlikleri gibi çeşitli kültürel etkinliklerin yanı sıra öğrenci topluluklarımızın çeşitli yerel ve ulusal konferans, seminer ve toplantılara katılmalarını sağlayarak boş zamanlarının

değerlendirmeleri amaçlanmaktadır. Üniversitemiz Sağlık, Kültür ve Spor Daire Başkanlığı bünyesinde faaliyet gösteren toplam 41 öğrenci topluluğumuz yer almaktadır.

Kütahya Dumlupınar Üniversitesi ile Üniversitemiz arasından yapılan protokol gereği KDPÜ uhdesinde bulunan spor tesisleri, sağlık tesisleri, sosyal tesisler olimpik yüzme havuzu ve diğer sosyal sportif imkânlardan, Kütüphane hizmetlerinden Üniversitemiz öğrenci ve personeli de yararlanabilmektedir.

TAKIM SPORLARI	BİREYSEL BRANŞLAR
ERKEK BASKETBOL TAKIMI	BİLEK GÜREŞİ
ERKEK VOLEYBOL TAKIMI	SATRAHÇ
KADIN VOLEYBOL TAKIMI	TAEKWONDO
MASA TENİSİ TAKIMI	KAYAK KUZEY ALP DİSİPLİNİ
	BOKS







Öğrenci Kulüpleri

Kütahya Sağlık Bilimleri Üniversitesi öğrencilerinin birlikte çalışma ortamı içerisinde, paylaşmayı bilen, kendine güvenen, analitik düşünebilen, yaratıcı ve üretken bireyler olarak yetişmelerine katkıda bulunmak için öğrencilerin eğitim-öğretim dışında kalan zamanlarını değerlendirmek amacıyla sosyal, kültürel, toplumsal, sanatsal, sportif ve bilimsel alanlarda oluşturacakları öğrenci toplulukları oluşturulmaktadır. Öğrenci topluluklarının oluşturulması, yapacakları etkinliklerin desteklenmesi ve bu desteklerden yararlanan öğrenci bilgilerinin kaydedilmesi ve takibinin sağlanması Üniversitemiz Sağlık Kültür ve Spor Daire Başkanlığı koordinasyonunda gerçekleştirilmektedir. Üniversitemizde 41 aktif öğrenci topluluğu vardır.





Halkla İlişkiler

Basın Yayın ve Halkla İlişkiler

Basın ve Halkla İlişkiler Birimi, Rektörlükçe yapılan etkinlikleri organize etmekte ve diğer birimlerin yaptığı etkinliklere de destek vermektedir. Kütahya Sağlık Bilimleri Üniversitesinde gerçekleşen etkinlikler için salon tahsis yazıları Basın ve Halkla İlişkiler Birimince yapılmaktadır. Birim, davetiyelerin protokol adreslerine ulaştırılması, önemli etkinliklerde protokol hizmetlerinin verilmesi konularında üniversitemiz birimlerine destek olmaktadır. Üniversitede gerçekleşen önemli etkinliklerin basına bülten olarak gönderilmesi, etkinliklerin fotoğraf ve kamera çekimlerinin yapılması, üniversite web sayfasındaki genel duyurular bölümünün yürütülmesi, üniversite akademik ve idari personeline mail yoluyla duyuru gönderilmesi, basın yayın organlarında üniversitemiz tanıtımının yapıldığı sayfaların içerik ve grafik hazırlığının yapılması, üniversitenin resmi sosyal medya hesaplarından, üniversite ile ilgili gelişmelerin paylaşılması da birimin görevleri arasında yer almaktadır.

Etkinliklerin Duyurulması ve Basından Takibi

Basın ve Halkla İlişkiler Birimi tarafından her hafta Kütahya Sağlık Bilimleri Üniversitesince gerçekleştirilecek etkinliklerin üniversitemiz web sayfasındaki Etkinlik Takvimi aracılığıyla da sadece o haftanın etkinlikleri değil gerçekleşmiş ve yapılması planlanan tüm etkinliklerin görülmesi sağlanmaktadır. Basın ve Halkla İlişkiler Birimince günlük gazeteler de takip edilmekte, üniversitemizi doğrudan ilgilendiren haberlerin kupürleri arşivlenmekte ve günlük olarak Rektörlüğümüze sunulmaktadır.

Basınla İlişkiler

Kütahya Sağlık Bilimleri Üniversitesince düzenlenen önemli etkinlikler yerel ve ulusal basına duyurularak, basının katılımı sağlanmaktadır. Ayrıca uygun görülen etkinlikler için etkinlik sonrasında basın bültenleri hazırlanarak, etkinlik fotoğrafları ile basına gönderilmektedir. Böylece her etkinliğe katılamayan basın mensupları için kolaylık sağlanmakta ve Kütahya Sağlık Bilimleri Üniversitesince gerçekleştirilen önemli etkinliklerin yazılı ve görsel basında yer alması sağlanmaktadır.

Fotoğraf-Kamera Çekimi ve Arşivlenmesi

Uygun görülen etkinliklerin fotoğraf-kamera çekimi, görüntülerin arşivlenmesi, gerektiğinde çekimlerin CD'ye aktarılması, çoğaltılması işleri de birim tarafından

gerçekleştirilmektedir.

Tanıtım Materyalleri

Kütahya Sağlık Bilimleri Üniversitesinin tanıtımı için ihtiyaç duyulan katalog, broşür, vb. materyaller Basın ve Halkla İlişkiler Birimi tarafından hazırlanmaktadır. Eğitim-öğretim yılı boyunca Türkiye genelindeki lise ve dengi okullardan gelen tanıtım materyali talepleri posta yolu ile karşılanmaktadır.

Kütahya Sağlık Bilimleri Üniversitesinde Tanıtım

Kütahya Sağlık Bilimleri Üniversitesini tanıtmak Lise ve dengi okulların üniversite kampüsünü ve akademik birimlerinin gezilmesi için randevuların takibi, onayı ve ilgili birimlere bildirilmesi Basın ve Halkla İlişkiler Birimi tarafından yapılmaktadır.

Her yıl tercih günlerine yakın bir haftada belirlenen tarihler arasında üniversitemizi tercih edecek öğrencilerin kampüsümüzü ve akademik birimleri yerinde ve daha ayrıntılı tanımaları açısından düzenlenen etkinlikler de Basın ve Halkla İlişkiler Birimi tarafından organize edilmektedir.

Kütahya Sağlık Bilimleri Üniversitesinde 2022 Yılında Yapılan Etkinlikler

2022 Yılında Düzenlenen Etkinliklerin Dağılımı

S.NO	ETKİNLİK TÜRÜ	SAYISI
1	Çalıştay	4
2	Eğitim	53
3	Gösteri	2
4	Konferans	31
5	Kurs	4
6	Öğrenci Ziyareti	6
7	Panel	4
8	Resepsiyon	0
9	Seminer	25

10	Sempozyum	15
11	Sergi	5
12	Sosyal-Kültürel Faaliyetler	143
13	Söyleşi	22
14	Şenlik	2
15	Toplantı	10
16	Tören	14
17	Ziyaret	9
18	Gezi	24
19	Açık Oturum	1
20	Konser	2
21	Turnuva	4
22	Proje	3
TOPLAM		383

Yayın Sayıları

YAYIN TÜRÜ	SAYISI
Uluslararası Makale	300
Ulusal Makale	77
Uluslararası Bildiri	234
Ulusal Bildiri	136
Kitap	33
Kitap Bölümü	160
TOPLAM	940

II. AMAÇ VE HEDEFLER

A. Temel Politika ve Öncelikler

Kalite Politikamız

1. Kalite standartlarını esas alarak hizmet ve faaliyetleri sürekli iyileştirmek
2. Akreditasyon temelli faaliyetleri yürütmek
3. İç ve dış paydaşlarımızın sürecin içinde olduğu ve içselleştirilmiş faaliyetlerle hizmet vermek
4. Kurumsal değerlerin çalışanlar tarafından benimsendiği, kurum kültürünün ve örgütsel bağlılığın artırılmasını sağlayacak iletişim ortamları oluşturmak

Eğitim-Öğretim Politikamız

1. Uluslararası standartlarda, akademik ve mesleki yaşamın gerektirdiği nitelikte bilgi ve becerilerin kazanılmasını sağlayacak bir eğitim anlayışını benimsemek
2. Öğrencilerin, bulunduğu bölgeyi, bölgenin temel değerlerini, tarihi ve kültürel mirasını tanımaya teşvik edecek uygulamalar yürütmek
3. Birimleri, Araştırma-Geliştirme ile Eğitim-Öğretimin entegre yürütülebileceği eğitim programlarının tasarlanmasını teşvik etmek
4. Öğrencilerin, sosyal sorumluluk bilincinin, etik ilkeleri ve toplumsal değerleri benimseme düzeyinin artırılacağı seçmeli ders havuzlarının zenginleştirilmesini teşvik etmek
5. Öğrencilerin, mezunların ve işverenlerin aktif bir şekilde içinde yer aldığı bir eğitim modelinin teşvik edilmesine yönelik uygulamalar yapmak

Araştırma-Geliştirme Politikamız

1. Araştırma-geliştirme çalışmalarında bölgesel, ulusal ve uluslararası düzeyde ihtiyaç duyulan araştırma konularını ve öncelikleri dikkate almak
2. Üniversite personelinin proje tabanlı uygulamaları ve disiplinler arası çalışmaları benimsemesini teşvik etmek
3. Ulusal ve uluslararası düzeyde, araştırma alt yapısı güçlü kurumlarla işbirliklerini geliştirmek
4. Üniversite-Sanayi İşbirliğinin artırılarak bilimsel birikimin özel sektöre aktarılmasına

öncülük etmek

Sosyal Sorumluluk Politikamız

1. Sürdürülebilir çevre anlayışının benimsendiği uygulamalar yapmak
2. Çalışanların ve öğrencilerin, toplumun ihtiyaç duyduğu konularda bilimsel çalışmalar yapmasını desteklemek
3. Kurum olarak dezavantajlı grupların eğitime eşit bir şekilde erişimini sağlayacak uygulamalar yapmak

Bölgesel Kalkınma Politikamız

1. Termal Sağlık Turizminin geliştirilmesine ve sağlık hizmetine katkıda bulunmak amacıyla sektöre yönelik bilgi, inovasyon, nitelikli insan kaynağı konularının geliştirilmesine öncülük etmek
2. Sağlık teknolojilerine yönelik Ar-Ge çalışmaları yapmak, bölgede medikal sanayi kümelenmesinin oluşmasına öncülük etmek

B. İdarenin Amaç ve Hedefleri

Misyon

Araştırma kültürünün geliştirilmesi ile evrensel bilime katkı sağlayan, toplum sağlığının geliştirilmesi için bilgi ve teknoloji temelli hizmet sunan, değişim ve gelişime açık, mesleki yetkinliğe sahip bireyler yetiştiren, öğrenci odaklı bir sağlık üniversitesidir.

Vizyon

Sunduğu yenilikçi sağlık teknolojileri, nitelikli eğitim ve sağlık hizmetleriyle rehabilitasyon tıbbında ve termal sağlık turizminde Türkiye’de öncü üniversite olmaktır.

Temel Değerler

- ✓ Evrensellik
- ✓ Girişimcilik
- ✓ Yenilikçilik
- ✓ Özgür Düşünce ve Bunu İfade Edebilmek
- ✓ Katılımcılık

- ✓ Hakkaniyet, Adalet, Liyakat
- ✓ Sosyal Sorumluluk
- ✓ Hoşgörü, Saygı ve Nezakete Dayalı İletişim
- ✓ Çevre ve Doğa Duyarlılığı
- ✓ Kültürüne, Tarihine, Ulusal Değerlere Bağlılık

C. Stratejik Amaçlar

1. Kalite Güvence Sistemi Stratejik Alanı

Amaç 1

Üniversiteyi Kurumsal Akreditasyon Programına Hazırlamak

Hedef 1.1: Akredite olan program sayısının artırılması

Hedef 1.2: Kurumsal akreditasyon programına uygun faaliyet gösteren birim sayısının artırılması

2. Eğitim-Öğretim Stratejik Alanı

Amaç 2

Eğitim-Öğretimin kalitesini geliştirmek

Hedef 2.1: Eğitim öğretim fiziki altyapısının geliştirilmesi

Hedef 2.2: Öğrenme kaynaklarının artırılması

Hedef 2.3: Disiplinlerarası eğitim imkânını arttırmak

Hedef 2.4: Eğitim-öğretim bilişim altyapı olanaklarını iyileştirmek

Hedef 2.5: Ulusal ve uluslararası düzeyde öğrenci hareketliliğinde artış sağlamak

3. Arařtırma -Geliřtirme Stratejik Alanı

Amaç 3

Bilimsel Arařtırma Faaliyetlerinin Srekli Geliřtirilmesi

Hedef 3.1: niversitenin Bilimsel Arařtırma Faaliyetlerinin artırılması

Hedef 3.2: Yerel ve Blgesel nceliklere ynelik bilimsel arařtırmaların artırılması

Hedef 3.3: Lisansst Eēitim-ēretim faaliyetlerinin artırılması

4. Blgesel Kalkınma Stratejik Alanı

Amaç 4

Saēlık Turizmi konusunda blgede bir marka haline gelmek

Hedef 4.1: Termal saēlık turizmine ynelik faaliyetlerin artırılması

Hedef 4.2: Termal saēlık turizmine ynelik eēitim faaliyetlerin artırılması

5. Toplumsal Katkı Stratejik Alanı

Amaç 5

Topluma hizmet faaliyetlerinin geliřtirilmesi

Hedef 5.1: Toplumsal katkı faaliyetlerin sayısının artırılması

Hedef 5.2: Srdrlebilir evre faaliyetlerinin artırılması

III. FAALİYETLERE İLİŞKİN BİLGİ VE DEĞERLENDİRMELER

Üniversitemizin 2022 yılı içerisindeki ihtiyaçları 31.12.2021 tarih ve 31706 sayılı mükerrer Resmi Gazetede yayımlanan 7344 sayılı 2022 Yılı Merkezi Yönetim Bütçe Kanunu ile Üniversitemize tahsis edilen ödeneklerden karşılanmıştır.

Aşağıdaki görüldüğü üzere Üniversitemizin 2022 yılsonu ödenek toplamı 237.922.370 TL olarak gerçekleşmiştir. Bu ödeneğin % 56,32'lik kısmını oluşturan 134.002.000 TL kesintili başlangıç ödeneğinden, % 54,38'lik kısmını oluşturan 129.390.479 TL yıl içinde eklenen ödenekten ve %-10,71'lik kısmı 25.470.109 TL düşülen ödenekten oluşmaktadır. 2022 yılı toplam ödeneğinin % 92,98'lik kısmını oluşturan 221.237.705 TL yılsonu harcaması olarak gerçekleşmiştir. 2022 yılı ödeneklerinin 2021 yılı başlangıç ödeneği, eklenen ödenek, toplam ödenek ve gider gerçekleştirmelerine göre karşılaştırılmasına ilişkin bilgiler aşağıdaki çizelge ve grafikte gösterilmiştir.

2021-2022 Yılları Bütçe Giderleri

Açıklama	Kesintili Başlangıç Ödeneği	Yıl İçinde Eklenen Ödenek	Yıl İçinde Düşülen Ödenek	Yıl Sonu Ödenek Toplamı	Yıl Sonu Harcama Toplamı
2021	87.239.000	36.443.699	5.759.025	117.923.674	112.668.131
2022	134.002.000	129.390.479	25.470.109	237.922.370	221.237.705

2021-2022 Yılları Bütçe Karşılaştırmaları

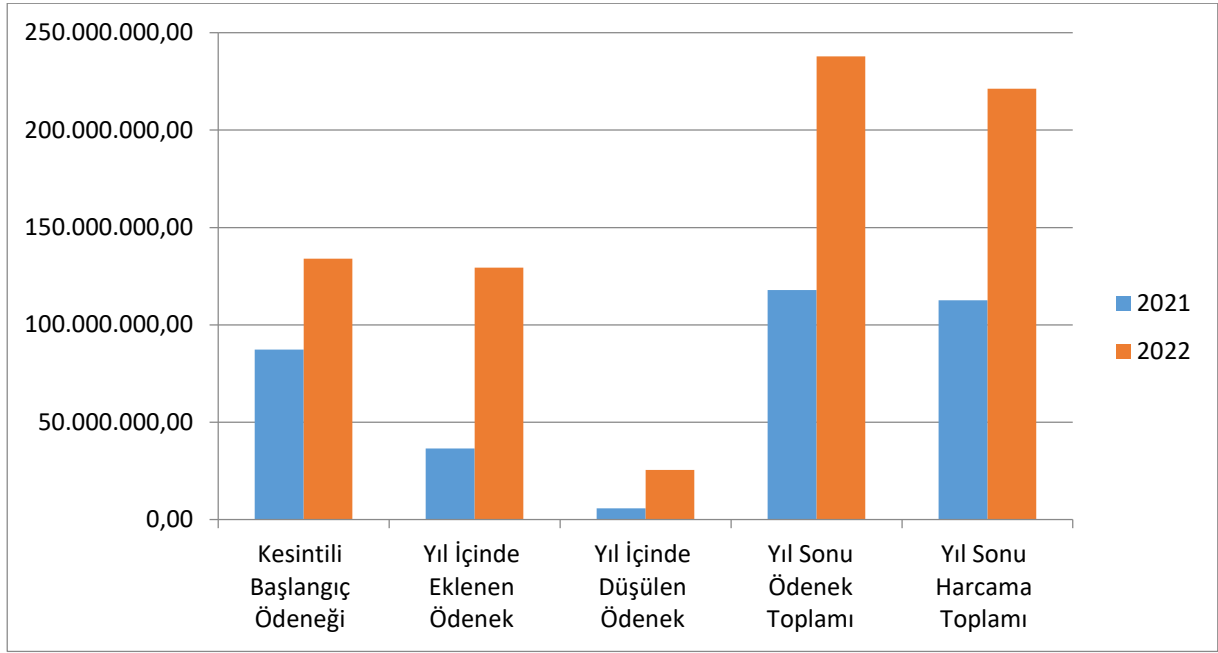

A. MALİ BİLGİLER

Bütçe Uygulama Sonuçları

2021-2022 Bütçe Uygulama Sonuçları

BÜTÇE UYGULAMA SONUÇLARI TABLOSU			
Kütahya Sağlık Bilimleri Üniversitesi Yıllar İtibari İle Ödenek Durumu			
EKONOMİK KOD	AÇIKLAMA	2021 YILI	2022 YILI
		KBÖ*	KBÖ*
1	PERSONEL GİDERLERİ	52.554.000	82.865.000
2	SOSYAL GÜVENLİK KURUMLARINA DEVLET PRİMİ GİDERLERİ	8.776.000	13.312.000
3	MAL VE HİZMET ALIM GİDERLERİ	5.528.000	6.240.000

5	CARİ TRANSFERLER	1.418.000	2.783.000
6	SERMAYE GİDERLERİ	18.963.000	28.802.000
	*BAŞLANGIÇ ÖDENEĞİ	87.239.000	134.002.000

2022 Bütçe Başlangıç Ödenekleri

PROGRAM BAZINDA BAŞLANGIÇ ÖDENEKLERİ	
PROGRAM ADI	BAŞLANGIÇ ÖDENEĞİ
ARAŞTIRMA, GELİŞTİRME VE YENİLİK	4.776.000,00
TEDAVİ EDİCİ SAĞLIK	14.612.000,00
YÜKSEKÖĞRETİM HİZMETLERİ	92.753.000,00
YÖNETİM VE DESTEK	21.861.000,00
PROGRAMLAR TOPLAMI	134.002.000,00

Bütçe Giderleri

Üniversitemiz 2022 yılı içerisinde, yüklenmiş olduğu görev ve sorumlulukları yerine getirebilmek için, aşağıdaki çizelge ve grafikte gösterilen ekonomik kodlar itibarıyla belirtilen harcamaları gerçekleştirmiştir. Ekonomik kodlar itibarıyla yapılan harcamaların dağılımı aşağıdaki grafikte gösterilmiştir. Harcamaların %64,96'lık kısmını oluşturan personel giderleri 143.711.116,00 TL, %9,38'lük kısmını oluşturan sosyal güvenlik kurumlarına devlet primi giderleri 20.744.815,00 TL olarak gerçekleşmiştir. Harcamaların % 8,19'lük kısmını oluşturan mal ve hizmet alımları giderleri 18.127.976,00 TL olarak gerçekleşirken % 1,61'lik kısmını oluşturan cari transferler giderleri 3.572.113,00 TL, %15,86'lık kısmını oluşturan sermaye giderleri ise 35.081.685,00 TL olarak gerçekleşmiştir.

2022 Yıllı Bütçe Giderlerinin Dağılımı

Açıklama	Kesintili Başlangıç Ödeneği	Yıl İçinde Eklenen Ödenek	Yıl İçinde Düşülen Ödenek	Yıl Sonu Ödenek Toplamı	Yıl Sonu Harcama Toplamı	Ödenek Kullanım Oranı (%)
01-Personel Giderleri	82.865.000	72.572.228	11.661.099	143.776.129	143.711.116	99,95%
02-Sosyal Güvenlik Kurumlarına Devlet Primi	13.312.000	9.686.638	2.248.278	20.750.360	20.744.815	99,97%
03-Mal ve Hizmet Alım Giderleri	6.240.000	22.142.113	6.960.732	21.421.381	18.127.976	84,62%
05-Cari Transferler	2.783.000	789.500	0	3.572.500	3.572.113	99,98%
06-Sermaye Giderleri	28.802.000	24.200.000	4.600.000	48.402.000	35.081.685	72,48%
GENEL TOPLAM	134.002.000	129.390.479	25.470.109	237.922.370	221.237.705	92,99%

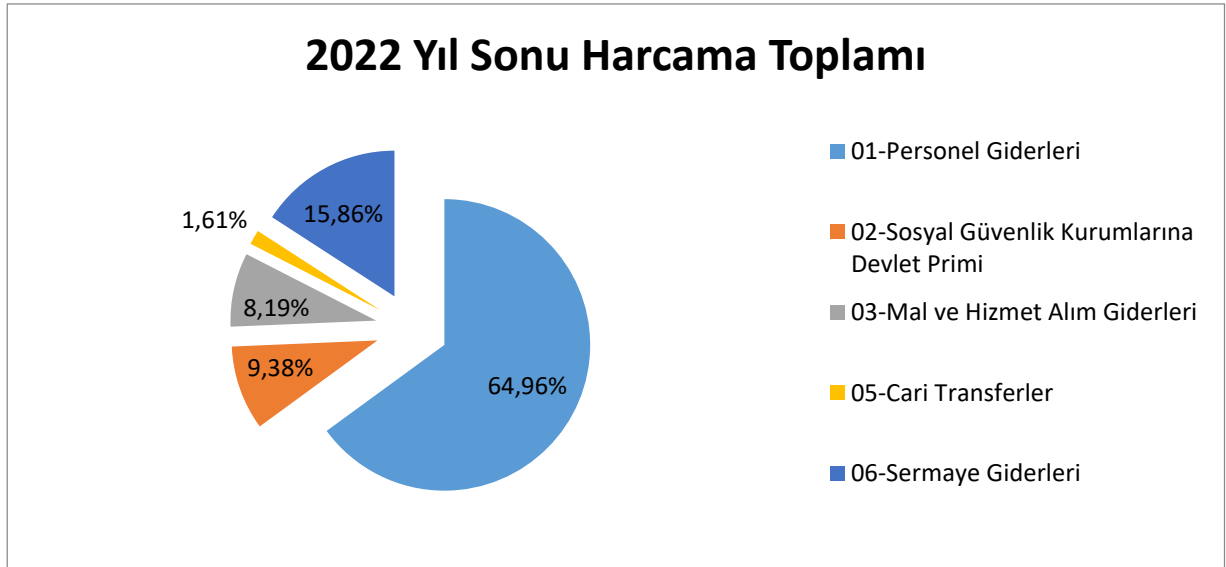

01- Personel Giderleri

Üniversitemizin personel giderleri için 2021 yılı başlangıç ödeneği 52.554.000,00 TL iken yapılan eklemelerle toplam ödenek 69.978.386,00 TL, 2021 yılsonu gider gerçekleşmesi ise 69.967.303,00 TL olmuştur. 2022 yılı için ise personel giderleri başlangıç ödeneği 82.865.000,00 TL iken yapılan eklemelerle toplam ödenek 143.776.129,00 TL, yılsonu gider gerçekleşmesi ise 143.711.116,00 TL olmuştur. 2022 yılı başlangıç ödeneklerinde 2021 yılı

başlangıç ödeneklerine göre % 57,68 artış, gerçekleşen giderlere göre ise % 105,39 oranında artış gerçekleşmiştir. 2022 yılı ödeneklerinin 2021 yılı başlangıç ödeneği, eklenen ödenek, toplam ödenek ve gider gerçekleştirmelerine göre karşılaştırılmasına ilişkin bilgiler aşağıdaki grafikte gösterilmiştir.

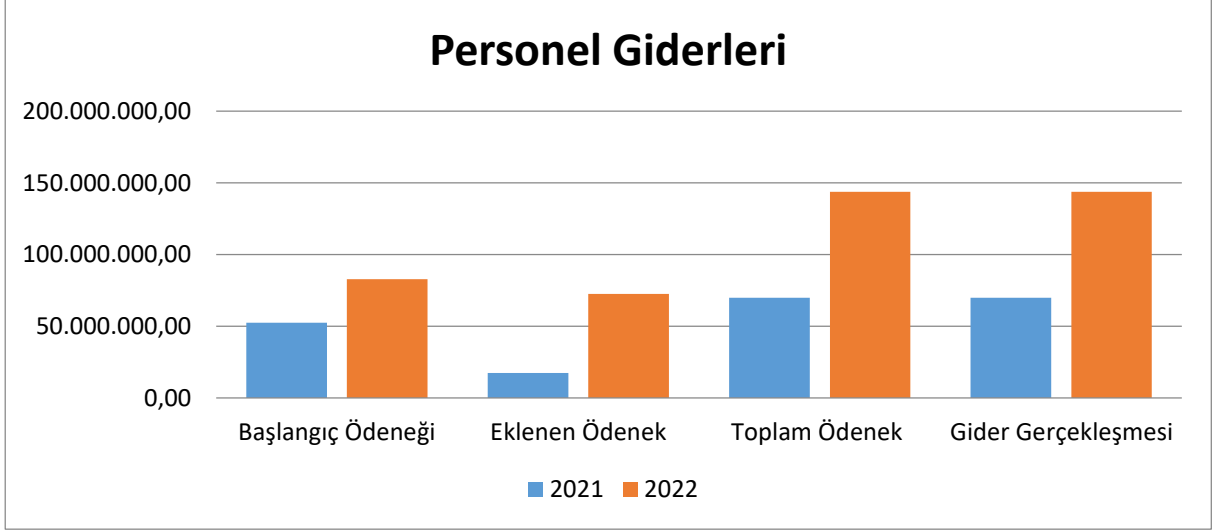

01.1 Personel Giderleri Memurlar

Personel Giderleri Memurlar ekonomik kodunda 72.211.000 TL başlangıç ödeneği öngörülmüş ve yıl içerisinde eklenen ve düşülen ödeneklerle toplam ödenek 121.743.594 TL olmuştur. Yılsonu itibarıyla harcama 121.701.376 TL olarak gerçekleşmiştir.

01.2 Personel Giderleri Sözleşmeli Personel

Personel Giderleri Sözleşmeli Personel ekonomik kodunda 4.543.000,00 TL başlangıç ödeneği öngörülmüş olup yıl düşülen ödeneklerle toplam ödenek 10.642.915,00 TL olmuştur. Yılsonu itibarıyla harcama 10.637.939,00 TL olarak gerçekleşmiştir.

01.3 Personel Giderleri İşçiler

Personel Giderleri İşçiler ekonomik kodunda 3.805.000 TL başlangıç ödeneği öngörülmüş olup yıl içerisinde eklenen ve düşülen ödenekler sonucunda toplam ödenek 5.626.150,00 TL olmuştur. Yılsonu itibarıyla harcama 5.625.565,00 TL olarak gerçekleşmiştir.

01.4 Personel Giderleri Geçici Personel

Personel Giderleri Geçici Personel ekonomik kodunda 42.000,00 TL başlangıç ödeneği öngörülmüş, yıl içerisinde eklenen ve düşülen ödenekler sonucunda toplam ödenek 59.010,00 TL olmuştur. Yılsonu itibarıyla harcama 43.217,00 TL olarak gerçekleşmiştir.

01.5 Personel Giderleri Diğer Personel

Personel Giderleri Diğer Personel ekonomik kodunda 879.000,00 TL başlangıç ödeneği öngörülmüş olup, yıl içerisinde eklenen ve düşülen ödenekler sonucunda toplam ödenek 3.126.660,00 TL olmuştur. Yılsonu itibarıyla harcama 3.126.660,00 TL olarak gerçekleşmiştir.

Personel giderlerine ilişkin bilgilere aşağıdaki çizelgede yer verilmiştir.

2022 Yıllı Personel Giderlerinin Dağılımı

Açıklama	Kesintili Başlangıç Ödeneği	Yıl İçinde Eklenen Ödenek	Yıl İçinde Düşülen Ödenek	Yıl Sonu Ödenek Toplamı	Yıl Sonu Harcama Toplamı	Ödenek Kullanım Oranı (%)
01.1 Personel Giderleri Memurlar	72.211.000	60.351.928	10.819.334	121.743.594	121.701.376	99,97%
01.2 Personel Giderleri Sözleşmeli Personel	4.543.000	6.409.606	309691	10.642.915	10.637.939	99,95%
01.3 Personel Giderleri Geçici Personel	3.805.000	1.821.150	0	5.626.150	5.625.565	99,99%
01.4 Personel Giderleri Geçici Personel	42.000	40594	23.584	59.010	43.217	73,24%
01.5 Personel Giderleri Diğer Personel	879.000	2.721.025	473365	3.126.660	3.126.660	100,00%
GENEL TOPLAM	81.480.000	71.344.303	11.625.974	141.198.329	141.134.757	99,95%

02 - Sosyal Güvenlik Kurumlarına Devlet Primi Giderleri

Sosyal Güvenlik Kurumlarına Devlet Primi Giderleri ekonomik kodunda 2021 yılı başlangıç ödeneği 8.776.000,00 TL iken yapılan eklemelerle toplam ödenek 11.415.000,00 TL, 2021 yılsonu gider gerçekleşmesi ise 11.403.970,00 TL olmuştur. Sosyal güvenlik kurumlarına devlet primi giderleri için 2022 yılı başlangıç ödeneği 13.312.000,00 TL iken yapılan eklemelerle toplam ödenek 20.750.360,00 TL, 2022 yılsonu gider gerçekleşmesi ise 20.744.815,00 TL olmuştur. 2022 yılı başlangıç ödeneklerinde 2021 yılı başlangıç ödeneklerine göre % 51,69, toplam ödeneye göre % 81,78 ve gerçekleşen giderlere göre ise % 81,91 oranında artış gerçekleşmiştir. 2022 yılı ödeneklerinin 2021 yılı başlangıç ödeneği, eklenen ödenek, toplam ödenek ve gider gerçekleştirmelerine göre karşılaştırılmasına ilişkin bilgiler aşağıdaki grafikte gösterilmiştir.

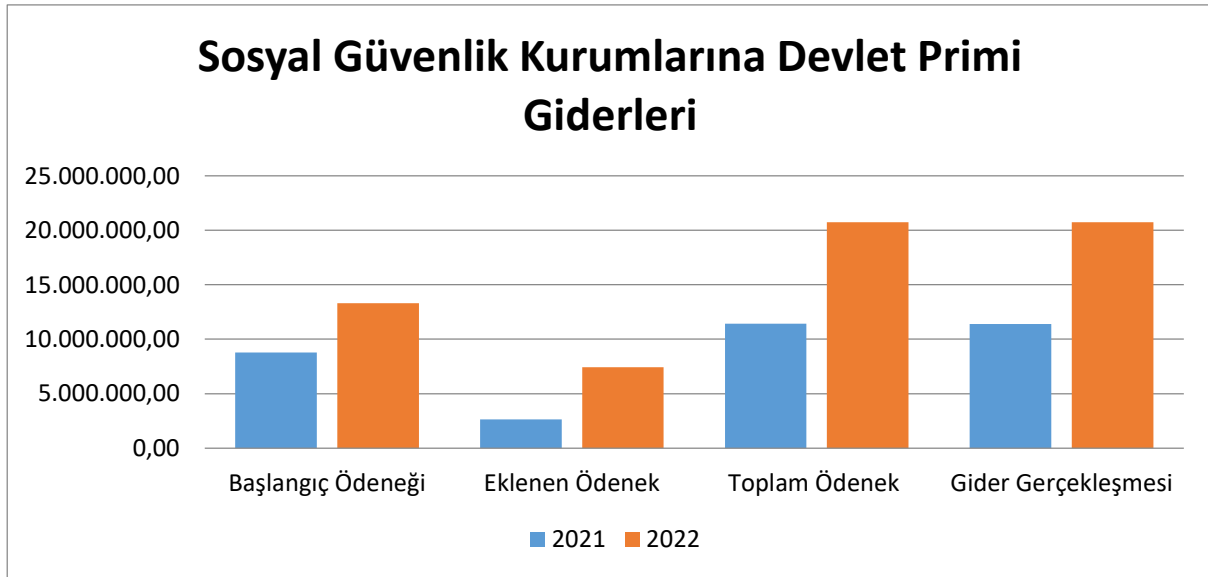

02.1 Sosyal Güvenlik Kurumlarına Devlet Primi Giderleri (Memurlar)

Sosyal Güvenlik Kurumlarına Devlet Primi Giderleri (Memurlar) ekonomik kodunda başlangıç ödeneği 11.229.000,00 TL olarak öngörülmüş ve yıl içerisinde 7.947.443,00 TL ödenek eklenmiştir. 2.156.687,00 TL ödenek düşülmesi sonucunda toplam ödenek 17.019.755,00 TL olmuştur. Yılsonu itibarıyla harcama 17.018.281,00 TL olarak gerçekleşmiştir.

02.2 Sosyal Güvenlik Kurumlarına Devlet Prim Giderleri (Sözleşmeli Personel)

Sosyal Güvenlik Kurumlarına Devlet Prim Giderleri (Sözleşmeli Personel) ekonomik kodunda 698.000,00 TL başlangıç ödeneği öngörülmüş, yıl içerisinde 983.690,00 TL ödenek eklenmiştir. 39.185,00 TL ödenek düşülmesi sonucunda toplam ödenek 1.642.505,00 TL olmuştur. Yılsonu itibarıyla harcama 1.641.939,00 TL olarak gerçekleşmiştir.

02.3 Sosyal Güvenlik Kurumlarına Devlet Prim Giderleri (İşçiler)

Sosyal Güvenlik Kurumlarına Devlet Prim Giderleri (İşçiler) ekonomik kodunda 1.096.000,00 TL başlangıç ödeneği öngörülmüş, yıl içerisinde 572.219,00 TL ödenek eklenmiştir. Ödenek düşürülmesi olmadığı için toplam ödenek 1.668.219,00 TL olmuştur. Yılsonu itibarıyla harcama 1.668.219,00 TL olarak gerçekleşmiştir.

02.4 Sosyal Güvenlik Kurumlarına Devlet Primi Giderleri (Geçici Personel)

Sosyal Güvenlik Kurumlarına Devlet Primi Giderleri (Geçici Personel) ekonomik kodunda 27.000,00 TL başlangıç ödeneği öngörülmüş, yıl içerisinde 71.050,00 TL ödenek eklenmiştir. 2.115 TL ödenek düşülmesi sonucunda toplam ödenek 95.935,00 TL olmuştur. Yılsonu itibarıyla harcama 92.431,00 TL olarak gerçekleşmiştir.

02.5 Sosyal Güvenlik Kurumlarına Devlet Primi Giderleri (Diğer Personel)

Sosyal Güvenlik Kurumlarına Devlet Primi Giderleri (Diğer Personel) ekonomik kodunda 262.000,00 TL başlangıç ödeneği öngörülmüş, yıl içerisinde 112.236,00 TL ödenek eklenmiştir. Ödenek düşürülmesi olmadığı için toplam ödenek 323.946,00 TL olmuştur. Yılsonu itibarıyla harcama 323.946,00 TL olarak gerçekleşmiştir.

Sosyal Güvenlik Kurumlarına Devlet Primi Giderlerine ilişkin bilgilere aşağıdaki çizelgede yer verilmiştir.

2022 Yıllı Sosyal Güvenlik Kurumlarına Devlet Primi Giderleri Dağılımı

Açıklama	Kesintili Başlangıç Ödeneği	Yıl İçinde Eklenen Ödenek	Yıl İçinde Düşülen Ödenek	Yıl Sonu Ödenek Toplamı	Yıl Sonu Harcama Toplamı	Ödenek Kullanım Oranı (%)
02.1 Sosyal Güvenlik Kurumlarına Devlet Primi Giderleri (Memurlar)	11.229.000	7.947.443	2.156.687	17.019.755	17.018.281	99,99%
02.2 Sosyal Güvenlik Kurumlarına Devlet Prim Giderleri (Sözleşmeli Personel)	698.000	983.690	39185	1.642.505	1.641.939	99,97%
02.3 Sosyal Güvenlik Kurumlarına Devlet Prim Giderleri (İşçiler)	1.096.000	572.219	0	1.668.219	1.668.219	100,00%
02.4 Sosyal Güvenlik Kurumlarına Devlet Primi Giderleri (Geçici Personel)	27.000	71.050	2115	95.935	92.431	96,35%
02.5 Sosyal Güvenlik Kurumlarına Devlet Primi Giderleri (Diğer Personel)	262.000	112.236	50290	323.946	323.946	100,00%
GENEL TOPLAM	13.312.000	9.686.638	2.248.277	20.750.360	20.744.816	99,97%

03 - Mal ve Hizmet Alım Giderleri

Mal ve Hizmet Alım Giderleri ekonomik kodunda 2021 yılı başlangıç ödeneği 5.528.000 TL iken yapılan eklemelerle toplam ödenek 7.645.544,00 TL, yılsonu gider gerçekleştirmeleri ise 6.975.019,00 TL olmuştur. Mal ve hizmet alım giderleri için 2022 yılı başlangıç ödeneği 6.240.000 TL iken yapılan eklemelerle toplam ödenek 21.421.381 TL, yılsonu gider gerçekleştirmeleri ise 18.127.976 TL olmuştur. 2022 yılı başlangıç ödeneklerinde 2021 yılı başlangıç ödeneklerine göre %12,88, gerçekleşen giderlere göre ise % 159,90 oranında değişim gerçekleşmiştir. 2022 yılı ödeneklerinin 2021 yılı başlangıç ödeneği, eklenen ödenek, toplam ödenek ve gider gerçekleştirmelerine göre karşılaştırılmasına ilişkin bilgiler aşağıdaki grafikte gösterilmiştir.

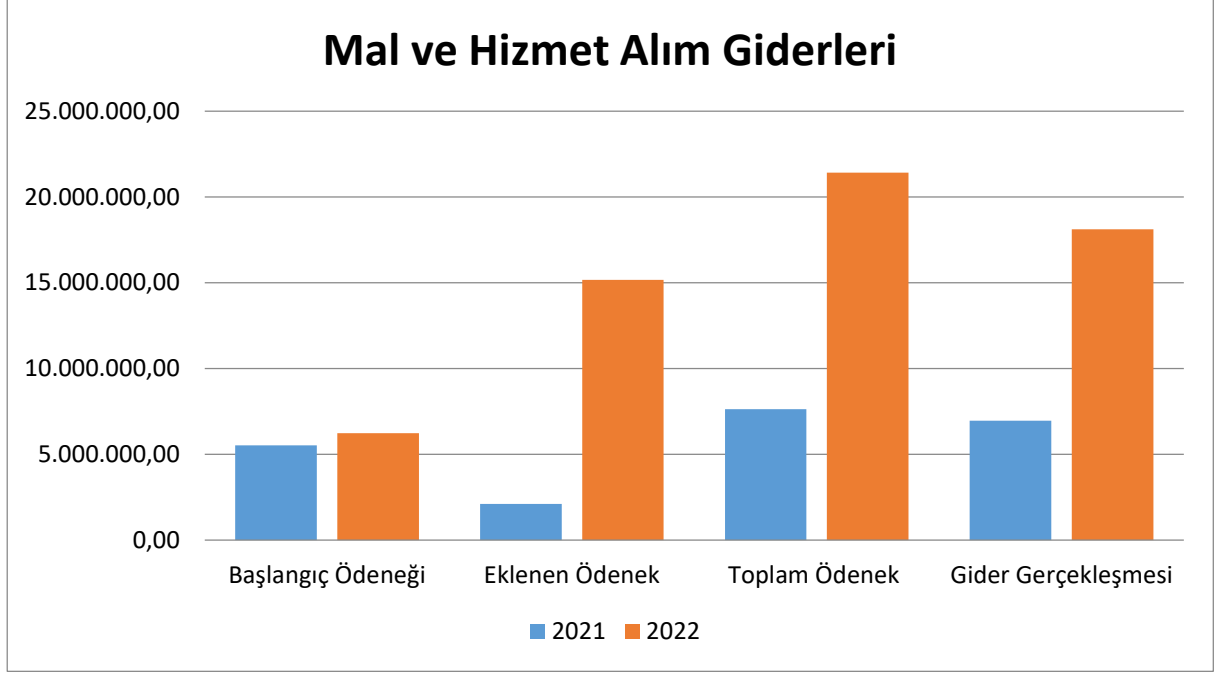

03.2 Mal ve Hizmet Alım Giderleri (Tüketime Yönelik Mal ve Malzeme Alımları)

Mal ve Hizmet Alım Giderleri (Tüketime Yönelik Mal ve Malzeme Alımları) ekonomik kodunda 3.922.000,00 TL başlangıç ödeneği öngörülmüştür. 14.680.102,00 TL ödenek eklenip, 2.997.000,00 TL ödenek düşürülmesi sonucunda toplam ödenek 15.605.102,00 TL olmuştur. Yılısonu itibarıyla harcama 13.449.710,00 TL olarak gerçekleşmiştir.

03.3 Mal ve Hizmet Alım Giderleri (Yolluklar)

Mal ve Hizmet Alım Giderleri (Yolluklar) ekonomik kodunda 464.000,00 TL başlangıç ödeneği öngörülmüş ve yıl içerisinde 240.105,00 TL ödenek eklenmiştir. 224.732,00 TL ödenek düşülmesi sonucunda toplam ödenek 479.373,00 TL olmuştur. Yılısonu itibarıyla harcama 391.826,00 TL olarak gerçekleşmiştir.

03.4 Mal ve Hizmet Alım Giderleri (Görev Giderleri)

Mal ve Hizmet Alım Giderleri (Görev Giderleri) ekonomik kodunda 67.000,00 TL başlangıç ödeneği öngörülmüş ve yıl içerisinde 5.000 TL ödenek eklenmiştir. Toplam ödenek

72.000 TL olmuştur. Yılsonu itibarıyla harcama 35.073,00 TL olarak gerçekleşmiştir.

03.5 Mal ve Hizmet Alım Giderleri (Hizmet Alımları)

Mal ve Hizmet Alım Giderleri (Hizmet Alımları) ekonomik kodunda 957.000 TL başlangıç ödeneği öngörülmüş ve yıl içerisinde 6.840.380,00 TL ödenek eklenmiştir. 3.688.000 TL ödenek düşülmesi sonucunda toplam ödenek 4.129.380,00 TL olmuştur. Yılsonu itibarıyla harcama 3.223.057,00 TL olarak gerçekleşmiştir.

03.6 Mal ve Hizmet Alım Giderleri (Temsil-Tanıtma Giderleri)

Mal ve Hizmet Alım Giderleri (Temsil-Tanıtma Giderleri) ekonomik kodunda 30.000 TL başlangıç ödeneği öngörülmüş ve yıl içerisinde ödenek eklenmemiştir. Yılsonu itibarıyla harcama 28.289,00 TL olarak gerçekleşmiştir.

03.7 Mal ve Hizmet Alım Giderleri (Menkul Mal Alım Bakım ve Onarım Giderleri)

Mal ve Hizmet Alım Giderleri (Menkul Mal Alım Bakım ve Onarım Giderleri) ekonomik kodunda 608.000,00 TL başlangıç ödeneği öngörülmüş ve yıl içerisinde 363.526,00 TL ödenek eklenmiştir. 71.000,00 TL ödenek düşülmesi sonucunda toplam ödenek 900.526,00 TL olmuştur. Yılsonu itibarıyla harcama 801.432,00 TL olarak gerçekleşmiştir.

03.8 Mal ve Hizmet Alım Giderleri (Gayrimenkul Mal Bakım ve Onarım Giderleri)

Mal ve Hizmet Alım Giderleri (Gayrimenkul Mal Bakım ve Onarım Giderleri) ekonomik kodunda 192.000 TL başlangıç ödeneği öngörülmüş ve yıl içerisinde 13.000,00 TL ödenek eklenmesi sonucunda toplam ödenek 205.000,00 TL olmuştur. Yılsonu itibarıyla harcama 198.589,00 TL olarak gerçekleşmiştir.

Mal ve Hizmet Alımı Giderleri kaleminden yapılan harcamaların % 74,19'unu tüketime yönelik mal ve malzeme alımları, % 2,16 'sını yolluklar, % 0,19 'unu görev giderleri, % 17,78 'ini hizmet alımları, % 0,16 'sını temsil-tanıtma giderleri, % 4,42'sini

menkul mal alım bakım ve onarım giderleri, % 1,09 'unu gayrimenkul mal alım bakım ve onarım giderleri oluşturmaktadır.

Mal ve Hizmet Alım Giderlerine ilişkin bilgilere aşağıdaki çizelgede yer verilmiştir.

2022 Yıllı Mal ve Hizmet Alım Giderleri Dağılımı

Açıklama	Kesintili Başlangıç Ödeneği	Yıl İçinde Eklenen Ödenek	Yıl İçinde Düşülen Ödenek	Yıl Sonu Ödenek Toplamı	Yıl Sonu Harcama Toplamı	Ödenek Kullanım Oranı (%)
03.2 Mal ve Hizmet Alım Giderleri (Tüketime Yönelik Mal ve Malzeme Alımları)	3.922.000	14.680.102	2997000	15.605.102	13.449.710	86,19%
03.3 Mal ve Hizmet Alım Giderleri (Yolluklar)	464.000	240.105	224.732	479.373	391.826	81,74%
03.4 Mal ve Hizmet Alım Giderleri (Görev Giderleri)	67.000	5.000	0	72.000	35.073	48,71%
03.5 Mal ve Hizmet Alım Giderleri (Hizmet Alımları)	957.000	6.840.380	3668000	4.129.380	3.223.057	78,05%
03.6 Mal ve Hizmet Alım Giderleri (Temsil-Tanıtma Giderleri)	30.000	0	0	30.000	28.289	94,30%
03.7 Mal ve Hizmet Alım Giderleri (Temsil-Tanıtma Giderleri)	608.000	363.526	71000	900.526	801.432	89,00%
03.8 Mal ve Hizmet Alım Giderleri (Gayrimenkul Mal Bakım ve Onarım Giderleri)	192.000	13000	0	205.000	198.589	96,87%
GENEL TOPLAM	6.240.000	22.142.113	6.960.732	21.421.381	18.127.976	84,63%

05 - Cari Transferler

Cari Transferler ekonomik kodunda 2021 yılı başlangıç ödeneği 1.418.000,00 TL iken yapılan eklemelerle toplam ödenek 3.221.743,00 TL, yılsonu gider gerçekleşmesi ise 3.221.305,00 TL olmuştur. 2022 yılı başlangıç ödeneği ise 2.783.000,00 TL iken yapılan eklemelerle toplam ödenek 3.572.500,00 TL, yılsonu gider gerçekleşmesi ise 3.572.113,00 TL olmuştur. 2022 yılı başlangıç ödeneklerinde 2021 yılı başlangıç ödeneklerine göre % 96,26 artış, gerçekleşen giderlere göre ise % 10,89 oranında artış gerçekleşmiştir. 2022 yılı

ödeneklerinin 2021 yılı başlangıç ödeneği, eklenen ödenek, toplam ödenek ve gider gerçekleştirmelerine göre karşılaştırılmasına ilişkin bilgiler aşağıdaki grafikte gösterilmiştir.

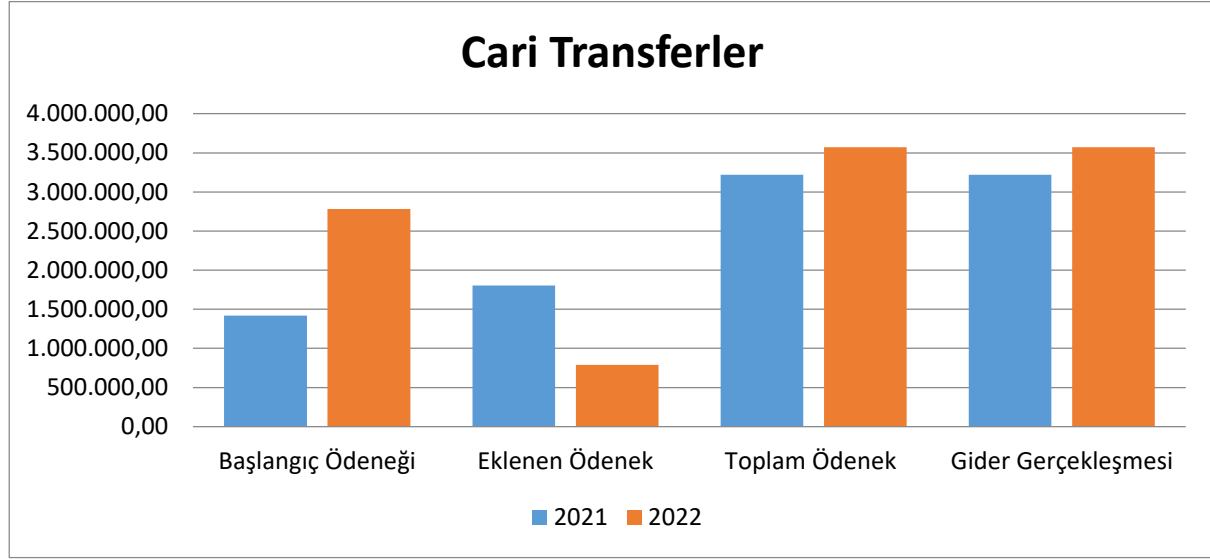

5.1 Cari Transferler (Görevlendirme Giderleri)

Cari Transferler (Görevlendirme Giderleri) ekonomik kodunda 2.029.000,00 TL başlangıç ödeneği öngörülmüş ve yıl içerisinde 782.000,00 TL ödenek eklenmiştir. Toplam ödenek 2.811.000,00 TL olmuştur. Yılısonu itibarıyla harcama 2.810.613,00 TL olarak gerçekleşmiştir.

05.2 Cari Transferler (Hazine Yardımları)

Cari Transferler (Hazine Yardımları) ekonomik kodunda 243.000,00 TL başlangıç ödeneği öngörülmüş, herhangi bir ödenek eklemesi ve düşülmesi yapılmamıştır. Yılısonu itibarıyla harcama 243.000,00 TL olarak gerçekleşmiştir.

05.3 Cari Transferler (Kar Amacı Gütmeyen Transferler)

Cari Transferler (Kar Amacı Gütmeyen Transferler) ekonomik kodunda 511.000 TL başlangıç ödeneği öngörülmüş ve yıl içerisinde 7.500 TL ödenek eklenmiştir. Toplam ödenek 518.500,00 TL olmuştur. Yılısonu itibarıyla harcama 518.500,00 TL olarak gerçekleşmiştir.

Cari Transferlere ilişkin bilgiler aşağıdaki çizelgede yer almaktadır.

2022 Yılı Cari Transferler Dağılımı

Açıklama	Kesintili Başlangıç Ödeneği	Yıl İçinde Eklenen Ödenek	Yıl İçinde Düşülen Ödenek	Yıl Sonu Ödenek Toplamı	Yıl Sonu Harcama Toplamı	Ödenek Kullanım Oranı (%)
05.1 Cari Transferler (Görev Zararları)	2.029.000	782.000	0	2.811.000	2.810.613	99,99%
05.2 Cari Transferler (Hazine Yardımları)	243.000	0	0	243.000	243.000	100,00%
05.3 Cari Transferler (Kar Amacı Gütmeyen Transferler)	511.000	7.500	0	518.500	518.500	100,00%
GENEL TOPLAM	2.783.000	789.500	0	3.572.500	3.572.113	99,99%

06 - Sermaye Giderleri

Sermaye Giderleri ekonomik kodunda 2021 yılı başlangıç ödeneği 18.963.000 TL iken yapılan eklemelerle toplam ödenek 25.663.000 TL, yılsonu gider gerçekleşmesi ise 21.100.533 TL olmuştur. 2022 yılı başlangıç ödeneği ise 28.802.000 TL iken yapılan ekleme ve düşümlerle toplam ödenek 48.402.000 TL, yılsonu gider gerçekleşmesi 35.081.685 TL olmuştur. 2022 yılı başlangıç ödeneğinde 2021 yılı başlangıç ödeneğine göre % 51,89, toplam ödeneğe göre % 88,61, gerçekleşen giderlere göre ise % 66,26 oranında bir artış gerçekleşmiştir. 2022 yılı ödeneklerinin 2021 yılı başlangıç ödeneği, eklenen ödenek, toplam ödenek ve gider gerçekleştirmelerine göre karşılaştırılmasına ilişkin bilgiler aşağıdaki grafikte gösterilmiştir.

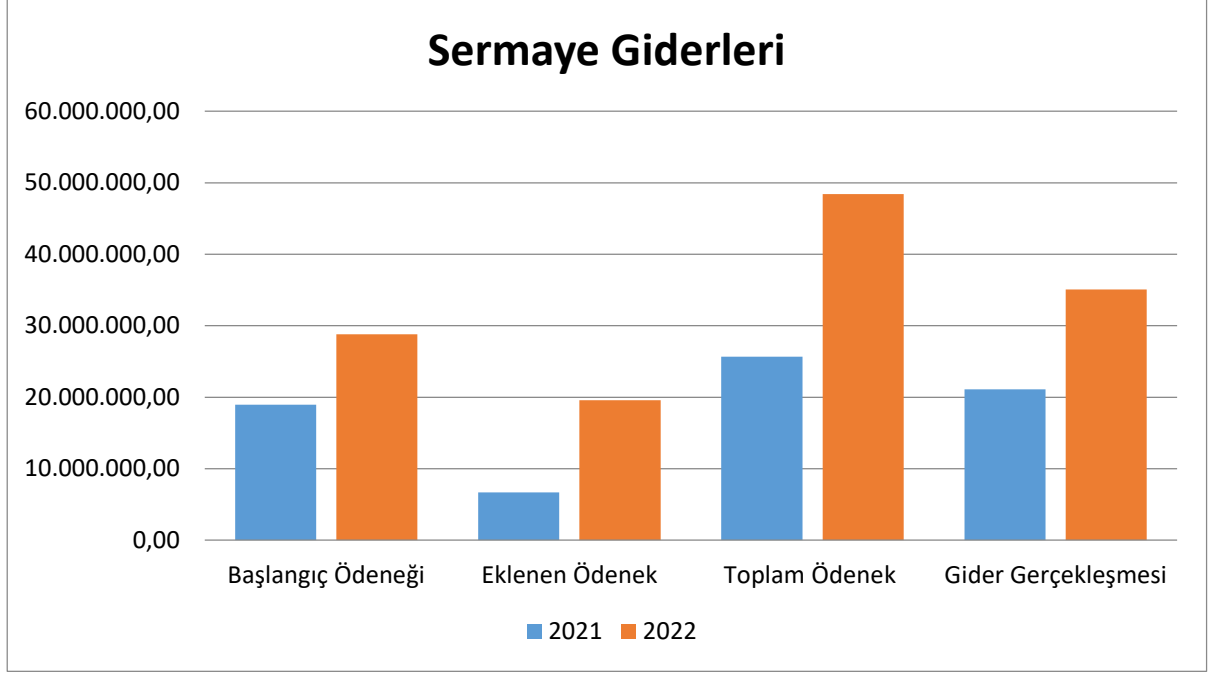

06.1 Sermaye Giderleri (Mamul Mal Alımları)

Sermaye Giderleri (Mamul Mal Alımları) bütçe kanunu ile 12.350.000 TL başlangıç ödeneği verilmiş olup, yatırım likit ödenekten 800.000 TL, 29.06.2022 tarihli ve 7414 sayılı 2022 Yılı Merkezi Yönetim Bütçe Kanunu ile Bağlı Cetvellerinde Değişiklik Yapılmasına Dair Kanunun 1 inci maddesi kapsamında Üniversitemize tahsis edilen Ek Ödeneklerden 9.700.000,00 TL olmak üzere 22.850.000 TL ödenekten, üniversitemizin Rektörlük yeni hizmet binasına taşınması nedeniyle, mekanlar için demirbaş alımı, bilgisayar alımı, büro ve mefruşat alımı ile alt yapı ve fiziki mekanlar için toplam 22.808.996,92 TL harcama yapılmıştır. Geri kalan 41.003,00 TL ödenek yılsonunda tenkis edilmiştir. Harcamanın ödeneğe oranı % 99,82 olarak gerçekleşmiştir.

06.3 Sermaye Giderleri (Gayri Maddi Hak Alımları)

Sermaye Giderleri (Gayri Maddi Hak Alımları) bütçe kanunu ile 400.000 TL başlangıç ödeneği verilmiş olup, Gayri Maddi Hak Alımları giderleri için ödenek gönderme emrine bağlanan 400.000,00 TL ödenekten, Üniversitemizin yazılım ve hak alımları için 269.730,00 TL harcama yapılmış olup, kalan 130.270,00 TL ödenek yılsonunda tenkis edilmiştir.

Harcamanın ödeneğe oranı % 67,43 olarak gerçekleşmiştir.

06.4 Sermaye Giderleri (Gayri Menkul Alımları ve Kamulaştırması)

Sermaye Giderleri (Gayri Menkul Alımları ve Kamulaştırması) bütçe kanunu ile 2.000 TL başlangıç ödeneği verilmiş olup, Gayri Maddi Hak Alımları giderleri için ödenek gönderme emrine bağlanan 2.000,00 TL ödenekten, harcama yapılmamış ve yılsonunda tenkis edilmiştir. Harcamanın ödeneğe oranı %0 olarak gerçekleşmiştir.

06.5 Sermaye Giderleri (Gayri Menkul Sermaye Üretim Giderleri)

Sermaye Giderleri (Gayri Menkul Sermaye Üretim Giderleri) bütçe kanunu ile 13.300.000,00 TL başlangıç ödeneği verilmiş olup, Gayrimenkul Sermaye Üretim Giderleri için ödenek gönderme emrine bağlanan 13.300.000,00 TL ödenekten, Üniversitemizin çevre düzenlemesi ve peyzaj düzenlemeleri master plan ve uygulama projeleri, alt yapı çalışmalarındaki harcamalar için 174.896,00 TL harcama yapılmıştır. Kullanılmayan 11.828.062,00 TL ödenek yılsonunda tenkis edilmiştir. Harcamanın ödeneğe oranı %1,32 olarak gerçekleşmiştir.

06.7 Sermaye Giderleri (Gayri Menkul Büyük Onarım Giderleri)

Sermaye Giderleri (Gayri Menkul Büyük Onarım Giderleri) bütçe kanunu ile 2.750.000,00 TL başlangıç ödeneği verilmiş olup, yatırım likit ödenekten 6.300.000 TL, 29.06.2022 tarihli ve 7414 sayılı 2022 Yılı Merkezi Yönetim Bütçe Kanunu ile Bağlı Cetvellerinde Değişiklik Yapılmasına Dair Kanunun 1 inci maddesi kapsamında 2.800.000,00 TL eklenerek toplam ödenek gönderme emrine bağlanan 11.850.000,00 TL ödenekten, üniversitemizin binalarına ait bakım onarım ve tadilat gideri için toplam 11.828.062,00 TL harcama yapılmıştır. Geri kalan 21.938,00 TL ödenek yılsonunda tenkis edilmiştir. Harcamanın ödeneğe oranı % 99,81 olarak gerçekleşmiştir.

*Sermaye Giderlerine ilişkin bilgiler aşağıdaki çizelgede yer almakta olup dağılımı aşağıdaki grafikte gösterilmiştir. Sermaye giderleri gerçekleştirmelerinin % 65,02'sini mamul

mal alımları, % 0,77 'sini gayri maddi hak alımları, % 0,00'ini Menkul Alımları ve Kamulaştırması, % 0,50 'sini gayrimenkul sermaye üretim giderleri, % 33,72 'sini gayrimenkul büyük onarım giderleri oluşturmaktadır.

2022 Yılı Sermaye Giderleri Dağılımı

Açıklama	Kesintili Başlangıç Ödeneği	Yıl İçinde Eklenen Ödenek	Yıl İçinde Düşülen Ödenek	Yıl Sonu Ödenek Toplamı	Yıl Sonu Harcama Toplamı	Ödenek Kullanım Oranı (%)
06.1 Sermaye Giderleri (Mamul Mal Alımları)	12.350.000	15.100.000	4.600.000	22.850.000	22.808.997	99,82%
06.3 Sermaye Giderleri (Gayri Maddi Hak Alımları)	400.000	0	0	400.000	269.730	67,43%
06.4 Sermaye Giderleri (Menkul Alımları ve Kamulaştırması)	2.000	0	0	2.000	0	0,00%
06.5 Sermaye Giderleri (Gayri Menkul Sermaye Üretim Giderleri)	13.300.000	0	0	13.300.000	174.896	1,32%
06.7 Sermaye Giderleri (Gayri Menkul Büyük Onarım Giderleri)	2.750.000	9.100.000	0	11.850.000	11.828.062	99,81%
GENEL TOPLAM	28.802.000	24.200.000	4.600.000	48.402.000	35.081.685	72,48%

Sermaye Giderleri 2022 Yıl Sonu Harcama Toplamı

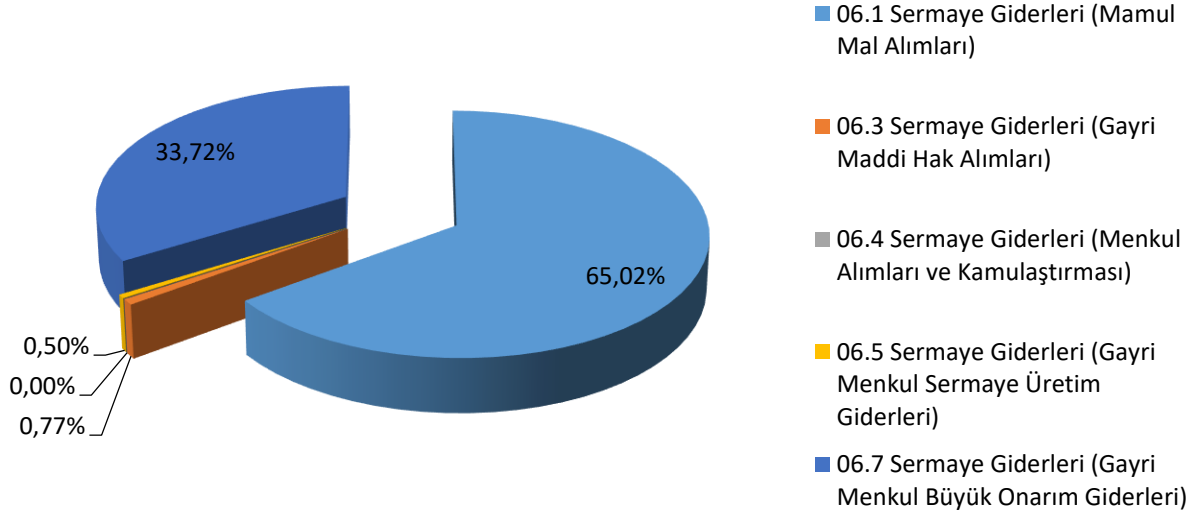

07 - Sermaye Transferleri

Sermaye Transferleri ekonomik kodunda başlangıç ödeneği öngörülmemiş olup herhangi bir ödenek eklemesi ve düşülmesi yapılmamıştır.

2022 Yılı Yatırım Harcamamız

KÜTAHYA SAĞLIK BİLİMLERİ ÜNİVERSİTESİ 2022 YILI YATIRIM ÖDENEĞİNDEN YAPILAN HARCAMALAR											
SEKTÖR	PROJE ADI	Harcama Birimi	BÜTÇE TERTİBİ	YATIRIM ÖDENEĞİ	LİKİT ÖDENEK	REVİZE	EK ÖDENEK	TOPLAM ÖDENEK	HARCAMA	KALAN ÖDENEK	
EĞİTİM	M U H T E L İ F	İdari ve Mali İşler Daire Başkanlığı	06.01	3.000.000,00	800.000,00		5.300.000,00	9.100.000,00	9.098.380,50	1.619,50	
		Bilgi İşlem Daire Başkanlığı	06.01	1.100.000,00			4.400.000,00	5.500.000,00	5.499.651,43	348,57	
		Sağlık Kültür ve Spor Daire Başkanlığı	06.01	250.000,00				250.000,00	248.122,07	1.877,93	
		Bilgi İşlem Daire Başkanlığı	06.03	400.000,00				400.000,00	269.730,00	130.270,00	
		Yapı İşleri ve Teknik Daire Başkanlığı	06.07	2.750.000,00	6.300.000,00			2.800.000,00	11.828.062,16	21.937,84	
		Strateji Geliştirme Daire Başkanlığı*	06.01						0,00	0,00	0,00
		MUHTELİF TOPLAM			7.500.000,00	7.100.000,00	0,00	0,00	12.500.000,00	26.943.946,16	156.053,84
	YAYIN ALIMI	Kütüphane ve Dokümantasyon Daire Bşk.	06.01	1.000.000,00				1.000.000,00	962.976,48	37.023,52	
	ETÜD-PROJE	Yapı İşleri ve Teknik Daire Başkanlığı	06.05	800.000,00				800.000,00	167.189,36	632.810,64	
	DERSLİK VE MERKEZİ BİRİMLER	Yapı İşleri ve Teknik Daire Başkanlığı	06.05	10.000.000,00				10.000.000,00		10.000.000,00	
ALT YAPI	Yapı İşleri ve Teknik Daire Başkanlığı	06.05	2.500.000,00				2.500.000,00	7.706,84	2.492.293,16		
	EĞİTİM SEKTÖRÜ TOPLAM			21.800.000,00	7.100.000,00	0,00	0,00	41.400.000,00	28.081.818,84	13.318.181,16	
SAĞLIK	AĞIZ DIŞ SAĞLIĞI UYGULAMA MERKEZİ	İdari ve Mali İşler Daire Başkanlığı	06.01	2.500.000,00				2.500.000,00	2.499.953,47	46,53	
	SAĞLIK SEKTÖRÜ TOPLAM			2.500.000,00	0,00	0,00	0,00	2.500.000,00	2.499.953,47	46,53	
AR-GE	MERKEZİ ARAŞTIRMA LABORATUVARI	İdari ve Mali İşler Daire Başkanlığı	06.01	4.500.000,00				4.500.000,00	4.499.912,97	87,03	
	AR-GE SEKTÖRÜ TOPLAM			4.500.000,00	0,00	0,00	0,00	4.500.000,00	4.499.912,97	87,03	
YATIRIM TOPLAMI					28.800.000,00	7.100.000,00	0,00	0,00	48.400.000,00	35.081.685,28	13.318.314,72
* 27.07.2022-58014 Rektörlük Makamının Onayı ile birimlerden talep edilen ihtiyaçlarda kullanılmak üzere ihtiyat olarak ayrılan miktar											

Bütçe Gelirleri

5018 sayılı Kamu Mali Yönetimi ve Kontrol Kanunu'nun 15 ve 16 ncı maddeleri, ilgili olduğu yılı ve izleyen iki yılı kapsayan çok yıllık bütçeleme sistemine geçilmesini öngörmektedir. 12'nci maddesinde ise; "Genel yönetim kapsamındaki idarelerin bütçeleri; merkezî yönetim bütçesi, sosyal güvenlik kurumları bütçeleri ve mahallî idareler bütçeleri olarak hazırlanır ve uygulanır. Kamu idarelerince bunlar dışında herhangi bir ad altında bütçe oluşturulamaz." hükmü yer almaktadır.

2022 yılı Bütçe Kanunu ile öngörülen gelirlerimiz;

- Hazine Yardımı: 133.307.000 TL
- Öz Gelirler: 695.000 TL
- Toplam: 134.002.000 TL

2022 yılı Aralık ayı sonu itibarıyla gelirlerimiz;

- Hazine Yardımı: 208.716.000 TL
- Öz Gelirler: 8.013.047,82 TL
- Toplam: 216.729.047,80 TL

Gelir gerçekleştirmelerimizin %96,30'unu alınan bağış ve yardımlar, % 3,70 'ini teşebbüs ve mülkiyet gelirleri ile diğer gelirler oluşturmaktadır.

01 - Teşebbüs ve Mülkiyet Gelirleri

(03) I. düzey gelir kodundan 228.000 TL gelir elde edileceği öngörülmüş olup yılsonu itibarıyla 3.626.067,19 TL gelir elde edilmiştir.

a) Mal ve Hizmet Satış Gelirleri

(03-1) II. düzey gelir kodundan 228.000 TL gelir elde edileceği öngörülmüş olup yılsonu itibarıyla 3.281.196,23 TL gelir elde edilmiştir.

b) Kira Gelirleri

(03-6) II. düzey gelir kodundan gelir elde edileceği öngörülmemiş olup yılsonu itibarıyla 344.870,96 TL gelir elde edilmiştir.

Teşebbüs ve Mülkiyet gelirlerinin % 91,49 'unu mal ve hizmet satış gelirleri, % 9,51'ini kira gelirleri oluşturmaktadır.

02 - Alınan Bağışlar ve Yardımlar

(04) I. düzey gelir kodundan 133.307.000 TL gelir elde edileceği öngörülmüş olup yılsonu itibarıyla 208.916.508,82 TL gelir elde edilmiştir.

a) Yurt Dışından Alınan Bağış ve Yardımlar

(04-01) II. düzey gelir kodunda Cari ve Sermaye toplamında gelir elde edileceği öngörülmemiş olup yılsonu itibarıyla 200.508,82 TL gelir elde edilmiştir.

b) Merkezi Yönetim Bütçesine Dâhil İdarelerden Alınan Bağış ve Yardımlar

(04-2) II. düzey gelir kodunda Cari ve Sermaye toplamında 133.307.000 TL gelir elde edileceği öngörülmüş olup yılsonu itibarıyla 208.716.000,00 TL gelir elde edilmiştir.

Alınan Bağışlar ve Yardımları Gelir gerçekleştirmelerinin %0,10'unu Yurt Dışından Alınan Bağış ve Yardımlar, %99,90'ını Merkezi Yönetim Bütçesine Dâhil İdarelerden Alınan Bağış ve Yardımlar oluşturmaktadır.

03 - Diğer Gelirler

(05) I. düzey gelir kodunda 467.000,00 TL gelir elde edileceği öngörülmüş olup yılsonu itibarıyla 4.186.471,81 TL gelir elde edilmiştir.

a) Faiz Gelirleri

(05-1) II. düzey gelir kodundan gelir elde edileceği öngörülmemiş olup yılsonu itibarıyla 3.424,83 TL gelir elde edilmiştir.

b) Kişi ve Kurumlardan Alınan Paylar

(05-2) II. düzey gelir kodundan 24.000,00 TL gelir elde edileceği öngörülmüş olup yılsonu itibarıyla 458.545,57 TL gelir elde edilmiştir.

c) Para Cezaları

(05-3) II. düzey gelir kodundan gelir elde edileceği öngörülmemiş olup yılsonu itibarıyla 1.839,96 TL gelir elde edilmiştir.

d) Diğer Çeşitli Gelirler

(05-9) II. düzey gelir kodundan gelir kodundan 443.000,00 TL gelir edileceği öngörülmüş olup yılsonu itibarıyla 3.722.661,45 TL gelir elde edilmiştir

Diğer gelir gerçekleştirmelerinin % 0,04 'ünü faiz gelirleri, %10,96'sını kişi ve

kurumlardan alınan paylar, %0,04'ünü para cezaları ve %88,96'sını diğer çeşitli gelirler oluşturmaktadır.

2022 yılı için planlanan öz gelirimiz 695.000,00 TL iken 2022 yılı içerisinde toplam öz gelir gerçekleşmemiz 8.013.047,82 TL olmuştur. Öz gelir gerçekleştirmelerinin % 40,95'ini mal ve hizmet satış gelirleri, % 4,30'unu kira gelirleri,%0,02'sini faiz gelirleri, % 2,50'ini kişi ve kurumlardan alınan paylar, % 0,02'sini para cezaları ve % 52,18'ünü diğer çeşitli gelirler oluşturmaktadır.

Finansman

2022 yılı bütçesinde cari harcamalar karşılığı 104.505.000,00 TL gelir tahmininde bulunulmuştur. Personel sayımızdaki artış ve personel maaşlarında yaşanan artışlardan dolayı Personel Giderleri ve Sosyal Güvenlik Kurumlarına Devlet Primi Giderleri ekonomik kodlarına Personel Giderlerini Karşılama Ödeneğinden 29.190.000,00 TL ödenek aktarılmış, ek bütçe olarak 38.951.685,00 TL ödenek eklenmiştir. Üniversitemiz elektrik, su, yakacak giderleri için 03.02 Tüketime Yönelik Mal ve Malzeme Alımları ekonomik koduna yedek ödenekten 3.000.000,00 TL aktarılmış, ek bütçe olarak da 5.352.000,00 TL eklenmiştir. Posta ve telefon ödemeleri ile hizmet binası kiralama giderleri başta olmak üzere 03.05 Hizmet Alımları ekonomik koduna ek bütçeden 2.000.000,00 TL ödenek eklenmiştir. Yine ek bütçeden 06.01 Mamul Mal Alımları ekonomik koduna 9.700.000,00 TL ve 06.07 Gayrimenkul Büyük Onarım Giderleri ekonomik koduna 2.800.000,00 TL ödenek eklenmiştir. Üniversitemizin Sosyal Güvenlik Kurumuna olan ek karşılık ve faturalı alacaklar karşılığı borcuna istinaden Cumhurbaşkanlığı Strateji Bütçe Başkanlığı tarafından kurumlar arası aktarılma olarak 782.000,00 TL ödenek aktarılmıştır.

Toplam 232.963.450,00 TL hazine yardımı tahakkuku yapılmış, bu tahakkuktan 2022 yılında hazine tarafından 211.016.000,00 TL gelir elde edilmiştir. Gelirin tahakkuka oranı %90,58 olarak gerçekleşmiştir. Kalan 21.947.450,00 TL'lik kısmı 2023 yılında tahsil edilecektir.

2022 Yılı Gelirleri

2022 YILI BÜTÇE GELİRLERİ					
GELİR EKONOMİK KOD	GELİR	PLANLANAN GELİR	GERÇEKLEŞEN	DURUM	Gerçekleşme Oranı (%)
03.1.1.01	Şartname, Basılı Evrak, Form Satış Gelirleri	1.000,00	0,00	-1.000,00	0,00
03.1.2.03	Avukatlık Vekalet Ücreti Gelirleri	0,00	1.336,00	1.336,00	
03.1.2.29	Birinci Öğretimden Elde Edilen Gelirler	113.000,00	2.138.349,00	2.025.349,00	1.892,34
03.1.2.30	Sınav, Kayıt ve Bunlara İlişkin Diğer Hizmet Gelirleri	0,00	0,00	0,00	
03.1.2.31	İkinci Öğretimden Elde Edilen Gelirler	113.000,00	117.100,50	4.100,50	103,63
03.1.2.33	Tezsiz Yüksek Lisans Gelirleri	0,00	307.150,00	307.150,00	
03.1.2.34	Tezli Yüksek Lisans Gelirleri	0,00	14.952,00	14.952,00	
03.1.2.35	Doktora Gelirleri	1.000,00	0,00	-1.000,00	0,00
03.1.2.98	667 Sayılı KHK Kapsamında Tahsil Edilen Eğitim-Öğretim Ücretleri	0,00	43.437,85	43.437,85	
03.1.2.99	Diğer hizmet gelirleri	0,00	658.870,88	658.870,88	
03.6.1.99	Diğer Taşınmaz Kira Gelirleri	0,00	344.870,96	344.870,96	
04.1.1.01	AB' den Alınan Bağış ve Yardımlar	0,00	200.508,82	200.508,82	
04.2.1.01	Hazine Yardımı	104.505.000,00	172.714.000,00	68.209.000,00	165,27
04.2.2.01	Hazine Yardımı	28.802.000,00	36.002.000,00	7.200.000,00	125,00
05.1.9.01	Kişilerden Alacaklar Faizleri	0,00	1.641,79	1.641,79	
05.1.9.03	Mevduat Faizleri	0,00	0,00	0,00	
05.1.9.99	Diğer Faizler	0,00	1.783,04	1.783,04	
05.2.6.16	Araştırma Projeleri Gelirleri Payı	24.000,00	458.545,57	434.545,57	1.910,61
05.3.2.99	Diğer İdari Para Cezaları	0,00	1.839,96	1.839,96	
05.9.1.06	Kişilerden Alacaklar	0,00	469.340,80	469.340,80	
05.9.1.19	Öğrenci Katkı Payı Telafi Gelirleri	443.000,00	2.568.550,20	2.125.550,20	579,81
05.9.1.99	Yukarıda Tanımlanmayan Diğer Çeşitli Gelirler	0,00	684.770,45	684.770,45	
TOPLAM		134.002.000,00	216.729.047	82.727.047,82	161,74

Temel Mali Tablolar

BİLANÇO

Kamu İdaresi Kodu		517			Yıl:2022				
Kamu İdaresi Adı		KÜTAHYA SAĞLIK BİLİMLERİ ÜNİVERSİTESİ							
AKTİF HESAPLAR				PASİF HESAPLAR					
	2020 YILI	2021 YILI	2022 YILI		2020 YILI	2021 YILI	2022 YILI		
1	DÖNEM VARLIKLAR	14.059.806,84	21.522.282,13	34.693.299,29	3	KISA VADELİ YABANCI KAYNAKLAR	1.841.810,21	3.910.211,19	4.729.386,49
10	HAZİR DEĞERLER	4.450.674,19	396.934,50	596.298,31	32	FAALİYET BORÇLARI	1.109.890,27	2.064.729,70	296.159,39
	102 BANKA HESABI	4.201.524,02	0,00	2.062,76	320	BÜTÇE EMANETLERİ HESABI	1.109.890,27	2.064.729,70	296.159,39
	104 PROJE ÖZEL HESABI	249.150,17	396.934,50	594.235,55	33	EMANET YABANCI KAYNAKLAR	61.134,32	309.626,62	1.348.628,28
12	FAALİYET ALACAKLARI	5.324.207,61	5.789.283,01	22.411.937,08	330	ALINAN DEPOZİTO VE TEMİNATLAR HESABI	55.834,50	302.703,32	397.073,41
	120 GELİRLERDEN ALACAKLAR HESABI	5.324.207,61	5.636.282,51	22.280.536,58	333	EMANETLER HESABI	5.299,82	6.923,30	951.554,87
	121 GELİRLERDEN TAKİPLİ ALACAKLAR HESABI	0,00	131.400,50	131.400,50	36	ÖDENECEK DİĞER YÜKÜMLÜLÜKLER	670.785,62	1.535.854,87	3.084.598,82
	126 VERİLEN DEPOZİTO VE TEMİNATLAR HESABI	0,00	21.600,00	0,00	360	ÖDENECEK VERGİ VE FONLAR HESABI	596.581,78	970.117,37	2.267.779,27
13	KURUM ALACAKLARI	0,00	9.149.937,77	2.590.243,36	361	ÖDENECEK SOSYAL GÜVENLİK KESİTLERİ HESABI	71.856,05	188.028,09	470.366,84
	135 TEK HAZİNE KURUMLAR HESABINDAN ALACAKLAR HESABI	0,00	9.149.937,77	2.590.243,36	362	FONLAR VEYA DİĞER KAMU İDARELERİ ADINA YAPILAN TAHSİLAT HESABI	2.347,79	6.435,11	10.514,30
14	DİĞER ALACAKLAR	104.083,20	127.606,19	113.938,71	368	VADESI GEÇMİŞ, ERTELENMİŞ VEYA TAKSİTLENDİRİLMİŞ VERGİ VE DİĞER YÜKÜMLÜLÜKLER HESABI	0,00	371.274,30	335.938,41
	140 KİŞİLERDEN ALACAKLAR HESABI	104.083,20	127.606,19	113.938,71	4	UZUN VADELİ YABANCI KAYNAKLAR	932.496,24	1.452.309,49	3.709.592,29
15	STOKLAR	1.863.118,65	2.943.811,14	1.411.642,91	43	DİĞER BORÇLAR	5.580,00	7.680,00	66.693,38
	150 İLK MADDE VE MALZEME HESABI	1.863.118,65	2.943.811,14	1.411.642,91	430	ALINAN DEPOZİTO VE TEMİNATLAR HESABI	5.580,00	7.680,00	66.693,38
16	ÖN ÖDEMELER	2.313.074,82	3.114.709,52	7.569.238,92	47	BORÇ VE GİDER KARŞILIKLARI	926.916,24	1.444.629,49	3.642.898,91
	162 BÜTÇE DIŞI AVANS VE KREDİLER HESABI	2.313.074,82	3.114.709,52	7.569.238,92	472	KIDEM TAZMİNATI KARŞILIĞI HESABI	926.916,24	1.444.629,49	3.642.898,91
18	GELECEK AYLARA AİT GİDERLER VE GELİR TAHAKKUKLARI	4.648,37	0,00	0,00	5	ÖZ KAYNAKLAR	17.419.317,63	27.339.808,10	463.729.254,67
	181 GELİR TAHAKKUKLARI HESABI	4.648,37	0,00	0,00	50	NET DEĞER	0,00	0,00	20.628,08
2	DURAN VARLIKLAR	6.133.817,24	11.180.046,65	437.474.934,16	500	NET DEĞER HESABI	0,00	0,00	20.628,08
	22 FAALİYET ALACAKLARI	113.430,60	139.285,39	655.786,68	57	GEÇMİŞ YILLAR OLUMLU FAALİYET SONUÇLARI	65.008.022,31	143.986.515,61	258.546.020,68
	220 GELİRLERDEN ALACAKLAR HESABI	900,00	0,00	36.323,70	570	GEÇMİŞ YILLAR OLUMLU FAALİYET SONUÇLARI HESABI	65.008.022,31	143.986.515,61	258.546.020,68
	226 VERİLEN DEPOZİTO VE TEMİNATLAR HESABI	112.530,60	139.285,39	619.462,98	58	GEÇMİŞ YILLAR OLUMSUZ FAALİYET SONUÇLARI	-54.589.559,28	-126.567.197,98	-231.206.212,58
24	MALİ DURAN VARLIKLAR	1.000,00	1.000,00	1.000,00	580	GEÇMİŞ YILLAR OLUMSUZ FAALİYET SONUÇLARI HESABI (-)	-54.589.559,28	-126.567.197,98	-231.206.212,58
	242 DÖNER SERMAYELİ KURULUŞLARA YATIRILAN SERMAYELER HESABI	1.000,00	1.000,00	1.000,00	59	DÖNEM FAALİYET SONUÇLARI	7.000.854,60	9.920.490,47	436.368.818,49
25	MADDİ DURAN VARLIKLAR	6.019.386,64	11.039.761,26	436.818.147,48	590	DÖNEM OLUMLU FAALİYET SONUCU HESABI	7.000.854,60	9.920.490,47	436.368.818,49
	251 YERALTI VE YERÜSTÜ DÜZENLERİ HESABI	404.276,65	404.276,65	404.276,65					
	252 BİNALAR HESABI	0,00	318.600,00	425.747.141,75					
	253 TESİS, MAKİNE VE CİHAZLAR HESABI	9.734.162,47	12.815.625,06	21.491.507,86					
	254 TAŞITLAR HESABI	163.864,83	163.864,83	1.172.570,64					
	255 DEMİRBAŞLAR HESABI	12.262.227,87	22.718.019,15	33.711.168,08					
	257 BİRİKİMİŞ AMORTİSMANLAR VE DEĞER DÜŞÜKLÜĞÜ KARŞILIĞI	-16.545.145,18	-25.380.624,43	-45.708.517,50					

BİLANÇO

Kamu İdaresi Kodu 517

Yıl:2022

Kamu İdaresi Adı KÜTAHYA SAĞLIK BİLİMLERİ ÜNİVERSİTESİ

AKTİF HESAPLAR										
	2020 YILI	2021 YILI	2022 YILI							
HESABI (-)										
26	MADDİ OLMAYAN DURAN VARLIKLAR	0,00	0,00	0,00						
260	HAKLAR HESABI	1.527.956,12	1.895.757,86	2.123.327,34						
268	BİRİKİMİŞ AMORTİSMANLAR VE DEĞER DÜŞÜKLÜĞÜ KARŞILIĞI HESABI (-)	-1.527.956,12	-1.895.757,86	-2.123.327,34						
29	DİĞER DURAN VARLIKLAR	0,00	0,00	0,00						
294	ELDEN ÇIKARILACAK STOKLAR VE MADDİ DURAN VARLIKLAR HESABI	0,00	301.406,23	372.114,29						
299	BİRİKİMİŞ AMORTİSMANLAR HESABI (-)	0,00	-301.406,23	-372.114,29						
AKTİF TOPLAMI				20.193.624,08	32.702.328,78	472.168.233,45	PASİF TOPLAMI	20.193.624,08	32.702.328,78	472.168.233,45

Bilanço Dipnotları :				
	2020 YILI	2021 YILI	2022 YILI	
910	ALINAN TEMİNAT MEKTUPLARI HESABI	444.600,20	918.257,60	2.190.276,40
911	ALINAN TEMİNAT MEKTUPLARI EMANETLERİ HESABI	444.600,20	918.257,60	2.190.276,40
920	GİDER TAAHHÜTLERİ HESABI	1.017.600,00	450.095,98	7.105.137,00
921	GİDER TAAHHÜTLERİ KARŞILIĞI HESABI	1.017.600,00	450.095,98	7.105.137,00
948	BAŞKA BİRİMLER ADINA İZLENEN ALACAKLAR HESABI	885.557,15	745.471,34	803.917,25
949	BAŞKA BİRİMLER ADINA İZLENEN ALACAK EMANETLERİ HESABI	885.557,15	745.471,34	803.917,25
962	YÜKSEKÖĞRETİM KURUMLARI BİLİMSEL PROJELER HESABI	99.338,25	110.285,15	587.362,48
963	BİLİMSEL PROJELER KARŞILIĞI HESABI	99.338,25	110.285,15	587.362,48
998	DİĞER NAZİM HESAPLAR HESABI	11.340.539,05	11.780.373,62	13.816.466,72
999	DİĞER NAZİM HESAPLAR KARŞILIĞI HESABI	11.340.539,05	11.780.373,62	13.816.466,72

31.12.2022 TARİHİNDE SONA EREN DÖNEME AİT ÖZKAYNAK DEĞİŞİM TABLOSU

	2021			2022		
	ÖNCEKİ DÖNEM BAŞI BAKİYESİ	ÖNCEKİ DÖNEM İÇİ HAREKETLER	ÖNCEKİ DÖNEM SONU BAKİYESİ	DÖNEM BAŞI BAKİYESİ	DÖNEM İÇİ HAREKETLER	DÖNEM SONU BAKİYESİ
NET DEĞER	0,00	0,00	0,00	0,00	20.628,08	20.628,08
A- Denge Kayıtları	0,00	0,00	0,00	0,00	0,00	0,00
B- Varlık Envanteri	0,00	0,00	0,00	0,00	20.628,08	20.628,08
C- Yükümlülük Envanteri	0,00	0,00	0,00	0,00	0,00	0,00
Ç- Değer Hareketleri Sonuç Hesabından Aktarılanlar	0,00	0,00	0,00	0,00	0,00	0,00
D- Enflasyon Düzeltme Farkları						
E- Diğer	0,00	0,00	0,00	0,00	0,00	0,00
DEĞER HAREKETLERİ	0,00	0,00	0,00	0,00	0,00	0,00
YEDEKLER						
GEÇMİŞ YILLAR OLUMLU FAALİYET SONUÇLARI	143.986.515,61	0,00	143.986.515,61	258.546.020,68	0,00	258.546.020,68
GEÇMİŞ YILLAR OLUMSUZ FAALİYET SONUÇLARI	-126.567.197,98	0,00	-126.567.197,98	-231.206.212,58	0,00	-231.206.212,58
DÖNEM FAALİYET SONUÇLARI	0,00	9.920.490,47	9.920.490,47	0,00	436.368.818,49	436.368.818,49
Muhasebe Politikalarındaki Değişiklikler						

BÜTÇELENEB VE GERÇEKLEŞEN TUTARLARIN KARŞILAŞTIRMA TABLOSU

	Bütçelenen Tutarlar		Gerçekleşen Tutar
	Bütçe Ödeneđi / Gelir Tahmini	Nihai Ödenek	
Kamu İdaresi Kodu	517		Yıl: 2022
Kamu İdaresi Adı	KÜTAHYA SAĐLIK BİLİMLERİ ÜNİVERSİTESİ		
TAHSİLATLAR			
Vergi Gelirleri	0,00	0,00	0,00
Sosyal Güvenlik Gelirleri	0,00	0,00	0,00
Teşebbüs ve Mülkiyet Gelirleri	228.000,00	0,00	3.896.153,85
Alınan Bağış ve Yardımlar İle Özel Gelirler	133.307.000,00	0,00	208.916.508,82
Diđer Gelirler	467.000,00	0,00	4.188.260,06
Sermaye Gelirleri	0,00	0,00	0,00
Alacaklardan Tahsilat	0,00	0,00	0,00
Red ve İadeler (-)	0,00	0,00	271.874,91
Toplam Tahsilatlar	134.002.000,00	0,00	216.729.047,82
ÖDEMELER			
Personel Giderleri	82.865.000,00	143.776.129,11	143.711.116,07
Sosyal Güvenlik Kurumlarına Devlet Primi Giderleri	13.312.000,00	20.750.360,00	20.744.814,50
Mal ve Hizmet Alım Giderleri	6.240.000,00	21.421.380,83	18.127.975,97
Faiz Giderleri	0,00	0,00	0,00
Cari Transferler	2.783.000,00	3.572.500,00	3.572.113,34
Sermaye Giderleri	28.802.000,00	48.402.000,00	35.081.685,28
Sermaye Transferleri	0,00	0,00	0,00
Borç Verme	0,00	0,00	0,00
Yedek Ödenekler	0,00	0,00	0,00
Toplam Ödemeler	134.002.000,00	237.922.369,94	221.237.705,16
NET TAHSİLATLAR/ÖDEMELER			0,98

FAALİYET AÇIKLAMALARI			
Program	Alt Program	Faaliyet	Açıklama
ARAŞTIRMA, GELİŞTİRME VE YENİLİK	ARAŞTIRMA ALTYAPILARI	Yükseköğretim Kurumları Araştırma Altyapısı Kurulması ve Geliştirilmesi	2547 Sayılı Yükseköğretim Kanunu'na istinaden hizmet sunulmaktadır.
ARAŞTIRMA, GELİŞTİRME VE YENİLİK	YÜKSEKÖĞRETİM MDE BİLİMSEL ARAŞTIRMA VE GELİŞTİRME	Yükseköğretim Kurumları Temel Araştırma Hizmetleri	2547 Sayılı Yükseköğretim Kanunu'na istinaden hizmet sunulmaktadır.
ARAŞTIRMA, GELİŞTİRME VE YENİLİK	YÜKSEKÖĞRETİM MDE BİLİMSEL ARAŞTIRMA VE GELİŞTİRME	Yükseköğretim Kurumlarının Bilimsel Araştırma Projeleri	2547 Sayılı Yükseköğretim Kanunu'na istinaden hizmet sunulmaktadır.
HAYAT BOYU ÖĞRENME	YÜKSEKÖĞRETİM KURUMLARI SÜREKLİ EĞİTİM FAALİYETLERİ	Toplum Hizmetine Sunulan Eğitim Programları, Kurs ve Seminerler	2547 Sayılı Yükseköğretim Kanunu'na istinaden hizmet sunulmaktadır.
HAYAT BOYU ÖĞRENME	YÜKSEKÖĞRETİM KURUMLARI SÜREKLİ EĞİTİM FAALİYETLERİ	Yükseköğretim Kurumları Sosyal Sorumluluk Projeleri	2547 Sayılı Yükseköğretim Kanunu'na istinaden hizmet sunulmaktadır.
TEDAVİ EDİCİ SAĞLIK	TEDAVİ HİZMETLERİ	Ağız ve Diş Sağlığı Hizmetleri	2547 Sayılı Yükseköğretim Kanunu'na istinaden hizmet sunulmaktadır.
TEDAVİ EDİCİ SAĞLIK	TEDAVİ HİZMETLERİ	Sağlık Hizmeti Sunumunda İhtiyaç Duyulan Tıbbi Cihaz, Malzeme ve İlaç Alımı	4734 Sayılı Kamu İhale Kanunu ve 5018 Sayılı Kamu Mali Yönetimi ve Kontrol Kanununa istinaden hizmet yürütülmektedir.
TEDAVİ EDİCİ SAĞLIK	TEDAVİ HİZMETLERİ	Üniversite Genel Hastane Hizmetleri	
TEDAVİ EDİCİ SAĞLIK	TEDAVİ HİZMETLERİ	Üniversite İhtisas Hastanesi Hizmetleri	
YÖNETİM VE DESTEK PROGRAMI	TEFTİŞ, DENETİM VE DANIŞMANLIK HİZMETLERİ	Diğer Teftiş, Denetim ve Danışmanlık Hizmetleri	5018 Sayılı Kamu Mali Yönetimi ve Kontrol Kanunu ve 6085 Sayılı Sayıştay Kanunu'na istinaden hizmet sunulmaktadır.
YÖNETİM VE DESTEK PROGRAMI	TEFTİŞ, DENETİM VE DANIŞMANLIK HİZMETLERİ	Hukuki Danışmanlık ve Muhakemat Hizmetleri	20547 Sayılı Kanun ve 5018 Sayılı Kamu Mali Yönetimi ve Kontrol Kanunu'na istinaden hizmet sunulmaktadır.

YÖNETİM VE DESTEK PROGRAMI	TEFTİŞ, DENETİM VE DANIŞMANLIK HİZMETLERİ	İç Denetim	5018 Sayılı Kamu Mali Yönetimi ve Kontrol Kanunu'na istinaden hizmet sunulmaktadır.
YÖNETİM VE DESTEK PROGRAMI	TEFTİŞ, DENETİM VE DANIŞMANLIK HİZMETLERİ	Kamuoyu İlişkilerinin Yürütülmesi	
YÖNETİM VE DESTEK PROGRAMI	TEFTİŞ, DENETİM VE DANIŞMANLIK HİZMETLERİ	Kurumsal Uluslararası İşbirliği Faaliyetleri	
YÖNETİM VE DESTEK PROGRAMI	TEFTİŞ, DENETİM VE DANIŞMANLIK HİZMETLERİ	Teftiş, İnceleme ve Soruşturma	
YÖNETİM VE DESTEK PROGRAMI	ÜST YÖNETİM, İDARİ VE MALİ HİZMETLER	Bilgi Teknolojilerine Yönelik Faaliyetler	2547 Sayılı Yükseköğretim Kanunu'na istinaden hizmet sunulmaktadır.
YÖNETİM VE DESTEK PROGRAMI	ÜST YÖNETİM, İDARİ VE MALİ HİZMETLER	Diğer Destek Hizmetleri	4734 Sayılı Kamu İhale Kanunu, 4735 Sayılı Kamu İhale Sözleşmeleri Kanunu ve 5018 Sayılı Kamu Mali Yönetimi ve Kontrol Kanunu'na istinaden hizmet sunulmaktadır.
YÖNETİM VE DESTEK PROGRAMI	ÜST YÖNETİM, İDARİ VE MALİ HİZMETLER	Genel Destek Hizmetleri	4734 Sayılı Kamu İhale Kanunu, 4735 Sayılı Kamu İhale Sözleşmeleri Kanunu ve 5018 Sayılı Kamu Mali Yönetimi ve Kontrol Kanunu'na istinaden hizmet sunulmaktadır.
YÖNETİM VE DESTEK PROGRAMI	ÜST YÖNETİM, İDARİ VE MALİ HİZMETLER	İnsan Kaynakları Yönetimine İlişkin Faaliyetler	2547 Sayılı Kanun ve 657 Sayılı Kanuna istinaden hizmet sunulmaktadır.
YÖNETİM VE DESTEK PROGRAMI	ÜST YÖNETİM, İDARİ VE MALİ HİZMETLER	İnşaat ve Yapı İşlerinin Yürütülmesi	4734 Sayılı Kamu İhale Kanunu, 4735 Sayılı Kamu İhale Sözleşmeleri Kanunu ve 5018 Sayılı Kamu Mali Yönetimi ve Kontrol Kanunu'na istinaden hizmet sunulmaktadır.
YÖNETİM VE DESTEK PROGRAMI	ÜST YÖNETİM, İDARİ VE MALİ HİZMETLER	Özel Kalem Hizmetleri	2547 Sayılı Yükseköğretim Kanunu'na istinaden hizmet sunulmaktadır.
YÖNETİM VE DESTEK PROGRAMI	ÜST YÖNETİM, İDARİ VE MALİ HİZMETLER	Strateji Geliştirme ve Mali Hizmetler	5018 Sayılı Kamu Mali Yönetimi ve Kontrol Kanununa istinaden hizmet sunulmaktadır.
YÖNETİM VE DESTEK PROGRAMI	ÜST YÖNETİM, İDARİ VE MALİ HİZMETLER	Taşınmaz Mal Gelirleriyle Yürütülecek Hizmetler	

YÖNETİM VE DESTEK PROGRAMI	ÜST YÖNETİM, İDARİ VE MALİ HİZMETLER	Yükseköğretimde Öğrencilere Yönelik İdari Hizmetler	
YÜKSEKÖĞRETİM	ÖĞRETİM ELEMANLARINA SAĞLANAN BURS VE DESTEKLER	Araştırma Görevlileri Yurtdışı Araştırma Bursu Hizmetleri	2547 Sayılı Yükseköğretim Kanunu'na istinaden hizmet sunulmaktadır.
YÜKSEKÖĞRETİM	ÖĞRETİM ELEMANLARINA SAĞLANAN BURS VE DESTEKLER	Öğretim Elemanları Yurtdışı Yabancı Dil Bursu Hizmetleri	2547 Sayılı Yükseköğretim Kanunu'na istinaden hizmet sunulmaktadır.
YÜKSEKÖĞRETİM	ÖĞRETİM ELEMANLARINA SAĞLANAN BURS VE DESTEKLER	Öğretim Üyesi Yetiştirme Programı ve Yurtdışı Destek Hizmetleri	2547 Sayılı Yükseköğretim Kanunu'na istinaden hizmet sunulmaktadır.
YÜKSEKÖĞRETİM	ÖN LİSANS EĞİTİMİ, LİSANS EĞİTİMİ VE LİSANSÜSTÜ EĞİTİM	Doktora Öğrencilerine Yönelik Burs Hizmetleri	2547 Sayılı Yükseköğretim Kanunu'na istinaden hizmet sunulmaktadır.
YÜKSEKÖĞRETİM	ÖN LİSANS EĞİTİMİ, LİSANS EĞİTİMİ VE LİSANSÜSTÜ EĞİTİM	Doktora ve Tıpta Uzmanlık Eğitimi	2547 Sayılı Yükseköğretim Kanunu'na istinaden hizmet sunulmaktadır.
YÜKSEKÖĞRETİM	ÖN LİSANS EĞİTİMİ, LİSANS EĞİTİMİ VE LİSANSÜSTÜ EĞİTİM	Fen ve Mühendislik Bilimleri Öğrencilerinin Uygulamalı Eğitimi	2547 Sayılı Yükseköğretim Kanunu'na istinaden hizmet sunulmaktadır.
YÜKSEKÖĞRETİM	ÖN LİSANS EĞİTİMİ, LİSANS EĞİTİMİ VE LİSANSÜSTÜ EĞİTİM	Galatasaray Üniversitesine Bağlı İlk ve Orta Öğretim Hizmetleri	
YÜKSEKÖĞRETİM	ÖN LİSANS EĞİTİMİ, LİSANS EĞİTİMİ VE LİSANSÜSTÜ EĞİTİM	Lisans Öğrencilerine Yönelik Burs Hizmetleri	2547 Sayılı Yükseköğretim Kanunu'na istinaden hizmet sunulmaktadır.
YÜKSEKÖĞRETİM	ÖN LİSANS EĞİTİMİ, LİSANS EĞİTİMİ VE LİSANSÜSTÜ EĞİTİM	Mimar Sinan Güzel Sanatlar Üniversitesi Resim ve Heykel Müzesi Faaliyetleri	

YÜKSEKÖĞRETİM	ÖN LİSANS EĞİTİMİ, LİSANS EĞİTİMİ VE LİSANSÜSTÜ EĞİTİM	OSB Meslek Yüksekokulları Eğitim Desteği	2547 Sayılı Yükseköğretim Kanunu'na istinaden hizmet sunulmaktadır.
YÜKSEKÖĞRETİM	ÖN LİSANS EĞİTİMİ, LİSANS EĞİTİMİ VE LİSANSÜSTÜ EĞİTİM	Yabancı Uyruklu Öğrenci Programı Kapsamında Yürütülen Hizmetler	2547 Sayılı Yükseköğretim Kanunu'na istinaden hizmet sunulmaktadır.
YÜKSEKÖĞRETİM	ÖN LİSANS EĞİTİMİ, LİSANS EĞİTİMİ VE LİSANSÜSTÜ EĞİTİM	Yükseköğretim Kurumları Açıköğretim	
YÜKSEKÖĞRETİM	ÖN LİSANS EĞİTİMİ, LİSANS EĞİTİMİ VE LİSANSÜSTÜ EĞİTİM	Yükseköğretim Kurumları Bilgi ve Kültürel Kaynaklar ile Sportif Altyapının Geliştirilmesi Hizmetleri	2547 Sayılı Yükseköğretim Kanunu'na istinaden hizmet sunulmaktadır.
YÜKSEKÖĞRETİM	ÖN LİSANS EĞİTİMİ, LİSANS EĞİTİMİ VE LİSANSÜSTÜ EĞİTİM	Yükseköğretim Kurumları Birinci Öğretim	2547 Sayılı Yükseköğretim Kanunu'na istinaden hizmet sunulmaktadır.
YÜKSEKÖĞRETİM	ÖN LİSANS EĞİTİMİ, LİSANS EĞİTİMİ VE LİSANSÜSTÜ EĞİTİM	Yükseköğretim Kurumları İkinci Öğretim	2547 Sayılı Yükseköğretim Kanunu'na istinaden hizmet sunulmaktadır.
YÜKSEKÖĞRETİM	ÖN LİSANS EĞİTİMİ, LİSANS EĞİTİMİ VE LİSANSÜSTÜ EĞİTİM	Yükseköğretim Kurumları Tezsiz Yüksek Lisans	
YÜKSEKÖĞRETİM	ÖN LİSANS EĞİTİMİ, LİSANS EĞİTİMİ VE LİSANSÜSTÜ EĞİTİM	Yükseköğretim Kurumları Uluslararası Ortak Eğitim ve Öğretim Programı	2547 Sayılı Yükseköğretim Kanunu'na istinaden hizmet sunulmaktadır.
YÜKSEKÖĞRETİM	ÖN LİSANS EĞİTİMİ, LİSANS EĞİTİMİ VE LİSANSÜSTÜ EĞİTİM	Yükseköğretim Kurumları Uzaktan Eğitim	2547 Sayılı Yükseköğretim Kanunu'na istinaden hizmet sunulmaktadır.

YÜKSEKÖĞRETİM	ÖN LİSANS EĞİTİMİ, LİSANS EĞİTİMİ VE LİSANSÜSTÜ EĞİTİM	Yükseköğretim Kurumları Yaz Okulları	
YÜKSEKÖĞRETİM	YÜKSEKÖĞRETİMDE MDE ÖĞRENCİ YAŞAMI	Yükseköğretimde Barınma Hizmetleri	2547 Sayılı Yükseköğretim Kanunu'na istinaden hizmet sunulmaktadır.
YÜKSEKÖĞRETİM	YÜKSEKÖĞRETİMDE MDE ÖĞRENCİ YAŞAMI	Yükseköğretimde Beslenme Hizmetleri	2547 Sayılı Yükseköğretim Kanunu'na istinaden hizmet sunulmaktadır.
YÜKSEKÖĞRETİM	YÜKSEKÖĞRETİMDE MDE ÖĞRENCİ YAŞAMI	Yükseköğretimde Kültür ve Spor Hizmetleri	2547 Sayılı Yükseköğretim Kanunu'na istinaden hizmet sunulmaktadır.
YÜKSEKÖĞRETİM	YÜKSEKÖĞRETİMDE MDE ÖĞRENCİ YAŞAMI	Yükseköğretimde Öğrenci Yaşamına İlişkin Diğer Hizmetler	2547 Sayılı Yükseköğretim Kanunu'na istinaden hizmet sunulmaktadır.
YÜKSEKÖĞRETİM	YÜKSEKÖĞRETİMDE MDE ÖĞRENCİ YAŞAMI	Yükseköğretimde Sağlık Hizmetleri	2547 Sayılı Yükseköğretim Kanunu'na istinaden hizmet sunulmaktadır.

B. Performans Bilgileri

Stratejik Plan Değerlendirme Tabloları

KALİTE GÜVENCE SİSTEMİ STRATEJİK ALANI										
Amaç (A1) Üniversiteyi Kurumsal Akreditasyon Programına Hazırlamak										
Hedef (H 1.1) Akredite olan program sayısının artırılması										
Performans göstergeleri	Hedefe Etkisi (%)	Plan Dönemi Başlangıç Değeri	2022		2023	2024	2025	2026	İzleme Sıklığı	Raporlama Sıklığı
			Hedef	Gerçekleşen						
PG 1.1.1 Gözden geçirilen ve güncellenen program sayısı	50	2	9	10	10	11	12	13	6 Ay	Yıllık
PG 1.1.2 Akredite olan program sayısı	50	-	1	1	2	3	4	5	6 Ay	Yıllık
KALİTE GÜVENCE SİSTEMİ STRATEJİK ALANI										
Amaç (A1) Üniversiteyi Kurumsal Akreditasyon Programına Hazırlamak										
Hedef (H1.2) Kurumsal akreditasyon programına uygun faaliyet gösteren birim sayısının artırılması										

Performans göstergeleri	Hedefe Etkisi (%)	Plan Dönemi Başlangıç Değeri	2022		2023	2024	2025	2026	İzleme Sıklığı	Raporlama Sıklığı
			Hedef	Gerçekleşen						
PG 1.2.1 Akran değerlendirmesi yapılan program sayısı	100	-	1	0	2	3	4	5	6 Ay	Yıllık
EĞİTİM-ÖĞRETİM STRATEJİK ALANI										
Amaç (A2) Eğitim-Öğretimin kalitesini geliştirmek										
Hedef (H2.1) Eğitim öğretim fiziki altyapısının geliştirilmesi										
Performans göstergeleri	Hedefe Etkisi (%)	Plan Dönemi Başlangıç Değeri	2022		2023	2024	2025	2026	İzleme Sıklığı	Raporlama Sıklığı
			Hedef	Gerçekleşen						
PG 2.1.1 Öğrenci başına düşen eğitim alanı (m ²)	50	1,42	1,45	1,53	1,47	1,48	2	2,1	6 Ay	Yıllık
PG 2.1.2 Öğrenci başına düşen uygulama alanı (m ²)	50	1	1,1	1,05	1,2	1,3	1,5	1,7	6 Ay	Yıllık
EĞİTİM-ÖĞRETİM STRATEJİK ALANI										
Amaç (A2) Eğitim-Öğretimin kalitesini geliştirmek										
Hedef (H2.2) Öğrenme kaynaklarının artırılması										
Performans göstergeleri	Hedefe Etkisi (%)	Plan Dönemi Başlangıç Değeri	2022		2023	2024	2025	2026	İzleme Sıklığı	Raporlama Sıklığı
			Hedef	Gerçekleşen						
PG 2.2.1 Basılı kaynak sayısı	100	3.190	5.000	7.531	7.000	9.000	11.000	13.000	6 Ay	Yıllık
EĞİTİM-ÖĞRETİM STRATEJİK ALANI										
Amaç (A2) Eğitim-Öğretimin kalitesini geliştirmek										
Hedef (H2.3) Disiplinlerarası eğitim imkânını arttırmak										
Performans göstergeleri	Hedefe Etkisi (%)	Plan Dönemi Başlangıç Değeri	2022		2023	2024	2025	2026	İzleme Sıklığı	Raporlama Sıklığı
			Hedef	Gerçekleşen						
PG 2.3.1 Disiplinlerarası seçmeli ders sayısı	100%	44	45	114	46	47	48	49	6 Ay	Yıllık
EĞİTİM-ÖĞRETİM STRATEJİK ALANI										
Amaç (A2) Eğitim-Öğretimin kalitesini geliştirmek										
Hedef (H2.4) Eğitim-öğretim bilişim altyapı olanaklarını iyileştirmek										
Performans göstergeleri	Hedefe Etkisi (%)	Plan Dönemi	2022	2023	2024	2025	2026	İzleme Sıklığı	Raporlama Sıklığı	

	(%)	Başlangıç Değeri	Hedef	Gerçekleşen					Sıklığı	Sıklığı
PG 2.4.1										
UZEM aracılığıyla verilen ders/kurs/eğitim sayısı	100	-	-	0	1	1	2	2	6 Ay	Yıllık
EĞİTİM-ÖĞRETİM STRATEJİK ALANI										
Amaç (A2) Eğitim-Öğretimin kalitesini geliştirmek										
Hedef (H2.5) Ulusal ve uluslararası düzeyde öğrenci hareketliliğinde artış sağlamak										
Performans göstergeleri	Hedef Etkisi	Plan Dönemi Başlangıç Değeri	2022		2023	2024	2025	2026	İzleme Sıklığı	Raporlama
	(%)		Hedef	Gerçekleşen						Sıklığı
PG 2.5.1										
YÖS öğrencisi sayısı	20%	95	100	30	105	110	115	120	6 Ay	Yıllık
PG 2.5.2										
Erasmus+ Değişim Programı ile giden öğrenci sayısı	20%	-	0	19	2	4	6	8	6 Ay	Yıllık
PG 2.5.3										
Mevlana Değişim Programı ile giden öğrenci sayısı	20%	-	0	0	1	2	3	4	6 Ay	Yıllık
PG 2.5.4										
Erasmus+ Değişim Programı ile gelen öğrenci sayısı	20%	-	0	0	1	2	3	4	6 Ay	Yıllık
PG 2.5.5										
Mevlana Değişim Programı ile gelen öğrenci sayısı	20%	-	0	0	1	2	3	4	6 Ay	Yıllık
ARAŞTIRMA-GELİŞTİRME STRATEJİK ALANI										
Amaç (A3) Bilimsel Araştırma Faaliyetlerinin Sürekli Geliştirilmesi										
Hedef (H3.1) Üniversitenin Bilimsel Araştırma Faaliyetlerinin artırılması										
Performans göstergeleri	Hedef Etkisi	Plan Dönemi Başlangıç Değeri	2022		2023	2024	2025	2026	İzleme Sıklığı	Raporlama
	(%)		Hedef	Gerçekleşen						Sıklığı
PG 3.1.1 Dış destekli proje sayısı	10	9	11	29	13	15	17	19	6 Ay	Yıllık
PG 3.1.2 SCI, SSCI VE A&HCI endeksli dergilerdeki yıllık yayın sayısı (WOS)	30	115	117	209	119	121	123	125	6 Ay	Yıllık
PG 3.1.3 Atıf sayısı	40	434	440	722	445	450	455	460	6 Ay	Yıllık
PG 3.1.4 Sonuçlanan patent, faydalı model veya tasarım sayısı	20	-	-	1	-	1	2	3	6 Ay	Yıllık
ARAŞTIRMA-GELİŞTİRME STRATEJİK ALANI										

Amaç (A3) Bilimsel Araştırma Faaliyetlerinin Sürekli Geliştirilmesi										
Hedef (H3.2) Yerel ve Bölgesel önceliklere yönelik bilimsel araştırmaların artırılması										
Performans göstergeleri	Hedefe Etkisi (%)	Plan Dönemi Başlangıç Değeri	2022		2023	2024	2025	2026	İzleme Sıklığı	Raporlama Sıklığı
			Hedef	Gerçekleşen						
PG 3.2.1 Üniversite-sanayi işbirliği kapsamında yapılan proje sayısı	50	-	-	1	1	2	2	2	6 Ay	Yıllık
PG 3.2.3 Bölgenin önceliklerine yönelik yapılmış proje sayısı	50	6	7	7	8	9	10	11	6 Ay	Yıllık
ARAŞTIRMA-GELİŞTİRME STRATEJİK ALANI										
Amaç (A3) Bilimsel Araştırma Faaliyetlerinin Sürekli Geliştirilmesi										
Hedef (H3.3) Lisansüstü Eğitim-Öğretim faaliyetlerinin artırılması										
Performans göstergeleri	Hedefe Etkisi (%)	Plan Dönemi Başlangıç Değeri	2022		2023	2024	2025	2026	İzleme Sıklığı	Raporlama Sıklığı
			Hedef	Gerçekleşen						
PG 3.3.1 Tezli yüksek lisans öğrenci sayısı	30	30	30	89	35	40	45	50	6 Ay	Yıllık
PG 3.3.2 Tezsiz yüksek lisans öğrenci sayısı	20	-	10	30	12	15	17	20	6 Ay	Yıllık
PG 3.3.3 Doktora/Uzmanlık öğrenci sayısı	30	12	12	15	13	14	15	16	6 Ay	Yıllık
PG 3.3.4 Tez çalışmaları kapsamında üretilen proje sayısı	20	2	2	28	2	3	3	4	6 Ay	Yıllık
BÖLGESEL KALKINMA STRATEJİK ALANI										
Amaç (A4) Sağlık Turizmi konusunda bölgede bir marka haline gelmek										
Hedef (H4.1) Termal sağlık turizmine yönelik faaliyetlerin artırılması										
Performans göstergeleri	Hedefe Etkisi (%)	Plan Dönemi Başlangıç Değeri	2022		2023	2024	2025	2026	İzleme Sıklığı	Raporlama Sıklığı
			Hedef	Gerçekleşen						
PG 4.1.1 Termal sağlık turizmine yönelik proje sayısı	100	1	1	2	1	2	2	2	6 Ay	Yıllık
BÖLGESEL KALKINMA STRATEJİK ALANI										
Amaç (A4) Sağlık Turizmi konusunda bölgede bir marka haline gelmek										
Hedef (H4.2) Termal sağlık turizmine yönelik eğitim faaliyetlerin artırılması										

Performans göstergeleri	Hedefe Etkisi (%)	Plan Dönemi Başlangıç Değeri	2022		2023	2024	2025	2026	İzleme Sıklığı	Raporlama Sıklığı
			Hedef	Gerçekleşen						
PG 4.2.1 Termal sağlık turizmi alanında yürütülen lisansüstü program sayısı	50	-	-	0	-	-	1	2	6 Ay	Yıllık
PG 4.2.2 Termal sağlık turizmi alanında programlara eklenen ders sayısı	50	-	-	4	1	2	3	4	6 Ay	Yıllık
TOPLUMSAL KATKI STRATEJİK ALANI										
Amaç (A5). Topluma hizmet faaliyetlerinin geliştirilmesi										
Hedef (H5.1) Toplumsal katkı faaliyetlerin sayısının artırılması										
Performans göstergeleri	Hedefe Etkisi (%)	Plan Dönemi Başlangıç Değeri	2022		2023	2024	2025	2026	İzleme Sıklığı	Raporlama Sıklığı
			Hedef	Gerçekleşen						
PG 5.1.1 SEM’de verilen eğitim saati	50	376	380	164	382	384	386	388	6 Ay	Yıllık
PG 5.1.2 SEM’de eğitim alan kişi sayısı	50	366	400	866	410	420	430	440	6 Ay	Yıllık
TOPLUMSAL KATKI STRATEJİK ALANI										
Amaç (A5) Topluma hizmet faaliyetlerinin geliştirilmesi										
Hedef (H5.2) Sürdürülebilir çevre faaliyetlerinin artırılması										
Performans göstergeleri	Hedefe Etkisi (%)	Plan Dönemi Başlangıç Değeri	2022		2023	2024	2025	2026	İzleme Sıklığı	Raporlama Sıklığı
			Hedef	Gerçekleşen						
PG 5.2.1 Üniversitenin GreenMetrik sıralamasındaki yeri	50	-	912	286	910	908	906	905	6 Ay	Yıllık
PG 5.2.2 Sürdürülebilir çevreye yönelik programlara eklenen ders sayısı	50	4	5	4	6	7	8	9	6 Ay	Yıllık

IV. KURUMSAL KABİLİYET VE KAPASİTENİN DEĞERLENDİRİLMESİ

A. Güçlü Yönler

- Yaşam boyu öğrenmenin desteklenmesi
- Ağız Diş Sağlığı Eğitim ve Araştırma merkezinin açılması ve bölge halkına hizmet vermeye başlaması
- UYGAR merkezlerinin toplumun öncelikli sorunlarına yönelik kuruluyor olması
- Sürekli Eğitim Uygulama ve Araştırma merkezinin eğitim planlamasında bölgenin ihtiyaçlarının dikkate alınması
- Kadın ve Aile Çalışmaları Uygulama ve Araştırma Merkezinin eğitim planlamasında bölgenin ihtiyaçlarının dikkate alınması
- Yerel ve merkezi kurumlarla olumlu ilişkiler
- Yeni üniversite olması nedeniyle uzaktan eğitim gibi değişikliklere hızlı adaptasyon
- Laboratuvar ve teknolojik alt yapının yeterli olması
- Üniversitenin yeniliklere açık olması
- Akademik personelin genç ve dinamik olması
- Hedeflerin ve eylem planlarının paydaş katılımlı olması
- Akademik personelin bilimsel ve kişisel gelişimine destek olunması
- Üniversitenin sağlık alanında kurulan tematik bir üniversite olması
- İlimizde Teknokent yapılanmasının bulunması
- Merkezi araştırma laboratuvarının bulunması
- Bilimsel araştırma ve akademik çalışmaların bütçe dahilinde destekleniyor olması
- Etik kurulların aktif olarak çalışıyor olması
- Deney hayvanları araştırma merkezinin bulunması
- Araştırmaların geliştirilmesine yönelik bilimsel etkinliklerin düzenleniyor olması
- Bölgenin kaplıca gibi doğal kaynaklar açısından zengin olması ve bu zenginliğin üniversitenin sağlık alanında belirlediği hedefleri desteklemesi
- Kurum kültürünü geliştirmeye yönelik faaliyetlere önem verilmesi
- OSYM puanı yüksek öğrenciler tarafından tercih ediliyor
- olması
- Akademik birim sayısının az olması nedeniyle iyileştirmenin hızlı yapılması
- Huzurlu ve adil bir çalışma ortamının bulunması
- Donanımlı araştırma laboratuvarlarının varlığı
- Kurumun kendi öğretim elemanını yetiştirebilme potansiyeline sahip olması

- Üniversitenin stratejik olarak büyükşehirlere eşit yakınlıkta olması
- Güçlü bir bilgi işlem alt yapısının olması
- Güncel teknolojik gelişmelere uygun bölüm ve programların açılması
- Topluma yönelik çevrimiçi eğitimlerin teşvik edilmesi
- Yönetim, personel ve Öğrenciler arası iletişim kolaylığı
- Kurum kültürünü geliştirmeye yönelik faaliyetlere önem verilmesi
- Bölgesel katkı çalışmalarının öncelikler arasına alınmış olması

B. Zayıf Yönler

- Uluslararası iş birliğinin zayıf olması
- Üniversitenin dış kaynaklı proje sayısının düşük olması
- İkili anlaşmalar için yeterli kaynağın olmaması
- Hastanenin Sağlık Bakanlığına bağlı olması nedeniyle akademik personelin bilimsel araştırmalara teşvik edilememesi
- Ar-Ge teknik personel sayılarının ihtiyacı karşılayamaması
- Artan öğrenci kontenjanlarına karşı laboratuvar ortamlarının yetersiz kalması
- Öğrenci kontenjanlarının yüksek olması
- Öğrenci ve hocaların proje destek programları konusundaki bilgisinin yetersiz olması
- Yetişmek üzere yurt dışına gönderilen araştırmacı (lisansüstü düzeyde) sayısının düşük olması
- Araştırma kaynaklarının yetersiz olması
- Personel sayısının yetersiz olması nedeniyle personel başına düşen iş yükünün fazla olması
- Personelin yetkinliğini arttıracak hizmet içi eğitimin yetersiz olması
- Üniversitenin uygulama alanlarının düşük olması
- Üniversitenin akredite bölümlerinin olmaması
- Bilimsel çalışmaların patentli ürün ve faydalı modele dönüştürülememesi
- Multidisipliner çalışmaların yetersiz olması
- Öğrencilerin akademik çalışmalara katılmaması
- Öğretim elemanı başına düşen uluslararası yayın sayısının az olması
- Kampüsün şehir hastanesinden uzak olması
- Fiziksel alan yetersizliği
- Finansal kaynakların yetersizliği
- Üniversitenin yeni olması sebebi ile dünya sıralamalarında yer almaması
- Lisansüstü programlarının yetersiz olması

- Mezun takip sisteminin istenen düzeyde olmaması
- Yetiştirilmiş elemanı tutmak açısından şehrin düşük cazibeye sahip olması
- Kütahya'nın termal ve tarihi varlık değerinin etkin bir şekilde kullanılamaması ve tesisleşmenin yetersiz olması
- Kampüse ulaşım imkânlarının yetersizliği
- Eğitim-Öğretim ile ilgili kararlarda öğrenci ve dış paydaş katılımının düşük olması
- Kullanılan sunucuların Üniversitemize ait olmaması
- Lisanslı analiz ve referans programlarının eksikliği
- Kurumun yeni olması nedeniyle hafızasını oluşturacak alt yapının yeni oluşturulmuş olması
- Öğrenciler için gerekli olan rehberlik ve psikolojik danışmanlık imkânlarının kısıtlı olması

C. Tehditler

- Üniversite öncesi eğitimin sürekli değişmesi nedeniyle giderek niteliği düşen öğrencilerin üniversiteye gelmesi
- Mevzuatların güncel olmaması ve dilinin anlaşılabilmesi
- Bölge paydaşlarının ortaç amaçlar etrafında bir araya gelememesi
- Salgın hastalıkların yol açtığı küresel kriz
- Sağlık hizmetlerinin yetersiz ücretlendirilmesi
- Sağlık alanında ihtiyaç duyulan Türkçe kaynakların yetersiz olması
- Özel ve Vakıf Üniversitelerinin Yaygınlaşması nedeni ile rekabet yaratması
- Vakıf Üniversitelerinin sağladıkları imkânların nitelikli akademisyen çekme, kurumda ve şehirde kalmasını sağlama konusunda rekabet yaratması
- Üniversitelerin öz gelirlerin yetersizliği
- Sağlık alanındaki araştırmalarda kullanılan sarf ve cihazlarda yurt dışına bağımlılık ve tedarik gecikmeleri
- Ekonomik tedbirlerin Ar-Ge çalışmalarını engellemesi
- Vakıf üniversitelerinin sayısının artması nedeniyle nitelikli öğrencilerin çekilememesi
- Aynı programlardan hemen her üniversitede bulunması
- Doluluk oranlarının giderek azalması
- Ülkemizde ve Dünyada artan teknolojik gelişmelere adapte olamama riski
- Gelişen teknoloji ile rekabet alanlarının çeşitlenmesi
- Gelişen teknoloji ile rekabetin uluslararası düzeye ulaşması

- Gelişen teknoloji ile bilgi güvenliğinin korunmasının giderek zorlaşması
- İnternet ortamında bilgi kirliliğinin yaşanması

D. Fırsatlar

- YÖK'ün kalite sisteminin Ar-Ge faaliyetlerinin düzenlenmesini teşvik etmesi
- Üniversitelerin faaliyetlerinin periyodik raporlarla takip edilmesi
- Hastaların tedavi ve öğrencilerin eğitim taleplerinin süreklilik arz etmesi
- Üniversitelerde farklı ve yeni bölümlerin açılmasına imkân tanınması
- Üniversitelerin ihtisaslaşma ve araştırma üniversiteleri olma konusunda teşvik edilmeleri
- Akademik personelin yetkinliğini arttıran finansal kaynakların çeşitlenmesi
- Bölgelerde kurulan teknokentler aracılığı ile araştırmacıların girişimlerinin teşvik edilmesi
- Üniversite-sanayi iş birliklerinin teşvik edilmesi
- AB gibi uluslararası, TÜBİTAK ve Zafer Kalkınma Ajansı gibi ulusal kuruluşların eğitim ve araştırma destekleri
- Ülkemizde ve Dünyada artan teknolojik gelişmelerin getirdiği kolaylıklar
- Online veri tabanlarının gelişmesiyle birlikte bilgiye kolay erişim
- Gelişmiş teknoloji ile Ar-Ge imkânlarının gelişmesi
- Gelişen teknoloji sayesinde verilerin bilgiye dönüştürülmesi imkânı
- Gelişen teknoloji ile intihal gibi hususların en aza indirgenmesi imkânı
- Gelişen teknoloji ile eğitime erişimin kolaylaşması
- Ülke genelinde üniversitelerin bilimsel faaliyetlerini özetleyen alt yapıların kurulması

E. Denetim ve Düzenleyici İşlemler

Sayıştay Başkanlığı tarafından Üniversitemiz 2022 Mali Yılı denetimi yapılmıştır.

V. ÖNERİ VE TEDBİRLER

✓	Belirlenen kampüs yapılanması tamamlanarak eğitim öğretim için fiziksel şartlar iyileştirilmelidir.
✓	Kadrolu ve nitelikli personel eksigimiz öncelikli olarak giderilmelidir.
✓	Üniversitemizin fiziki imkânları geliştirilerek çalışma büroları, çalışılabilir ortamlar düzenlenmelidir.
✓	Sürekli değişen mevzuatlara ilişkin idari personeller belirli zaman aralıklarında hizmet içi eğitime tabi tutulmalıdır.
✓	Kurumumuzda iç kontrol sisteminin benimsenmesi için gerekli çalışmalar başlatılmalıdır.
✓	Kurumumuzda Kalite Yönetim Sistemleri güçlendirilmelidir.
✓	Üniversite bütçelerinde hazine yardımlarından karşılanacak ödenekler belirlenirken, üniversitelerin gerçek ihtiyaçları göz önünde bulundurulmamakta, bu durum ise eğitim-öğretim, araştırma ve diğer hizmetlerin zamanında yerine getirilmesini güçleştirmektedir. Eğitim-öğretim, araştırma ve diğer hizmetlerin zamanında yerine getirilmesi ve istenilen düzeye ulaşmasının sağlanması için Üniversiteler için ön görülen hazine yardımı gerçek ihtiyaca göre belirlenmelidir.
✓	Laboratuvar altyapıları güçlendirilmelidir.

İÇ KONTROL GÜVENCE BEYANI

Üst yönetici olarak yetkim dâhilinde;

Bu raporda yer alan bilgilerin güvenilir, tam ve doğru olduğunu beyan ederim.

Bu raporda açıklanan faaliyetler için bütçe ile tahsis edilen kaynakların, planlanmış amaçlar doğrultusunda ve iyi mali yönetim ilkelerine uygun olarak kullanıldığını ve iç kontrol sisteminin işlemlerin yasallık ve düzenliliğine ilişkin yeterli güvenceyi sağladığını bildiririm.

Bu güvence, üst yönetici olarak sahip olduğum bilgi ve değerlendirmeler, iç kontroller, iç denetçi raporları ile Sayıştay raporları gibi bilgim dâhilindeki hususlara dayanmaktadır.

Burada raporlanmayan, idarenin menfaatlerine zarar veren herhangi bir husus hakkında bilgim olmadığını beyan ederim. (Kütahya – 28/02/2023)

Prof. Dr. Vural KAVUNCU

Rektör

MALİ HİZMETLER BİRİM YÖNETİCİSİNİN BEYANI

Mali hizmetler birim yöneticisi olarak yetkim dahilinde;

Bu idarede, faaliyetlerin mali yönetim ve kontrol mevzuatı ile diğer mevzuata uygun olarak yürütüldüğünü, kamu kaynaklarının etkili, ekonomik ve verimli bir şekilde kullanılmasını temin etmek üzere iç kontrol süreçlerinin işletildiğini, izlendiğini ve gerekli tedbirlerin alınması için düşünce ve önerilerimin zamanında üst yöneticiye raporlandığını beyan ederim.

İdaremizin 2022 yılı Faaliyet Raporunun “III/A-Mali Bilgiler” bölümünde yer alan bilgilerin güvenilir, tam ve doğru olduğunu teyit ederim.

(Kütahya - 28/02/2023)

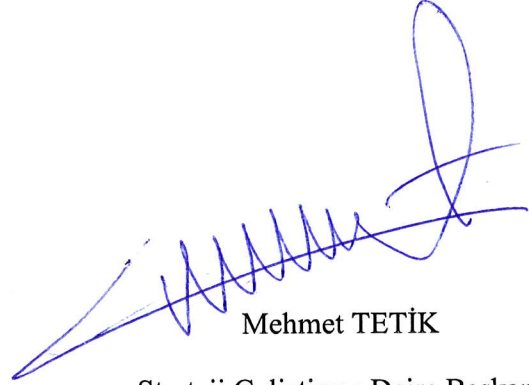

Mehmet TETİK
Strateji Geliştirme Daire Başkanı

"Aklumuzda sađlık"

2022 YILI İDARE FAALİYET RAPORU

2023

www.ksbu.edu.tr