



KÜTAHYA  
SAĞLIK BİLİMLERİ  
ÜNİVERSİTESİ



**2022 YILI YATIRIM PROGRAMI İZLEME VE  
DEĞERLENDİRME RAPORU**



KÜTAHYA  
SAĞLIK BİLİMLERİ  
ÜNİVERSİTESİ

## 2022 YILI YATIRIM PROGRAMI İZLEME VE DEĞERLENDİRME RAPORU

Strateji Geliştirme Daire Başkanlığı

Mart-2023



## İçindekiler Tablosu

SUNUŞ .....	1
1. GENEL DEĞERLENDİRMELER .....	2
1.1. Misyon .....	2
1.2. Vizyon.....	2
1.3. Temel Değerler .....	2
1.4. Stratejik Amaçlar .....	2
1.5. Bütçe Gerçekleşmeleri.....	3
2. KURULUŞ YATIRIMLARININ FİNANSMAN KAYNAKLARI VE YASAL DAYANAKLARI.....	5
2.1. Kuruluş Yatırımlarının Finansman Kaynakları .....	5
2.2. Yasal Dayanaklar.....	6
3. KURULUŞUN MEVCUT HİZMET KAPASİTESİ .....	6
3.1. Hizmet Kapasitesi .....	6
3.2. Fiziki Alan Kapasitesi.....	9
3.3. Kuruluşun İnsan Kaynakları.....	16
4. 2022 YILI YATIRIM ÖDENEKLERİ VE HARCAMA TUTARLARININ DAĞILIMI.....	20
4.1. 2022 Yılı Yatırım Uygulamaları.....	20
5. ÜNİVERSİTEMİZ 2022 YILI YATIRIM PROJELERİ VE UYGULAMALARI .....	29
5.1. DKH- Sosyal- Teknolojik Araştırma Sektörü Harcamaları.....	30
5.2. Sağlık Sektörü Harcamaları.....	31
5.3. Eğitim Sektörü Harcamaları.....	32
6. YATIRIM UYGULAMALARINDA KARŞILAŞILAN TEMEL SORUNLAR VE ÇÖZÜME YÖNELİK ÖNERİLER.....	49
7. 2022 YILI KAMU YATIRIMLARI ÖZET TABLOSU .....	50



## Tablo ve grafik dizini

Tablo 1:2021-2022 Bütçe Giderleri.....	4
Tablo 2:2021-2022 Bütçe Gelirleri .....	4
Tablo 3:2022 Mali Yılı Bütçe Gelirleri .....	5
Tablo 4:Yerleşke Bazında Kapalı Alanların Dağılımı.....	10
Tablo 5:Birim Bazında Kapalı Alanların Dağılımı .....	11
Tablo 6:Toplam Derslik Sayıları.....	12
Tablo 7: Akademik Personel Hizmet Alanları .....	14
Tablo 8:İdari Personel Hizmet Alanları .....	15
Tablo 9:Akademik Personel Sayıları.....	16
Tablo 10:İdari Personelin Kadro Durumuna göre Göre Dağılımı .....	16
Tablo 11 İdari Personelin Eğitim Durumuna Göre Dağılımı .....	16
Tablo 12:Kadro veya Pozisyonlarına Göre Sözleşmeli Personel Sayıları.....	17
Tablo 13:Kadro veya Pozisyon Unvanına Göre İşçi Sayıları.....	18
Tablo 14:Ön Lisans, Lisans ve Lisansüstü Programların Öğrenci Sayıları .....	19
Tablo 15:06.01 Mamul Mal Alımları Harcama Tablosu .....	22
Tablo 16:06.03 Gayrimaddi Hak Alımları Harcama Tablosu .....	23
Tablo 17:06.05 Gayrimenkul Sermaye Üretim Giderleri Harcama Tablosu .....	24
Tablo 18:06.07 Gayrimenkul Büyük Onarım Giderleri Harcama Tablosu .....	24
Tablo 19:2022 Yılı Yatırım Ödeneklerinin Sektörler İtibariyle Dağılımı .....	25
Tablo 20:2022 Yılı Bütçe Ödenekleri ve Harcama Tutarlarının Dağılımı .....	26
Tablo 21:2022 Yılı İçerisinde Yapılan Revize Tutarları Dağılımı.....	26
Tablo 22:Yatırım Harcamaları Ekonomik Kod Bazlı Dağılımı.....	27
Tablo 23:2022 Yılı Bütçe Ödenekleri ve Harcama Tutarlarının Dağılımı .....	28
Tablo 24:2022 Yılı Detaylı Yatırım Harcamaları ve Revize İşlemleri.....	29
Tablo 25:İdari ve Mali İşler Daire Başkanlığı İhale Yoluyla yapılan Alımlar. ....	30
Tablo 26:İdari ve Mali İşler Daire Başkanlığı İhale Yoluyla yapılan Alımlar. ....	30
Tablo 27:İdari ve Mali İşler Daire Başkanlığı İhale Yoluyla yapılan Alımlar. ....	31
Tablo 28:İdari ve Mali İşler Daire Başkanlığı İhale Kapsamı Dışı Yapılan Alımlar.....	32
Tablo 29:İdari ve Mali İşler Daire Başkanlığı İhale Yoluyla Yapılan Alımlar.....	33
Tablo 30:İdari ve Mali İşler Daire Başkanlığı İhale Yoluyla yapılan Alımlar. ....	34
Tablo 31:İdari ve Mali İşler Daire Başkanlığı İhale Kapsamı Dışı Yapılan Alımlar.....	35
Tablo 32:Bilgi İşlem Daire Başkanlığı İhale Kapsamı Dışı Yapılan Alımlar.....	37
Tablo 33:Sağlık, Kültür ve Spor Daire Başkanlığı İhale Yoluyla yapılan Alımlar.....	38
Tablo 34:Sağlık, Kültür ve Spor Daire Başkanlığı İhale Kapsamı Dışı Yapılan Alımlar. ....	38
Tablo 35:Yapı İşleri ve Teknik Daire Başkanlığı (Muhtelif İşler) İhale ile Yapılan Alımlar .....	39
Tablo 36:Yapı İşleri ve Teknik Daire Başkanlığı (Muhtelif İşler) İhale ile Yapılan Alımlar .....	39
Tablo 37:Yapı İşleri ve Teknik Daire Başkanlığı (Muhtelif İşler) İhale ile Yapılan Alımlar .....	40
Tablo 38:Yapı İşleri ve Teknik Daire Başkanlığı (Muhtelif İşler) İhale ile Yapılan Alımlar .....	40
Tablo 39:Yapı İşleri ve Teknik Daire Başkanlığı (Muhtelif İşler) İhale ile Yapılan Alımlar .....	41
Tablo 40:Yapı İşleri ve Teknik Daire Başkanlığı (Muhtelif İşler) İhale Kapsamı Dışında Yapılan Alımlar .....	41
Tablo 41:Kütüphane ve Dokümantasyon Daire Başkanlığı İhale Kapsamı Dışında Yapılan Alımlar... ..	45
Tablo 42:Yapı İşleri ve Teknik Daire Başkanlığı (Alt-Yapı) İhale ile Yapılan Alımlar .....	47
Tablo 43:Yapı İşleri ve Teknik Daire Başkanlığı (Etüd Proje) İhale ile Yapılan Alımlar .....	48
Tablo 44:Yapı İşleri ve Teknik Daire Başkanlığı (Etüd Proje) İhale Kapsamı Dışında Yapılan Alımlar .....	48

## Grafik dizini

Grafik 1:2021-2022 Yılları Arası Karşılaştırmalı Bütçe Verileri.....	3
Grafik 2:2022 Yılı Gerçekleşen Gelirlerin Yüzdesel Dağılımı .....	5
Grafik 3:Üniversitemiz Fiziki Alan ve Yapı Bilgileri (Kapalı Alan m2) .....	13
Grafik 4 İdari Personelin Eğitim Durumuna Göre Dağılımı.....	17
Grafik 5:Sözleşmeli Personelin Unvanlara Göre Dağılımı.....	18
Grafik 6:Cinsiyete Göre Öğrenci Sayıları.....	19
Grafik 7:Yatırım Harcamalarının Bütçe Ödeneklerine Dağılımı.....	27
Grafik 8:Yatırım Harcamaları Dağılım Oranları .....	28
Grafik 9:2022 Yılı Bütçe Gider Gerçekleşme Oranları.....	28



## SUNUŞ

Üniversitemiz, Ülkemizin sağlık hizmet sunumuna katkıda bulunmak amacıyla, sağlık alanında bilimsel araştırmalar yapmak, sağlık teknolojisi üretimine katkıda bulunmak ve nitelikli sağlık personeli yetiştirmek üzere, sağlık temalı bir Üniversite olarak 2018 yılında kurulmuştur. Üniversitemiz, bünyesinde 4 Fakülte, 1 Enstitü, 4 Meslek Yüksekokulu ile eğitim öğretim faaliyetlerine devam etmekte ve Ülkemizin değişim, kalkınma ve büyümesine katkı sunan bir üniversite olma yönünde hızla ilerlemektedir.

Yeni kurulan Üniversitemize tahsis edilen yatırım ödenekleri ile gelişen teknolojiye uygun makine ve teçhizatla donatılmış bina, derslik ve laboratuvarlarda öğrencilere kaliteli eğitim-öğretim imkânı sunarak fiziki alt yapı yatırımlarını hızla tamamlamaya çalışmaktadır.

Üniversitemizce yapılan yatırımlara ilişkin bilgiler bu raporun içeriğini oluşturmakta olup kamuoyunu bilgilendirmek üzere 5018 sayılı Kamu Mali Yönetim ve Kontrol Kanununun 25'inci maddesi gereğince hazırlanmıştır.

Bu bağlamda Üniversitemizin 2022 Yılı Yatırım Programı İzleme ve Değerlendirme Raporunda belirtilen yatırımların Üniversitemize, İlimize ve Ülkemize faydalı olması dileğiyle emeği geçen tüm çalışma arkadaşlarıma teşekkür eder, siz değerli kamuoyunun bilgilerine sunarım.

Prof. Dr. Ahmet TEKİN

Rektör

# 1. GENEL DEĞERLENDİRMELER

## 1.1.Misyon

Araştırma kültürünün geliştirilmesi ile evrensel bilime katkı sağlayan, toplum sağlığının geliştirilmesi için bilgi ve teknoloji temelli hizmet sunan, değişim ve gelişime açık, mesleki yetkinliğe sahip bireyler yetiştiren, öğrenci odaklı bir sağlık üniversitesidir.

## 1.2.Vizyon

Sunduğu yenilikçi sağlık teknolojileri, nitelikli eğitim ve sağlık hizmetleriyle rehabilitasyon tıbbında ve termal sağlık turizminde Türkiye’de öncü üniversite olmaktır.

## 1.3.Temel Değerler

- ❖ Bilimsellik
- ❖ Etik Değerlere Bağlılık
- ❖ Evrensellik
- ❖ Girişimcilik
- ❖ Yenilikçilik
- ❖ Özgür Düşünce ve Bunu İfade Edebilmek
- ❖ Hesap Verebilirlik
- ❖ Katılımcılık
- ❖ Hakkaniyet, Adalet, Liyakat
- ❖ Paylaşıcılık
- ❖ Öğrenci ve Çalışan Memnuniyeti
- ❖ Sosyal Sorumluluk
- ❖ Hoşgörü, Saygı ve Nezakete Dayalı İletişim
- ❖ Çevre ve Doğa Duyarlılığı
- ❖ Kültürüne, Tarihine, Ulusal Değerlere Bağlılık

## 1.4.Stratejik Amaçlar

### 1.4.1. Üniversiteyi Kurumsal Akreditasyon Programına Hazırlamak

- 1.4.1.1. Akredite olan program sayısının artırılması
- 1.4.1.2. Kurumsal akreditasyona programına uygun faaliyet gösteren birim sayısının artırılması

### 1.4.2. Eğitim-Öğretimin kalitesini geliştirmek

- 1.4.2.1. Eğitim öğretim fiziki altyapısının geliştirilmesi
- 1.4.2.2. Öğrenme kaynaklarının artırılması
- 1.4.2.3. Disiplinler arası eğitim imkanının artırılması
- 1.4.2.4. Eğitim-öğretim bilişim altyapı olanaklarının iyileştirilmesi
- 1.4.2.5. Ulusal ve uluslararası düzeyde öğrenci hareketliliğinde artış sağlamak

### 1.4.3. Bilimsel Araştırma Faaliyetlerinin Sürekli Geliştirilmesi

- 1.4.3.1. Üniversitenin Bilimsel Araştırma Faaliyetlerinin artırılması
- 1.4.3.2. Yerel ve Bölgesel önceliklere yönelik bilimsel araştırmaların artırılması
- 1.4.3.3. Lisansüstü Eğitim-Öğretim faaliyetlerinin artırılması

### 1.4.4. Sağlık Turizmi konusunda bölgede bir marka haline gelmek

- 1.4.4.1. Termal sağlık turizmine yönelik faaliyetlerin artırılması
- 1.4.4.2. Termal sağlık turizmine yönelik eğitim faaliyetlerin artırılması



## 1.4.5. Toplama hizmet faaliyetlerinin geliştirilmesi

1.4.5.1. Toplumsal katkı faaliyetlerin sayısının artırılması

1.4.5.2. Sürdürülebilir çevre faaliyetlerinin artırılması

## 1.5. Bütçe Gerçekleşmeleri

Üniversitemiz 5018 sayılı Kanuna istinaden merkezi yönetim kapsamında yer alan ve bu Kanuna bağlı II sayılı cetvelde belirtilen özel bütçeli bir yükseköğretim kurumudur. Ayrıca özel bütçeli kurumlar kendi özel kanunlarında sayılan gelirleri toplamaya ve bu gelirlerden harcamaya yapmaya yetkili kılınmışlardır. Üniversitemizin finansman kaynakları; “Teşebbüs ve Mülkiyet Gelirleri”, “Alınan Bağış ve Yardımlar ile Özel Gelirler”, “Diğer Gelirler” gelir kalemlerinden meydana gelmektedir. Bu finansman kaynaklar içerisinde en büyük pay %96,52 oran ile “Alınan Bağış ve Yardımlar ile Özel Gelirlere” aittir.

2022 Yılı Merkezi Yönetim Bütçe Kanunu ile Üniversitemize tahsis edilen ödenek tutarı bir önceki yıla göre %53,60 oranında artarak 134.002.000 TL olmuştur. Üniversitemizin toplam bütçe ödeneği, yıl içerisinde yapılan bütçe işlemleri ile 216.729.047 TL olarak gerçekleşmiştir. Ayrıca 2022 yılında yapılan giderler bir önceki yıla göre %96,36 artarak 221.237.705 TL'ye ulaşmıştır. Buna göre 2022 yılında başlangıç ödeneğine göre %165,10, toplam ödeneğe göre ise %92,98 oranında bütçe gerçekleşmesi sağlanmıştır.

Grafik 1:2021-2022 Yılları Arası Karşılaştırmalı Bütçe Verileri

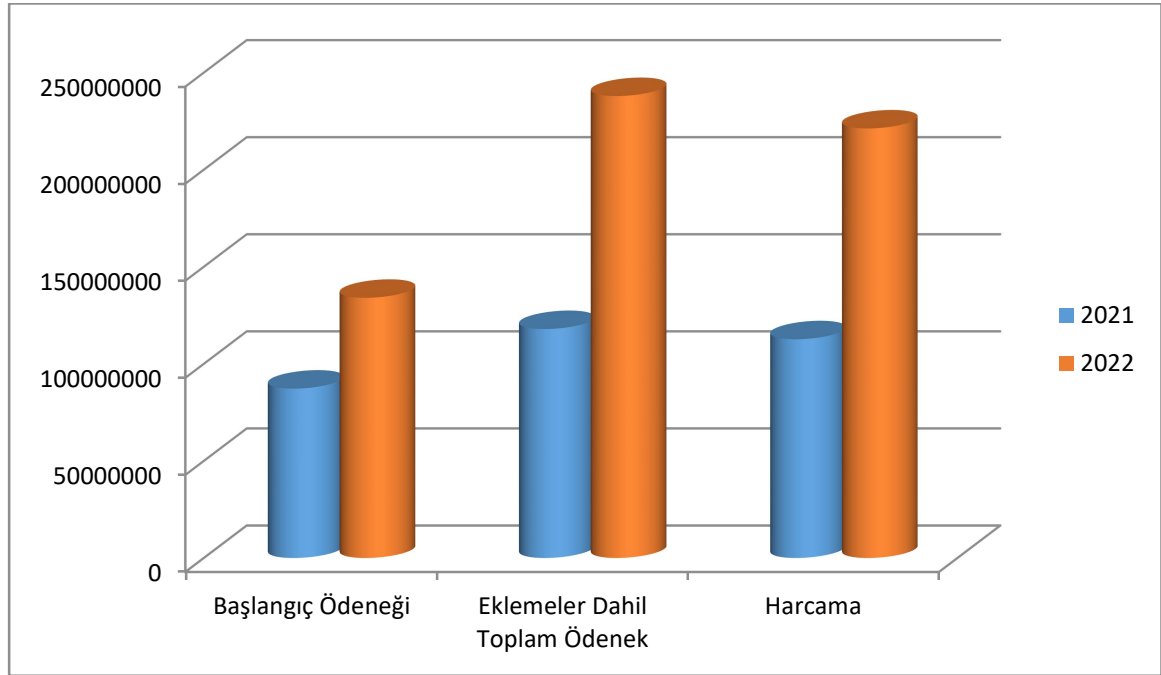

Harcamalar incelendiğinde en yüksek harcamanın personel giderlerinden yapıldığı görülmektedir. Söz konusu gidere, birlikte ödenen prim giderlerini de dahil ettiğimiz taktirde yapılan harcamanın toplam %74,33'ü bu iki ekonomik koddan yapılan harcamalar oluşturmaktadır. Bununla birlikte toplam harcamaların %8,19 'u mal ve hizmet alımları, % 1,61 'i cari transferler ve %15,86 'sı ise sermaye giderleri oluşturmuştur. 2022 yılı bütçe giderlerinin gider türleri itibariyle dağılımı aşağıdaki tabloda gösterilmiştir.

Tablo 1:2021-2022 Bütçe Giderleri

Gider Türü	2021 Yılı KBÖ (TL)	2021 Yıl Sonu Toplam Ödenek	2021 Yılı Harcamalar	2022 Yılı Kesintili Başlangıç Ödeneği	2022 Yıl Sonu Ödenek Toplamı	2022 Yılı Harcamalar	2021 - 2022 Harcama Değişim Oranı	2022 Yılı Ödeneklerin Yüzdesele Dağılımı
01-Personel Giderleri	52.554.000	69.978.386,00	69.967.303,45	82.865.000	143.776.129	143.711.116	%105,4	<b>%60,43</b>
02-Sosyal Güvenlik Kurumlarına Devlet Primi	8.776.000	11.415.000,00	11.403.970,02	13.312.000	20.750.360	20.744.815	%81,91	<b>%8,72</b>
03-Mal ve Hizmet Alım Giderleri	5.528.000	7.645.544,17	6.975.019,11	6.240.000	21.421.381	18.127.976	%159,9	<b>%9</b>
05-Cari Transferler	1.418.000	3.221.743,43	3.221.304,75	2.783.000	3.572.500	3.572.113	%10,89	<b>%1,5</b>
06-Sermaye Giderleri	18.963.000	25.663.000,00	21.100.533,17	28.802.000	48.402.000	35.081.685	%66,26	<b>%20,34</b>
<b>GENEL TOPLAM</b>	<b>87.239.000</b>	<b>117.923.673,60</b>	<b>112.668.130,50</b>	<b>134.002.000</b>	<b>237.922.370</b>	<b>221.237.705</b>	<b>%96,36</b>	<b>%100</b>

Üniversitemizin 2022 yılı bütçe gelirleri bir önceki yıla göre yaklaşık olarak %85,83 oranında artarak 216.729.047 TL'ye ulaşmıştır. Bu tutarla birlikte 2022 Yılı Bütçe Kanununda yer alan planlanan gelirin yaklaşık %161,74'ü gerçekleşmiştir. 2022 yılı bütçe gelirlerinin gelir türleri itibariyle dağılımı aşağıdaki tabloda gösterilmiştir.

Tablo 2:2021-2022 Bütçe Gelirleri

Gelir Türü	2021 Yılı (TL)	2022 Yılı (TL)	2021-2022 Değişim Oranı (TL)	2021 Yüzdesele Dağılım (%)
03-Teşebbüs ve Mülkiyet Gelirleri	1.370.406,88	3.626.067,19	%164,6	<b>%1,67</b>
04-Bağışlar, Yardımlar ve Özel Gelirler	112.778.000,00	208.716.000,00	%85,07	<b>%96,3</b>
05-Diğer Gelirler	2.479.422,28	4.186.471,81	%68,85	<b>%1,93</b>
<b>TOPLAM</b>	<b>116.627.829,16</b>	<b>216.729.047</b>	<b>%85,83</b>	<b>%100</b>

Üniversitemizin 2022 yılı bütçesi kesintili başlangıç ödeneği 134.002.000 TL olup, yıl içi ödenek eklemeleri ile toplam ödenek miktarı 237.922.370 TL olarak gerçekleşmiş ve bu ödeneğin 221.237.705 TL'si yıl içerisinde harcanmıştır. 2022 yılı Yatırım Programında yatırım harcamaları için 28.800.000 TL ödenek tahsis edilmiş olup, yıl içi ödenek eklemeleri ile toplam yatırım ödenek tutarı 48.400.000,00 TL olarak gerçekleşmiş, mevcut ödeneğin ise 35.081.685,28'i yatırım harcamaları için kullanılmıştır. Yatırım harcamalarının tahsis edilen ödenek tutarına oranı % 72,48 olarak gerçekleşmiştir. 2021 yılında yatırımlar için 18.863.000 TL ödenek tahsis edilmişken 2022 yılında 28.800.000 TL ödenek tahsis edilerek % 52,68 oranında ödenek tutarında artış yaşanmıştır. Bunun nedeni, Üniversitemizin yeni kurulmuş olmasından dolayı eğitim öğretim altyapı faaliyetleri için makine teçhizat alımları ve fiziki mekânların tamamlanması için verilmiş olan projelerdir. Yatırım harcamalarının en önemli kaynağını "Alınan Bağış ve Yardımlar ile Özel Gelirler" gelir kalemi içerisinde yer alan "Hazine Yardımları" oluşturmaktadır.

## 2. KURULUŞ YATIRIMLARININ FİNANSMAN KAYNAKLARI VE YASAL DAYANAKLARI

### 2.1. Kuruluş Yatırımlarının Finansman Kaynakları

Tablo 3:2022 Mali Yılı Bütçe Gelirleri

Gelir Türü	Planlanan Gelir	Gerçekleşen Gelir	Gerçekleşme Oranı
Teşebbüs ve Mülkiyet Gelirleri	228.000	3.626.067,19	%1590,38
Alınan Bağış ve Yardımlar ile Özel Gelirler	133.307.000	208.916.508,82	%156,72
Diğer Gelirler	467.000,00	4.186.471,81	%896,46
<b>Toplam</b>	<b>134.002.000</b>	<b>216.729.048</b>	<b>%161.74</b>

Grafik 2:2022 Yılı Gerçekleşen Gelirlerin Yüzdesele Dağılımı

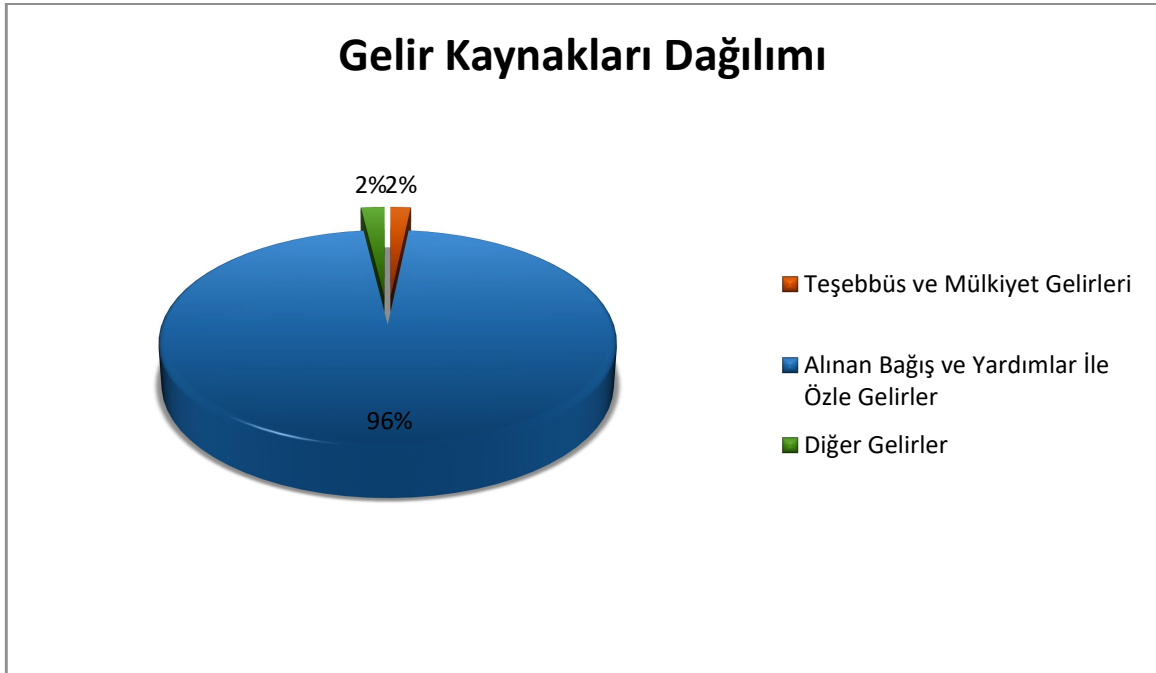

## 2.2. Yasal Dayanaklar

2547 sayılı Kanunun;

- ❖ 46'ncı maddesine göre, cari hizmet maliyetine öğrenci katkısı ile sosyal tesis ve faaliyetlerden, yükseköğretim kurumlarınca önceki yıllarda bastırılan ders kitapları ve teksirlerin satışından elde edilen gelirleri
- ❖ 58 inci maddesine göre, döner sermaye gelirlerinden tahsil edilen kısmın %5'inden az olmamak üzere elde edilen gelirleri,
- ❖ Ek 25'inci maddesi uyarınca, yükseköğretim kurumları adına tapuda kayıtlı taşınmazların kiralanması, satılması ve işletilmesi, hazine adına kayıtlı olup yükseköğretim kurumlarına tahsisli taşınmazların eğitim, sağlık ve sosyal amaçlı kiralanması ve işletilmesi sonucu elde edilen gelirleri,
- ❖ Ek 27'nci maddesi ile açılan tezsiz yüksek lisans programları öğretim ücreti gelirleri,
- ❖ 43'üncü maddesinin (d) bendi gereği Yükseköğretim kurumları, yurt dışındaki yükseköğretim kurumları ve diğer kuruluşlarla iş birliği tesis ederek ön lisans ve lisans programları da dâhil olmak üzere uluslararası ortak eğitim ve öğretim programları yürütülmesi için bu eğitim ve öğretim programlarına kayıtlı öğrencilerden alınacak öğrenim gelirleri,
- ❖ 3843 sayılı Yükseköğretim Kurumlarında İkili Öğretim Yapılmasına Dair Kanun,
- ❖ 5217 sayılı Özel Gelir ve Özel Ödeneklerin Düzenlenmesi ile Bazı Kanun ve Kanun Hükmünde Kararnamelerde Değişiklik Yapılması Hakkında Kanun,
- ❖ 4734 sayılı Kamu İhale Kanunu,
- ❖ 667 Sayılı Olağanüstü Hal Kapsamında Alınan Tedbirlere İlişkin Kanun Hükmünde Kararname,
- ❖ 5018 sayılı Kamu Mali Yönetimi ve Kontrol Kanunu'nun 40'ıncı maddesi kapsamında alınan bağış ve yardımlardan oluşmaktadır.

## 3. KURULUŞUN MEVCUT HİZMET KAPASİTESİ

### 3.1. Hizmet Kapasitesi

Üniversitemiz 2018 yılında kurulmuş olup 2022 yılı sonu itibarıyla bünyesinde 4 Fakülte, 1 Enstitü, 4 Meslek Yüksekokulu ve 10 Uygulama ve Araştırma Merkezi bulunmaktadır.

#### 3.1.1. Fakülteler

##### ➤ *Tıp Fakültesi*

05.12.2007 tarih ve 2007/12785 sayılı Bakanlar Kurulu Kararı ile Dumlupınar Üniversitesi Tıp Fakültesi kurulmuştur. Kurulan Fakülte kadrolarına öğretim üyesi ataması 2010 yılında yapıldıktan sonra ilk asistan ataması 2012 yılında yapılmıştır.

Dumlupınar Üniversitesi Tıp Fakültesi'ne 2009-2010 eğitim öğretim yılı güz döneminde ilk öğrenci alımı yapılmış, Fakülte 7 yıl boyunca Dumlupınar Üniversitesi Fen-Edebiyat Fakültesi ek binasında yer alan derslik, laboratuvar ve uygulama salonlarında eğitim-öğretim faaliyetlerine devam etmiştir.

Tıp Fakültesi 2015 Haziran ayında yeni tıp fakültesi binasına taşınmış olup halen eğitim-öğretim hizmetlerini burada sürdürmektedir.

İlk mezunlarını 2014-2015 Eğitim-Öğretim Yılı sonunda vermiş olan Tıp Fakültesi, 18 Mayıs 2018 tarihinden itibaren 7141 sayılı Kanun ile Kütahya Sağlık Bilimleri Üniversitesi'ne bağlanmıştır.

Tıp Fakültesinde, lisans düzeyinde, eğitim dili Türkçe olan tıp eğitimi verilmektedir. Eğitim sistemi; dönem 1, 2, 3, 4, 5 ve 6 (İntörlük) olmak üzere birer yıllık dönemlerden oluşmaktadır. İlk üç yılda temel tıp bilimleri ve kliniğe giriş dersleri verilmektedir. Dördüncü, beşinci ve altıncı dönemlerde klinik dersler ve uygulamalar Kütahya Sağlık Bilimleri Üniversitesi Evliya Çelebi Eğitim ve Araştırma Hastanesinin ilgili bölümlerinde verilmektedir. Fakülte anabilim dalları tıpta uzmanlık eğitimi için yetkilendirilmiş olup asistan eğitimi verilmektedir.



### ➤ ***Diş Hekimliği Fakültesi***

Diş Hekimliği Fakültesi, 15 Nisan 2011 tarihli ve 27906 sayılı Resmi Gazete'de yayımlanmış olan, 4 Nisan 2011 tarihli ve 2011/1595 sayılı Bakanlar Kurulu kararı ile Dumlupınar Üniversitesine bağlı olarak kurulmuştur. Fakülte klinik uygulama alanı olan Ağız Diş Sağlığı Uygulama ve Araştırma Merkezi, Yükseköğretim Kurumu'nun 18 Haziran 2015 tarihli 75.850.160-101.04/34014 sayılı yazısı ile kurulmuş olup, karar 5 Ağustos 2015 tarihli ve 29436 sayılı Resmi Gazete'de yayımlanmıştır.

Dumlupınar Üniversitesi Diş Hekimliği Fakültesi Ağız Diş Sağlığı Uygulama ve Araştırma Merkezi Müdürlüğünün 8 Nisan 2016 tarihinde açılışı yapılarak poliklinik hizmetlerine başlanmıştır.

Diş Hekimliği Fakültesi; 18 Mayıs 2018 tarihinden itibaren 7141 sayılı Kanun ile Kütahya Sağlık Bilimleri Üniversitesi'ne bağlanmıştır. Fakülte eğitim-öğretim hizmetlerine aynı binada devam etmekteyken 2022 yılı içerisinde Üniversitemiz Tıp Fakültesi binalarına taşınmıştır. Şu anda Tıp Fakültesi binaları Tıp ve Diş Hekimliği Fakülteleri tarafından birlikte kullanılmaktadır.

Diş Hekimliği Fakültesinde eğitim öğretim beş yıl içerisinde tamamlanır. İlk iki yıl ağırlıklı olarak temel tıp dersleri, birinci yıldan itibaren üç yıl boyunca prelinik ve fantom laboratuvar eğitimleri verilir. Üçüncü sınıfın ikinci yarısında klinik gözlem uygulamaları, dördüncü yıldan itibaren de klinik uygulamalar başlar. Klinik uygulamalar sekiz ayrı anabilim dalında dönüşümlü olarak gerçekleştirilir. Diş Hekimliği Fakültesinde mezuniyet sonrası uzmanlık eğitimleri de verilmektedir.

### ➤ ***Mühendislik ve Doğa Bilimleri Fakültesi***

Mühendislik ve Doğa Bilimleri Fakültesi; 18 Mayıs 2018 tarihinden itibaren 7141 sayılı Kanun ile Kütahya Sağlık Bilimleri Üniversitesi'ne bağlı yeni bir fakülte olarak kurulmuştur. 2019 yılından itibaren Yükseköğretim Kurulu Başkanlığına gerekli başvurular yapılmış ve Adli Bilimler, Bilgisayar Mühendisliği, Elektronik Mühendisliği ile Mühendislik Temel Bilimler bölümlerinin açılması uygun görülmüştür.

2021-2022 eğitim öğretim yılından itibaren Adli Bilimler ve Bilgisayar Mühendisliği bölümlerine öğrenci alınarak eğitim öğretim faaliyetlerine başlanmıştır.

Üniversitemiz ile Kütahya Dumlupınar Üniversitesi arasında 04.02.2019 tarihinde yapılan protokol neticesinde Germiyan Kampüsü kullanım hakkı Üniversitemizce devralınmıştır. 2022 yılına kadar Üniversitemiz Tıp Fakültesi binaları içerisinde hizmet veren Mühendislik ve Doğa Bilimleri Fakültesi de 2022 yılı haziran ayında Kütahya Dumlupınar Üniversitesi ile yapılan karşılıklı taşınma protokolü ile Germiyan Kampüsüne taşınmıştır.

### ➤ ***Sağlık Bilimleri Fakültesi***

İlk olarak Sağlık Yüksekokulu adıyla 10.10.1996 tarihinde "96-8655 Sayılı Kanun Hükmünde Kararname'nin 02.11.1996 tarih ve 22805 sayılı Resmi Gazetede yayımlanmasıyla kurulmuştur. Yükseköğretim Kurulu ile Sağlık Bakanlığı arasında yapılan protokol çerçevesinde şehir merkezindeki Sağlık Meslek Lisesi binasının Yüksekokula tahsis edilmesiyle 1997-1998 eğitim öğretim yılı güz döneminde ilk öğrenci kaydını yaparak eğitime başlamıştır.

Yaklaşık 4 yıl Sağlık Meslek Lisesinde eğitim-öğretim sürdüren Yüksekokul, 2000-2001 yılı güz döneminden itibaren Dumlupınar Üniversitesi Merkez Kampüsü'ndeki Fen Edebiyat Fakültesi ek binasına taşınarak eğitim-öğretime burada devam etmiştir.

Sağlık Yüksekokulu ilk mezunlarını 2000-2001 eğitim öğretim yılı bahar dönemi sonunda vermiş olup, son olarak 18 Mayıs 2018 tarihinden itibaren 7141 sayılı Kanun ile Kütahya Sağlık Bilimleri Üniversitesi'ne bağlanarak fakülteye dönüştürülmüş ve adı Sağlık Bilimleri Fakültesi olmuştur.

Üniversitemiz ile Kütahya Dumlupınar Üniversitesi arasında 04.02.2019 tarihinde yapılan protokol neticesinde Germiyan Kampüsü kullanım hakkı Üniversitemizce devralınmıştır. 2022 yılına kadar Kütahya Dumlupınar Üniversitesi Fen Edebiyat Fakültesi binaları içerisinde hizmet veren Sağlık Bilimleri Fakültesi de 2022 yılı haziran ayında Kütahya Dumlupınar Üniversitesi ile yapılan karşılıklı taşınma protokolü ile Germiyan Kampüsüne taşınmıştır.

### 3.1.2. Meslek Yüksekokulları

#### ➤ *Gediz Sağlık Bilimleri Meslek Yüksek Okulu*

Gediz Sağlık Bilimleri Meslek Yüksekokulu ilk olarak 2011-2012 eğitim öğretim yılında Dumlupınar Üniversitesi Gediz Meslek Yüksekokulu bünyesinde Tıbbi Dokümantasyon ve Sekreterlik Programı olarak kurulmuş ve öğrenci almaya başlamıştır.

Daha sonra Dumlupınar Üniversitesi Rektörlüğünün teklifi ve YÖK Genel Kurulunun 05 Nisan 2012 tarihli kararı ile Gediz Sağlık Hizmetleri Meslek Yüksek Okulu kurulmuş eğitim öğretime burada devam etmiştir. İlk mezunlarını 2013 yılı haziran ayında vermiştir.

09.05.2018 tarihinde yürürlüğe giren kararname ile Dumlupınar Üniversitesi bünyesi altında olan sağlıkla ilgili tüm fakülte ve yüksekokullar Kütahya Sağlık Bilimleri Üniversitesi'nin bünyesine geçmiş bu kapsamda Gediz Sağlık Hizmetleri Meslek Yüksekokulu da Kütahya Sağlık Bilimleri Üniversitesi'ne bağlanmıştır.

Kütahya Sağlık Bilimleri Üniversitesi Gediz Sağlık Hizmetleri Meslek Yüksekokulu şu an için Kütahya Dumlupınar Üniversitesi Gediz Meslek Yüksekokulu ile aynı kampüs alanında 1.710 m<sup>2</sup> kapalı alana sahip binada faaliyet göstermektedir. Yerleşke içerisinde Kütahya Dumlupınar Üniversitesine ait 375.229,30 m<sup>2</sup> yüzölçümlü arazinin 41.279.00 m<sup>2</sup>'si Üniversitemize devredilmiştir. Yatırım programına dâhil edilmesi durumunda ikmal çalışmalarına başlanacaktır.

#### ➤ *Simav Sağlık Hizmetleri Meslek Yüksek Okulu*

Yükseköğretim Yürütme Kurulunun 05.05.2011 tarih ve 2547 Sayılı Kanun'un 2880 sayılı Kanun'la değişik 7d-2 maddesi uyarınca Dumlupınar Üniversitesi Rektörlüğüne bağlı olarak Simav Sağlık Hizmetleri Meslek Yüksekokulu kurulması uygun görülmüştür. 2013-2014 Eğitim-Öğretim yılında eğitim öğretime başlamıştır.

7141 sayılı Yükseköğretim Kanunu ile Bazı Kanun ve Kanun Hükmünde Kararnamelerde Değişiklik Yapılmasına Dair Kanun ile Kütahya Sağlık Bilimleri Üniversitesi kurulmuş olup, bu kanun ile Simav Sağlık Hizmetleri Meslek Yüksekokulu da 18.05.2018 tarihinden itibaren Kütahya Sağlık Bilimleri Üniversitesine bağlanmıştır.

Simav Sağlık Hizmetleri Meslek Yüksekokulu, Üniversitemizin kurulduğu 2018 yılından itibaren Kütahya Dumlupınar Üniversitesi Simav Meslek Yüksekokulu ile aynı kampüsü paylaşmakta iken öğrenci ve personel sayısının artması ile mevcut binalar fiziki olarak yetersiz kalmıştır. Buna istinaden mülkiyeti Hazineye ait olan Simav eski Fen Lisesi binası 17.06.2020 tarihinde Üniversitemize tahsis edilmiştir. Gerekli tadilat işlerinin tamamlanmasının ardından Simav Sağlık Hizmetleri Meslek Yüksekokulu Ekim 2022 itibarıyla yeni binasına taşınarak eğitime başlamıştır. Binanın kapalı alanı toplam 5100 m<sup>2</sup>'dir.

#### ➤ *Tavşanlı Sağlık Hizmetleri Meslek Yüksek Okulu*

7141 sayılı Yükseköğretim Kanunu ile Bazı Kanun ve Kanun Hükmünde Kararnamelerde Değişiklik Yapılmasına Dair Kanun ile Kütahya Sağlık Bilimleri Üniversitesi kurulmuş olup, bu kanun ile Sağlık Hizmetleri Meslek Yüksekokulu da 18.05.2018 tarihi itibarıyla kurulmuştur.

Üniversitemiz Sağlık Hizmetleri Meslek Yüksekokulunun adının Tavşanlı Sağlık Hizmetleri Meslek Yüksekokulu olarak değiştirilmesi konusundaki teklifimiz 16/01/2020 tarihli Yükseköğretim Genel Kurul toplantısında incelenmiş ve 2547 Sayılı Kanun'un 2880 Sayılı Kanun'la değişik 7/d-2 maddesi uyarınca, söz konusu teklif uygun görülerek Tavşanlı Sağlık Hizmetleri Meslek Yüksekokulu adıyla eğitim öğretim faaliyetine başlamıştır.

Tavşanlı Sağlık Hizmetleri Meslek Yüksekokulunun bina ihtiyacı, daha önce Tavşanlı İlçe Milli Eğitim Müdürlüğü tarafından kullanılan ve 420 metrekare oturma alanına sahip iki katlı İlçe Milli Eğitim Müdürlüğü hizmet binasının Üniversitemiz Tavşanlı Sağlık Hizmetleri Meslek Yüksek Okuluna tahsisi ile geçici olarak çözüme kavuşturulmuştur. Elektrik tesisatı, ek lavabo ihtiyaçları, mevcut tesisat, boya-badana ve basit tamirat işleri yapılarak bina eğitime hazır hale getirilmiştir. Sosyal tesis ve yemekhane olarak da Tavşanlı Belediyesi tarafından Üniversitemize tahsis edilen düşün salonu binası kullanılmaktadır.

### ➤ **Kütahya Meslek Yüksek Okulu**

Yüksek Öğretim Yürütme Kurulu'nun 18.05.2021 tarihli toplantısında Meslek Yüksek Okulu'nun kurulması ile ilgili teklif incenmiş ve 2547 sayılı Kanun'un 2880 sayılı Kanun'la değişik 7/d-2 maddesi uyarınca açılması uygun görülmüştür.

Meslek Yüksekokulumuz 2021-2022 Öğretim döneminde Hasta Bakımı Programı'na öğrenci olarak eğitim-öğretim faaliyetlerine başlamıştır.

Üniversitemiz ile Kütahya Dumlupınar Üniversitesi arasında 04.02.2019 tarihinde yapılan protokol neticesinde Germiyan Kampüsü kullanım hakkı Üniversitemizce devralınmıştır. 2022 yılına kadar Üniversitemiz Tıp Fakültesi binaları içerisinde hizmet veren Kütahya Meslek Yüksekokulu da 2022 yılı haziran ayında Kütahya Dumlupınar Üniversitesi ile yapılan karşılıklı taşınma protokolü ile Germiyan Kampüsüne taşınmıştır.

### **3.1.3. Lisansüstü Eğitim**

#### ➤ **Lisansüstü Eğitim Enstitüsü**

Sağlık Bilimleri Enstitüsü, Kütahya Dumlupınar Üniversitesi Sağlık Bilimleri Enstitüsü olarak eğitim öğretime 24 Mayıs 2006 tarihinde başlamıştır. Enstitü son olarak 18 Mayıs 2018 tarihinden itibaren 7141 sayılı Kanun ile Kütahya Sağlık Bilimleri Üniversitesi'ne bağlanarak adı Lisansüstü Eğitim Enstitüsü olmuştur.

Üniversitemiz ile Kütahya Dumlupınar Üniversitesi arasında 04.02.2019 tarihinde yapılan protokol neticesinde Germiyan Kampüsü kullanım hakkı Üniversitemizce devralınmıştır. 2022 yılına kadar Kütahya Dumlupınar Üniversitesi Fen Edebiyat Fakültesi binaları içerisinde hizmet veren Lisansüstü Eğitim Enstitüsü de 2022 yılı haziran ayında Kütahya Dumlupınar Üniversitesi ile yapılan karşılıklı taşınma protokolü ile Germiyan Kampüsüne taşınmıştır.

## **3.2. Fiziki Alan Kapasitesi**

Kütahya Sağlık Bilimleri Üniversitesi, Kütahya'nın ikinci devlet Üniversitesi olarak 7141 sayılı Yükseköğretim Kanunu ile Bazı Kanun ve Kanun Hükmünde Kararnamelerde Değişiklik Yapılmasına Dair Kanun ile 2018 yılında kurulmuştur. Kütahya Sağlık Bilimleri Üniversitesi bünyesinde 4 Fakülte, 1 Enstitü, 4 Meslek Yüksekokulu bulunmaktadır.

Üniversitemizin Merkez Yerleşkesi olarak belirlenen Germiyan Yerleşkesinde Sağlık Bilimleri Fakültesi, Mühendislik ve Doğa Bilimleri Fakültesi, Lisansüstü Eğitim Enstitüsü ve Kütahya Meslek Yüksekokulu hizmet vermektedir. Tıp Fakültesi ve Diş Hekimliği Fakültesi ise Evliya Çelebi Yerleşkesinde yer almaktadır. Şehir merkezinde yer alan ve Kütahya İl Özel İdaresinden kiralanan hizmet binasında ise Rektörlük, Dil ve konuşma Bozuklukları Uygulama ve Araştırma Merkezi, Engelsiz Uygulama ve Araştırma Merkezi ile Sürekli Eğitim Merkezi birimleri hizmet vermektedir. Yine şehir merkezinde yer alan ve Kütahya Belediyesinden kiralanan binada ise Ağız Diş Sağlığı Uygulama ve Araştırma Merkezi faaliyet göstermektedir.

Üniversitemizin Kütahya merkezde toplam dört yerleşkesi bulunmaktadır. Merkez dışında ise Simav ilçesinde Simav Sağlık Hizmetleri Meslek Yüksekokulu, Gediz ilçesinde Gediz Sağlık Hizmetleri Meslek Yüksekokulu ve Tavşanlı ilçesinde Tavşanlı Sağlık Hizmetleri Meslek Yüksekokulu olmak üzere üç ilçe yerleşkemiz bulunmaktadır.

Simav Sağlık Hizmetleri Meslek Yüksekokulu, Simav İlçe Milli Eğitim Müdürlüğü tarafından Üniversitemize tahsis edilen binada, Gediz Sağlık Hizmetleri Meslek Yüksekokulu, Kütahya Dumlupınar Üniversitesi Gediz Meslek Yüksekokulu binasında, Tavşanlı Sağlık Hizmetleri Meslek Yüksekokulu ise Tavşanlı İlçe Milli Eğitim Müdürlüğü tarafından Üniversitemize tahsis edilen binada hizmet vermektedir. Tavşanlı Belediyesi tarafından daha önce düşün salonu olarak kullanılmakta olan bina da Üniversitemize tahsis edilmiş ve Tavşanlı Sağlık Hizmetleri Meslek Yüksekokulu tarafından sosyal alan ve yemekhane olarak kullanılmaktadır.

### 3.2.1. Yerleşke Bazında Kapalı Alan

Tablo 4:Yerleşke Bazında Kapalı Alanların Dağılımı

KSBÜ FİZİKİ ALAN BİLGİLERİ			
KAMPÜS	ALAN	TOPLAM KAPALI ALAN	TAHSİS DURUMU
GERMİYAN KAMPÜSÜ 1.ETAP	445,467.07 m <sup>2</sup>		426,247.24m <sup>2</sup> si Üniversitemize ait, 6,372.72 m <sup>2</sup> si tahsisli. Kalanı Belediye ve şahıslardan kamulaştırılacak.
GERMİYAN KAMPÜSÜ 2.ETAP	112,347.83 m <sup>2</sup>		66152.00 M2 si Üniversitemize tahsisli geri kalan Kamulaştırma yapılacak.
EVLİYA ÇELEBİ KAMPÜSÜ	414028.06 m <sup>2</sup>	26921.77m <sup>2</sup>	134.549 m <sup>2</sup> si Üniversitemize ait, 129349.59 m <sup>2</sup> 'si kesin tahsisli
GEDİZ SAĞLIK HİZMETLERİ MESLEK YÜKSEKOKULU	41279 m <sup>2</sup>	1.710m <sup>2</sup>	Arazi'nin tapusu alındı
SİMAV SAĞLIK HİZMETLERİ MESLEK YÜKSEKOKULU	20.509,78 m <sup>2</sup>	5.100m <sup>2</sup>	Tahsis (Mevcut hizmet binası sadece 367 m <sup>2</sup> 'dir)
TAVŞANLI SAĞLIK HİZMETLERİ MESLEK YÜKSEKOKULU		712m <sup>2</sup>	Geçici tahsis
KSBÜ AĞIZ VE DİŞ SAĞLIĞI UYGULAMA VE ARAŞTIRMA MERKEZİ MÜDÜRLÜĞÜ		7000m <sup>2</sup>	Kiralık
KSBÜ YENİ İDARİ HİZMET BİNASI		5.861 m <sup>2</sup>	Kiralık



### 3.2.2. Birim Bazında Kapalı Alan

Tablo 5: Birim Bazında Kapalı Alanların Dağılımı

Mahal	Kapalı Alan Mahali	Kapalı Alan m <sup>2</sup>	Toplam Kapalı Alan
<b>Evlıya Çelebi Yerleşkesi</b>	Tıp Fakültesi / Diş Hekimliği Fakültesi Eğitim Binası	18.028	<b>65.383,54 m2</b>
	Tıp Fakültesi (Dekanlık)	2.977	
	Diş Hekimliği Fakültesi Laboratuvarları	640	
	Deney Hayvanları	200	
<b>Germiyan Kampüsü</b>	Sağlık Bilimleri Fakültesi	19.128	
	Lisansüstü Eğitim Enstitüsü		
	Mühendislik ve Doğa Bilimleri Fakültesi		
	Yemekhane	694,75	
	Kapalı Spor Salonu	1.600	
	Mescit	284,64	
	Spor Destek Binası	239,81	
	Güvenlik Kulübesi	11,34	
<b>Kent Merkezi</b>	Ağız Diş Sağlığı Uygulama ve Araştırma Merkezi	7.000	
	Rektörlük (Eski Belediye Binası)	5861,30	
<b>Simav Yerleşkesi</b>	Simav S.H.M.Y.O.	5.830	
<b>Gediz Yerleşkesi</b>	Gediz S.H.M.Y.O.	1.710,00	
<b>Tavşanlı Yerleşkesi</b>	Tavşanlı S.H.M.Y.O.	1.178,70	

### 3.2.3. Eğitim Alanları Derslikler

Tablo 6:Toplam Derslik Sayıları

Eğitim Yeri		0-50	51-75	76-100	101-150	151-250	251 ve	Toplam
		Kişilik	Kişilik	Kişilik	Kişilik	Kişilik	üzeri	
Amfi Sayısı					3	4	3	10
Sınıf Sayısı		12	16	25	1			54
Atölye Sayısı								
Diğer								
Laboratuvar Sayısı	Bilgisayar	2	1	1	1			5
	Diğer	11	2	5	6			24
Toplam		25	19	31	11	4	3	93

Grafik 3: Üniversitemiz Fiziki Alan ve Yapı Bilgileri (Kapalı Alan m2)

### Üniversitemiz Fiziki Alan ve Yapı Bilgileri (Kapalı Alan m2)

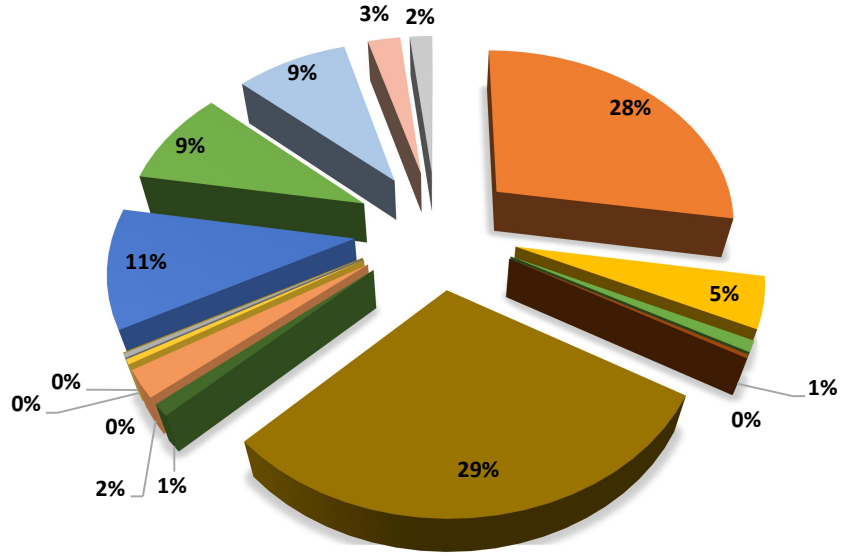

- Tıp Fakültesi / Diş Hekimliği Fakültesi Eğitim Binası
- Diş Hekimliği Fakültesi Laboratuvarları
- Sağlık Bilimleri Fakültesi  
Lisansüstü Eğitim Enstitüsü  
Mühendislik ve Doğa Bilimleri Fakültesi
- Kapalı Spor Salonu
- Spor Destek Binası
- Ağız Diş Sağlığı Uygulama ve Araştırma Merkezi
- Simav S.H.M.Y.O.
- Tavşanlı S.H.M.Y.O.
- Tıp Fakültesi (Dekanlık)
- Deney Hayvanları
- Yemekhane
- Mescit
- Güvenlik Kulübesi
- Rektörlük (Eski Belediye Binası)
- Gediz S.H.M.Y.O.

### 3.2.4. Akademik ve İdari Personel Hizmet Alanlar

Tablo 7: Akademik Personel Hizmet Alanları

Birim Adı	Çalışma Odası Sayısı (Adet)	Çalışma Odası Alanı (m2)	Kullanan Kişi Sayısı
Tıp Fakültesi	24	660	47
Diş Hekimliği Fakültesi	23	200	24
Sağlık Bilimleri Fakültesi	35	700	74
Mühendislik ve Doğa Bilimleri Fakültesi	8	160	14
Lisansüstü Eğitim Enstitüsü	2	40	2
Kütahya Meslek Yüksek Okulu	3	30	6
Ağız ve Diş Sağlığı Uyg. ve Araş. Merkezi	3	119	24
Gediz Sağlık Hiz. Meslek Yüksek Okulu	3	160	13
Simav Sağlık Hiz. Meslek Yüksek Okulu	16	320	20
Tavşanlı Sağlık Hiz. Meslek Yüksek Okulu	4	100	14



Tablo 8: İdari Personel Hizmet Alanları

Birim Adı	Çalışma Odası ve Servis Sayısı (Adet)	Çalışma Odası ve Servis Alanı (m2)	Kullanan Kişi Sayısı
Tıp Fakültesi	7	221	11
Diş Hekimliği Fakültesi	5	90	7
Sağlık Bilimleri Fakültesi	9	440	15
Mühendislik ve Dağa Bilimleri Fakültesi	2	100	4
Lisansüstü Eğitim Enstitüsü	4	64	4
Gediz Sağlık Hizmetleri Meslek Yüksekokulu	5	140	9
Simav Sağlık Hizmetleri Meslek Yüksekokulu	8	376	13
Tavşanlı Sağlık Hizmetleri Meslek Yüksekokulu	4	66	4
Kütahya Meslek Yüksekokulu	4	115	7
Bilgi İşlem Daire Başkanlığı	5	105	10
İdari Mali İşler Daire Başkanlığı	5	137	9
Kütüphane Daire Başkanlığı	2	33	4
Öğrenci İşleri Daire Başkanlığı	4	65	8
Personel Daire Başkanlığı	2	80	7
Sağlık Kült. Spor Daire Başkanlığı	5	120	10
Strateji Geliştirme Daire Başkanlığı	4	100	8
Yapı İşleri Teknik Daire Başkanlığı	7	185	15
Döner Sermaye İşletme Müdürlüğü	2	45	2
Hukuk Müşavirliği	2	40	2
Ağız Diş Sağlığı Uygulama ve Araştırma Merkezi	13	343	17
Tıp Fakültesi Uygulama ve Araştırma Hastanesi	1	30	2
Merkezi Araştırma Laboratuvarı Uygulama ve Araştırma Merkezi Müdürlüğü (KUYAM)	3	118	12

### 3.3. Kuruluşun İnsan Kaynakları

#### 3.3.1. Akademik Personel Sayıları

Tablo 9: Akademik Personel Sayıları

Akademik Unvan	Kadro Durumu		İstihdam Şekli		Toplam
	Dolu	Boş	Tam Zamanlı	Yarı Zamanlı	
Profesör	36	11	36		36
Doçent	36	39	36		36
Dr. Öğretim üyesi	165	45	165		165
Öğretim Görevlisi	78	37	78		78
Araştırma Görevlisi	186	82	186		186
Genel Toplam	501	214	501		501

#### 3.3.2. İdari Personel Sayıları

Tablo 10: İdari Personelin Kadro Durumuna göre Göre Dağılımı

Sınıflar	Kadro		
	Dolu	Boş	Toplam
Genel İdari Hizmetler Sınıfı	105	162	267
Sağlık Hizmetleri Sınıfı	61	148	209
Teknik Hizmetler Sınıfı	16	32	48
Eğitim Öğretim Hizmetleri Sınıfı	0	0	0
Avukatlık Hizmetleri Sınıfı	1	1	2
Yardımcı Hizmetler Sınıfı	7	51	58
Din Hizmetleri Sınıfı	0	1	1
<b>Toplam</b>	<b>190</b>	<b>395</b>	<b>585</b>

Tablo 11 İdari Personelin Eğitim Durumuna Göre Dağılımı

Eğitim Durumu	İlköğretim	Lise	Ön Lisans	Lisans	Yüksek Lisans ve
Kişi Sayısı	6	21	27	112	25
Yüzde	%3,14	%10,99	%14,14	%58,64	%13,09

Grafik 4 İdari Personelin Eğitim Durumuna Göre Dağılımı

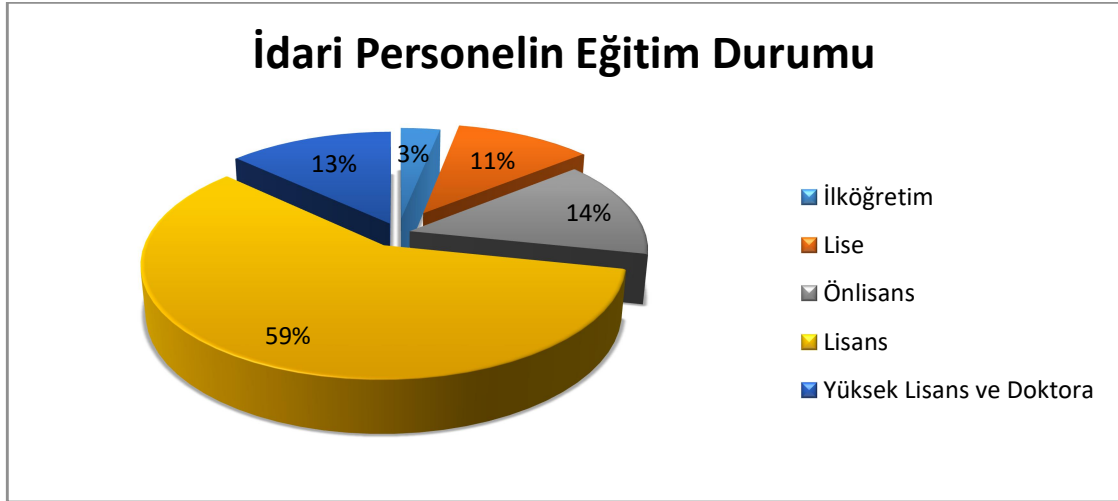

### 3.3.3. Sözleşmeli Personel Sayıları

Tablo 12: Kadro veya Pozisyonlarına Göre Sözleşmeli Personel Sayıları

Kadro veya Pozisyon Unvanı	Dolu	Boş	Toplam
Mühendis	2	1	3
Mimar	1	0	1
Tekniker	8	3	11
Teknisyen	5	5	10
Büro Personeli	14	11	25
Hemşire	5	1	6
Sağlık Teknikeri	14	6	20
Röntgen Teknisyeni	3	0	3
Laborant	2	0	2
Destek Görevlisi	29	45	74
İdari Büro Görevlisi	3	0	3
Koruma ve Güvenlik Görevlisi	12	40	52
Diğer Sağlık Personeli	1	0	1
İdari Destek Görevlisi	7	0	7
<b>Genel Toplam</b>	<b>106</b>	<b>112</b>	<b>218</b>

Grafik 5:Sözleşmeli Personelin Ünvanlara Göre Dağılımı

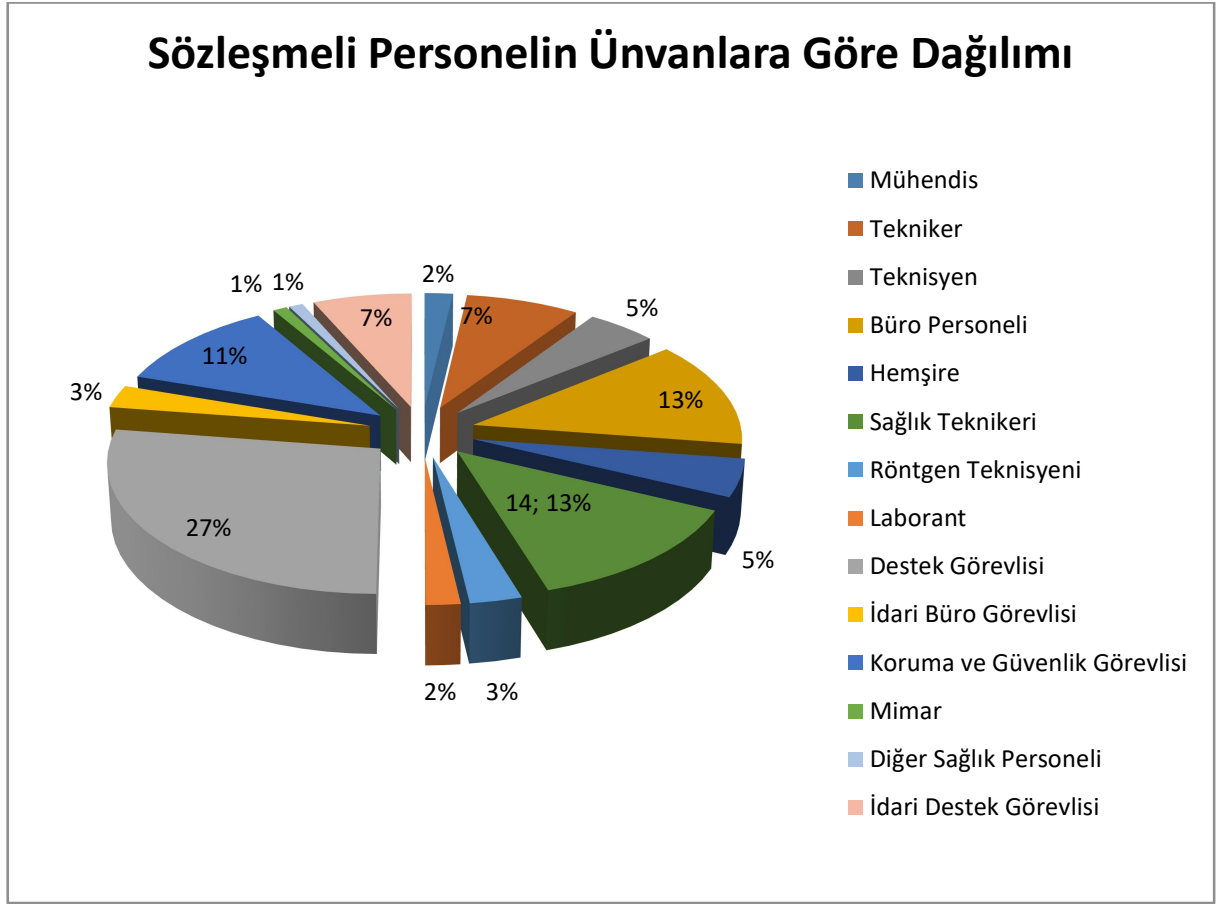

### 3.3.4. İşçi Statüsünde Çalışan Personel Sayıları

Tablo 13:Kadro veya Pozisyon Ünvanına Göre İşçi Sayıları

Kadro veya Pozisyon Ünvanı	Dolu	Boş	Toplam
Güvenlik Görevlisi	19	1	20
Temizlik Personeli	40	2	42
Toplam	59	3	62

### 3.3.5. 2022-2023 Eğitim Öğretim Yılı Birim Bazlı Öğrenci Bilgileri

Tablo 14:Ön Lisans, Lisans ve Lisansüstü Programların Öğrenci Sayıları

Birim Adı	I. Öğretim			II. Öğretim			Toplam		
	E	K	T	E	K	T	E	K	T
Dış Hekimliği Fakültesi	125	195	320	0	0	0	125	195	320
Sağlık Bilimleri Fakültesi	343	1457	1800	0	0	0	343	1457	1800
Tıp Fakültesi	368	449	817	0	0	0	368	449	817
Mühendislik ve Doğa Bilimleri Fakültesi	36	44	80	0	0	0	36	44	80
Gediz Sağlık Hizmetleri Meslek Yüksek Okulu	102	382	484	55	108	163	157	490	647
Simav Sağlık Hizmetleri Meslek Yüksek Okulu	130	397	527	0	0	0	130	397	527
Tavşanlı Sağlık Hizmetleri Meslek Yüksek Okulu	58	183	241	0	0	0	58	183	241
Kütahya Meslek Yüksek Okulu	0	29	29	0	0	0	0	29	29
Lisansüstü Eğitim Enstitüsü	30	92	122	0	0	0	30	92	122
<b>Toplam</b>	<b>1192</b>	<b>3228</b>	<b>4420</b>	<b>55</b>	<b>108</b>	<b>163</b>	<b>1247</b>	<b>3336</b>	<b>4583</b>

Grafik 6:Cinsiyete Göre Öğrenci Sayıları

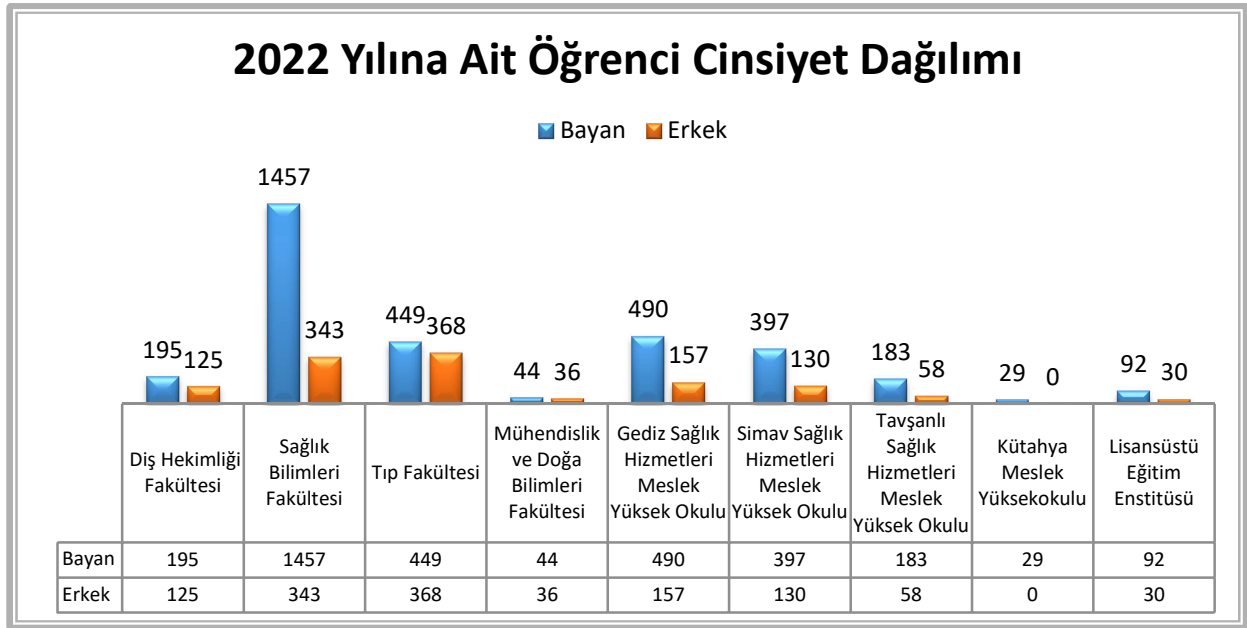



## 4. 2022 YILI YATIRIM ÖDENEKLERİ VE HARCAMA TUTARLARININ DAĞILIMI

### 4.1.2022 Yılı Yatırım Uygulamaları

#### 2022 Yılı Yatırımlarıyla Hedeflenen ve Gerçekleşen Kapasite Artışı

##### ➤ Hedeflenen

Üniversitemiz 2022 Yılı Yatırım Programı'nda eğitim sektöründe beş, sağlık sektöründe bir DKH-Sosyal Sektöründe bir adet proje olmak üzere toplam yedi proje yer almaktadır.

Öncelikle 2022-2026 stratejik planı doğrultusunda Üniversitemizin akademik ve idari birimlerin hizmet binalarına ait fiziki alanların genişletilmesi hedeflenmiştir. Ayrıca Üniversitemizin makine ve teçhizat, büro mobilya, bilgi teknolojileri, basılı yayın ve elektronik veri tabanı ihtiyaçlarının karşılanması, bina ve makine teçhizatların bakım onarımları ile ihtiyaç duyulan yeni bina, altyapı ve tesislerin yapım işlerinin yapılması ve birimlerin ihtiyaç duyduğu etüt projelerin hazırlanması da hedeflenmiştir.

2022 yılında yatırımlarımız için tahsis edilen ödeneklerden yapılan harcamaların tamamı amacına uygun olarak kullanılmıştır.

##### ➤ Gerçekleşen

2022 yılında Üniversitemize tahsis edilen sermaye ödenekleri ile hedeflerimiz ve bütçe imkânları doğrultusunda aşağıda belirtilen işler yapılmıştır.

Yeni Rektörlük, Germiyan Kampüsü ve Simav Sağlık Hizmetleri Meslek Yüksekokulu Hizmet Binalarını Bakım Onarım İşleri

Sağlık alanındaki birimler başta olmak üzere Üniversitemiz birimlerinin ihtiyacı olan büro ve bina mefruşatı, büro ve işyeri makine ve teçhizat alımları, (Büro makineleri, bilgisayar, yazılım, laboratuvar cihazı ve diğer makine ve teçhizatlar.)

Öğrenci otomasyonu, sürekli işçi takip programı, antivirüs programı, Akademik Lisans programı gibi gerekli yazılım alımları, 2022 yılı içerisinde elektronik veri tabanı ve basılı yayın alımlarının hedeflenen seviyeye ulaşması için gerekli alımlar.

Ağız ve Diş Sağlığı Merkezine ait alt yapı ihtiyaçları için cihaz ve demirbaş malzemeleri alımları Üniversitemiz Uygulama ve Araştırma Merkezi Laboratuvar alt yapı ihtiyaçları ile demirbaş malzeme alımları.

##### ➤ Devam Edenler

Üniversitemizde 2022 yılı itibarıyla Eğitim Sektöründe devam eden projeler kapsamında; 2022H03-187168 proje numaralı Derslik ve Merkezi Birimler Merkezi Derslik 1. Etap 10.863 m<sup>2</sup> için 62.405.000,00 toplam proje tutarından 2022 yılında 10.000.000,00 TL ödenek tahsis edilmiştir. Üniversitemiz Yapı İşleri Teknik Daire Başkanlığı tarafından projenin gelişen piyasa koşulları sebebiyle işin yaklaşık maliyetinin 146.515.500,00 TL'ye yapılabileceğini, Yapım İşleri Uygulama Yönetmeliğinin 5. maddesinin a bendi "Birden fazla yılı kapsayan işlerde ihaleye çıkılabilmesi için, işin süresine uygun olarak yıllar itibarıyla öngörülen ödeneğin bütçelerinde bulunmasını sağlamak üzere programlamanın yapılmış olması zorunludur. İlk yıl için öngörülen ödenek proje maliyetinin %10'undan az olamaz ve başlangıçta daha sonraki yıllar için programlanmış olan ödenek dilimleri sonraki yıllarda azaltılamaz." denildiğinden 2022 yılında tahsis edilen 10.000.000,00 TL ödenek ile ihale yapılamacağı, ihalenin yapılabilmesi için 10.000.000,00 TL Cumhurbaşkanlığı Strateji Bütçe Başkanlığının yatırımları hızlandırma ödeneğinden talep edilmiş olup ülkemizin mevcut durumları dahilinde talebimiz karşılanmamıştır. Proje ihalesi 2023 yılında çıkılması planlanmaktadır.

2020H03-150599 proje numaralı Kampüs Altyapısı İhalesi 2023 yılında yapılması planlanmaktadır. DKH-Sosyal Sektöründe 2021K12-168277 proje numaralı Merkezi Araştırma Laboratuvarı ihtiyaçları 2023 yılında verilen ödeneklerle ihtiyaçlar karşılanması planlanmaktadır.

## Genel Yatırım Uygulama Durumu

Üniversitemize 2022 Yılı Merkezi Yönetim Bütçe Kanunu ile yatırım harcamaları için 28.800.000,00 TL ödenek verilmiştir. Yıl içinde 12.500.000,00 TL ek bütçe ile, 7.100.000,00 TL yatırım likit ödenek eklemeleriyle birlikte yıl sonu ödenek toplamı 48.400.000,00 TL'ye ulaşmıştır. Toplam ödeneğin 35.081.685,28 TL'si harcanmış olup harcamanın yılsonu ödeneğine oranı % 72,48'dir. Yatırım ödeneklerinin kullanılmasında gerek bütçe tertibi gerekse proje ödeneği bazında ödenek üstü harcama yapılmamıştır. Sermaye giderlerine ilişkin toplam harcama tablosu aşağıdaki tabloda gösterilmiştir.

EKONOMİK KODLAR				AÇIKLAMA	TUTAR
I	II	III	IV		
06				<b>SERMAYE GİDERLERİ</b>	<b>35.081.685,28</b>
06	01			<b>MAMUL MAL ALIMLARI</b>	<b>22.808.996,92</b>
06	01	10		<b>Büro ve İşyeri Mefruşatı Alımları</b>	<b>6.283.449,41</b>
06	01	10	01	Büro Mefruşatı Alımları	4.144.726,24
06	01	10	03	Okul Mefruşatı Alımları	102.070,00
06	01	10	05	Sosyal Tesis Mefruşatı Alımları	331.365,60
06	01	10	90	Diğer Mefruşat Alımları	1.705.287,57
06	01	20		<b>Büro ve İşyeri Makine Teçhizat Alımları</b>	<b>11.681.049,16</b>
06	01	20	01	Büro Makinaları Alımları	1.888,00
06	01	20	02	Bilgisayar Alımları	4.727.922,81
06	01	20	03	Tıbbi Cihaz Alımları	552.104,30
06	01	20	04	Laboratuar Cihazı Alımları	4.156.389,77
06	01	20	05	İşyeri Makine Teçhizat Alımları	6.903,00
06	01	20	90	Diğer Makine Teçhizat Alımları	2.235.841,28
06	01	30		<b>Avadanlık Alımları</b>	<b>1.731.890,75</b>
06	01	30	01	Tamir Bakım Aleti Alımları	566,40
06	01	30	04	Laboratuar Gereçleri Alımları	991.208,40
06	01	30	05	Zirai Gereç Alımları	79.024,60
06	01	30	90	Diğer Avadanlık Alımları	661.091,35
06	01	40		<b>Taşıtlar Alımları</b>	<b>1.008.705,81</b>
06	01	40	01	Kara Taşıtı Alımları	1.008.705,81
06	01	60		<b>Yayın Alımları ve Yapımları</b>	<b>962.976,48</b>
06	01	60	01	Basılı Yayın Alımları ve Yapımları	848.540,84
06	01	60	90	Diğer Yayın Alımları ve Yapımları	114.435,64
06	01	70		<b>Kültür Varlığı Yapımları, Alımları ve Korunması Giderleri</b>	<b>1.140.925,31</b>
06	01	70	90	Diğer Kültür Varlığı Yapım, Alım ve Korunması Giderleri	1.140.925,31
06	03			<b>GAYRİ MADDİ HAK ALIMLARI</b>	<b>269.730,00</b>
06	03	10		<b>Bilgisayar Yazılımı Alımları</b>	<b>220.170,00</b>
06	03	10	01	Bilgisayar Yazılımı Alımları	220.170,00
06	03	90		<b>Diğer Fikri Hak Alımları</b>	<b>49.560,00</b>
06	03	90	01	Diğer Fikri Hak Alımları	49.560,00
06	05			<b>GAYRİMENKUL SERMAYE ÜRETİM GİDERLERİ</b>	<b>174.896,20</b>
06	05	10		<b>Müşavir Firma ve Kişilere Ödemeler</b>	<b>137.689,36</b>
06	05	10	01	Proje Giderleri	53.100,00
06	05	10	90	Diğer Giderler	84.589,36
06	05	70		<b>Müteahhitlik Giderleri</b>	<b>7.706,84</b>
06	05	70	01	Hizmet Binası	7.706,84
06	05	90		<b>Diğer Giderler</b>	<b>29.500,00</b>
06	05	90	01	Diğer Giderler	29.500,00
06	07			<b>GAYRİMENKUL BÜYÜK ONARIM GİDERLERİ</b>	<b>11.828.062,16</b>
06	07	20		<b>Malzeme Giderleri</b>	<b>931.900,66</b>
06	07	20	01	İnşaat Malzemesi Giderleri	181.481,94
06	07	20	02	Elektrik Tesisatı Giderleri	112.345,59
06	07	20	03	Sihhi Tesisat Giderleri	60.651,93
06	07	20	04	Özel Tesisat Giderleri	577.421,20
06	07	70		<b>Müteahhitlik Giderleri</b>	<b>10.745.184,00</b>
06	07	70	01	Hizmet Binası	7.144.522,02
06	07	70	02	Hizmet Tesisleri	29.747,80
06	07	70	90	Diğerleri	3.570.914,18
06	07	90		<b>Diğer Giderler</b>	<b>150.977,50</b>
06	07	90	01	Diğer Giderler	150.977,50

➤ **06.01 Mamul Mal Alımları**

Başlangıç ödeneği 12.350.000,00 TL olan 06.01 Mamul Mal Alımları için yıl içinde 9.700.000,00 TL ek bütçe ile, 800.000,00 TL yatırım likit ödenek eklemeleriyle birlikte yıl sonu ödenek toplamı 22.850.000,00 TL olmuştur. 2022H03- 187165 nolu Muhtelif İşler Projesi kapsamında 14.846.154,00 TL, 2022I00-185450 nolu Muhtelif İşler-Sağlık Projesi kapsamında 2.499.953,47TL, 2022H03-187163 nolu Yayın Alımı Projesi kapsamında 962.976,48TL ile 2021K12-168277 nolu Merkezi Araştırma Laboratuvarı projesi kapsamında 4.499912,97TL harcama yapılmıştır. Bu üç projenin toplam harcaması 22.808.996,92TL olarak gerçekleşmiştir. Harcamanın yıl sonu ödeneğine göre oranı % 99,82'dir. 06.01 Mamul Mal Alımlarına ilişkin harcama detayına aşağıdaki çizelgede yer verilmiştir.

Tablo 15:06.01 Mamul Mal Alımları Harcama Tablosu

EKONOMİK KODLAR	ALIMI GERÇEKLEŞTİREN BİRİM	AÇIKLAMA	PROJE NO	PROJENİN ADI	HARCAMA TUTARI(TL)
<b>06</b>		<b>SERMAYE GİDERLERİ</b>			<b>22.808.996,92</b>
<b>06 01</b>		<b>MAMUL MAL ALIMLARI</b>			<b>22.808.996,92</b>
<b>06 01 10</b>		<b>Büro ve İşyeri Mefruşatı Alımları</b>			<b>6.283.449,41</b>
06 01 10 01	İdari ve Mali İşler Daire Başkanlığı	Büro Mefruşatı Alımları	2022H03-187165	Muhtelif İşler	4.136.950,24
06 01 10 01	Sağlık Kültür ve Spor Daire Başkanlığı	Büro Mefruşatı Alımları	2022H03-187165	Muhtelif İşler	7.776,00
06 01 10 03	İdari ve Mali İşler Daire Başkanlığı	Okul Mefruşatı Alımları	2022H03-187165	Muhtelif İşler	84.960,00
06 01 10 03	Bilgi İşlem Daire Başkanlığı	Okul Mefruşatı Alımları	2022H03-187165	Muhtelif İşler	17.110,00
06 01 10 05	Bilgi İşlem Daire Başkanlığı	Sosyal Tesis Mefruşatı Alımları	2022H03-187165	Muhtelif İşler	331.365,60
06 01 10 90	İdari ve Mali İşler Daire Başkanlığı	Diğer Mefruşat Alımları	2022H03-187165	Muhtelif İşler	1.471.188,57
06 01 10 90	Sağlık Kültür ve Spor Daire Başkanlığı	Diğer Mefruşat Alımları	2022H03-187165	Muhtelif İşler	234.099,00
<b>06 01 20</b>		<b>Büro ve İşyeri Makine Teçhizat Alımları</b>			<b>11.681.049,16</b>
06 01 20 01	İdari ve Mali İşler Daire Başkanlığı	Büro Makinaları Alımları	2021K12-168277	Merkezi Araştırma Laboratuvarı	1.888,00
06 01 20 02	Bilgi İşlem Daire Başkanlığı	Bilgisayar Alımları	2022H03-187165	Muhtelif İşler	4.694.498,66
06 01 20 02	İdari ve Mali İşler Daire Başkanlığı	Bilgisayar Alımları	2022H03-187165	Muhtelif İşler	29.655,08
06 01 20 02	Sağlık Kültür ve Spor Daire Başkanlığı	Bilgisayar Alımları	2022H03-187165	Muhtelif İşler	3.769,07
06 01 20 03	İdari ve Mali İşler Daire Başkanlığı	Tıbbi Cihaz Alımları	2021K12-168277	Merkezi Araştırma Laboratuvarı	458.453,60
06 01 20 03	İdari ve Mali İşler Daire Başkanlığı	Tıbbi Cihaz Alımları	2022H03-187165	Muhtelif İşler	93.650,70
06 01 20 04	İdari ve Mali İşler Daire Başkanlığı	Laboratuar Cihazı Alımları	2022H03-187165	Muhtelif İşler	1.125.471,51
06 01 20 04	İdari ve Mali İşler Daire Başkanlığı	Laboratuar Cihazı Alımları	2021K12-168277	Merkezi Araştırma Laboratuvarı	3.019.663,66
06 01 20 04	Bilgi İşlem Daire Başkanlığı	Laboratuar Cihazı Alımları	2022H03-187165	Muhtelif İşler	11.254,60
06 01 20 05	İdari ve Mali İşler Daire Başkanlığı	İşyeri Makine Teçhizat Alımları	2022H03-187165	Muhtelif İşler	6.785,00
06 01 20 05	Bilgi İşlem Daire Başkanlığı	İşyeri Makine Teçhizat Alımları	2022H03-187165	Muhtelif İşler	118,00
06 01 20 90	İdari ve Mali İşler Daire Başkanlığı	Diğer Makine Teçhizat Alımları	2021K12-168277	Merkezi Araştırma Laboratuvarı	329.220,00
06 01 20 90	İdari ve Mali İşler Daire Başkanlığı	Diğer Makine Teçhizat Alımları	2022I00-185450	Muhtelif İşler-Sağlık	1.077.676,07
06 01 20 90	İdari ve Mali İşler Daire Başkanlığı	Diğer Makine Teçhizat Alımları	2022H03-187165	Muhtelif İşler	381.162,64
06 01 20 90	Bilgi İşlem Daire Başkanlığı	Diğer Makine Teçhizat Alımları	2022H03-187165	Muhtelif İşler	445.304,57
06 01 20 90	Sağlık Kültür ve Spor Daire Başkanlığı	Diğer Makine Teçhizat Alımları	2022H03-187165	Muhtelif İşler	2.478,00
<b>06 01 30</b>		<b>Avadanlık Alımları</b>			<b>1.731.890,75</b>
06 01 30 01	İdari ve Mali İşler Daire Başkanlığı	Tamir Bakım Aleti Alımları	2022I00-185450	Muhtelif İşler-Sağlık	566,40

06	01	30	04	İdari ve Mali İşler Daire Başkanlığı	Laboratuar Gereçleri Alımları	2022100-185450	Muhtelif İşler-Sağlık	19.735,00
06	01	30	04	İdari ve Mali İşler Daire Başkanlığı	Laboratuar Gereçleri Alımları	2021K12-168277	Merkezi Araştırma Laboratuvarı	357.077,40
06	01	30	04	İdari ve Mali İşler Daire Başkanlığı	Laboratuar Gereçleri Alımları	2022100-185450	Muhtelif İşler-Sağlık	614.396,00
06	01	30	05	İdari ve Mali İşler Daire Başkanlığı	Zirai Gereç Alımları	2022100-185450	Muhtelif İşler-Sağlık	79.024,60
06	01	30	90	İdari ve Mali İşler Daire Başkanlığı	Diğer Avadanlık Alımları	2022100-185451	Muhtelif İşler-Sağlık	661.091,35
06	01	40			<b>Taşıt Alımları</b>			<b>1.008.705,81</b>
06	01	40	01	İdari ve Mali İşler Daire Başkanlığı	Kara Taşıtı Alımları	2022100-185451	Muhtelif İşler-Sağlık	1.008.705,81
06	01	60			<b>Yayın Alımları ve Yapımları</b>			<b>962.976,48</b>
06	01	60	01	Kütüphane ve Dokümantasyon Daire Bşk.	Basılı Yayın Alımları ve Yapımları	2022H03-187194	Yayın Alımı	848.540,84
06	01	60	90	Kütüphane ve Dokümantasyon Daire Bşk.	Diğer Yayın Alımları ve Yapımları	2022H03-187194	Yayın Alımı	114.435,64
06	01	70			<b>Kültür Varlığı Yapımları, Alımları ve Korunması Giderleri</b>			<b>1.140.925,31</b>
06	01	70	90	İdari ve Mali İşler Daire Başkanlığı	Diğer Kültür Varlığı Yapım, Alım ve Korunması Giderleri	2022100-185450	Muhtelif İşler-Sağlık	807.315,00
06	01	70	90	İdari ve Mali İşler Daire Başkanlığı	Diğer Kültür Varlığı Yapım, Alım ve Korunması Giderleri	2021K12-168277	Merkezi Araştırma Laboratuvarı	333.610,31

### ➤ 06.3 Gayrimaddi Hak Alımları

Başlangıç ödeneği 400.000,00 TL olan 06.03 Gayrimaddi Hak Alımları için yıl içinde ödenek eklenmemiştir. 2022H03- 187165 nolu Muhtelif İşler Projesi kapsamında 269.730,00TL harcanmış olup harcamanın yıl sonu ödeneğine göre oranı % 67,43'dür. 06.03 Gayrimaddi Hak Alımlarına ilişkin harcama detayına aşağıdaki çizelgede yer verilmiştir.

Tablo 16:06.03 Gayrimaddi Hak Alımları Harcama Tablosu

EKONOMİK KODLAR	ALİİMİ GERÇEKLEŞTİREN BİRİM	AÇIKLAMA	PROJE NO	PROJENİN ADI	HARCAMA TUTARI(TL)
06 03		<b>GAYRİ MADDİ HAK ALIMLARI</b>			<b>269.730,00</b>
06 03 10		<b>Bilgisayar Yazılım Alımları</b>			<b>220.170,00</b>
06 03 10 01	Bilgi İşlem Daire Başkanlığı	Bilgisayar Yazılım Alımları	2022H03-187165	Muhtelif İşler	220.170,00
06 03 90		<b>Diğer Fikri Hak Alımları</b>			<b>49.560,00</b>
06 03 90 01	Bilgi İşlem Daire Başkanlığı	Diğer Fikri Hak Alımları	2022H03-187165	Muhtelif İşler	49.560,00

### ➤ 06.5 Gayrimenkul Sermaye Üretim Giderleri

Başlangıç ödeneği 13.300.000,00 TL olan 06.05 Gayrimenkul Sermaye Üretim Giderleri için yıl içinde ödenek eklenmemiştir. 2022H03-187161 nolu Çeşitli Ünitelerin Etüt Projesi kapsamında 167.189,36TL ve 2020H03-150599 nolu Kampüs Altyapısı Projesi kapsamında 7.706,84TL olmak üzere toplamda 174.896,20TL harcamanın yılsonu ödeneğine göre oranı % 1,31'dir. 06.05 Gayrimenkul Sermaye Üretim Giderlerini ilişkin harcama detayına aşağıdaki çizelgede yer verilmiştir.

Tablo 17:06.05 Gayrimenkul Sermaye Üretim Giderleri Harcama Tablosu

EKONOMİK KODLAR		ALIMI GERÇEKLEŞTİREN BİRİM		AÇIKLAMA	PROJE NO	PROJENİN ADI	HARCAMA TUTARI(TL)
06	05						<b>174.896,20</b>
				<b>GAYRİMENKUL SERMAYE ÜRETİM GİDERLERİ</b>			
06	05	10					<b>137.689,36</b>
				<b>Müşavir Firma ve Kişilere Ödemeler</b>			
06	05	10	01	Yapı İşleri ve Teknik Daire Başkanlığı	2022H03-187161	Çeşitli Ünitelerin Etüd Projesi	53.100,00
06	05	10	90	Yapı İşleri ve Teknik Daire Başkanlığı	2022H03-187161	Çeşitli Ünitelerin Etüd Projesi	84.589,36
06	05	70					<b>7.706,84</b>
				<b>Müteahhitlik Giderleri</b>			
06	05	70	01	Yapı İşleri ve Teknik Daire Başkanlığı	2022H03-187196	Kampüs Altyapısı	7.706,84
06	05	90					<b>29.500,00</b>
				<b>Diğer Giderler</b>			
06	05	90	01	Yapı İşleri ve Teknik Daire Başkanlığı	2022H03-187161	Çeşitli Ünitelerin Etüd Projesi	29.500,00

➤ **06.7 Gayrimenkul Büyük Onarım Giderleri**

Başlangıç ödeneği 2.750.000,00 TL olan 06.07 Gayrimenkul Büyük Onarım Giderleri için yıl içinde ek bütçe ile 2.800.000,00 TL ve yatırım likit ödenek olarak 6.300.000,00 TL ödenek eklenmiş olup toplam ödenek 11.850.000,00 TL olmuştur. 2022H03-187165 nolu Muhtelif İşler Projesi kapsamında 11.828.062,16 TL harcanmış olup harcamanın yılsonu ödeneğine göre oranı % 99,81'dir. 06.07 Gayrimenkul Büyük Onarım Giderlerine ilişkin harcama detayına aşağıdaki çizelgede yer verilmiştir.

Tablo 18:06.07 Gayrimenkul Büyük Onarım Giderleri Harcama Tablosu

EKONOMİK KODLAR		ALIMI GERÇEKLEŞTİREN BİRİM		AÇIKLAMA	PROJE NO	PROJENİN ADI	HARCAMA TUTARI (TL)
06	07						<b>11.828.062,16</b>
				<b>GAYRİMENKUL BÜYÜK ONARIM GİDERLERİ</b>			
06	07	20					<b>931.900,66</b>
				<b>Malzeme Giderleri</b>			
06	07	20	01	Yapı İşleri ve Teknik Daire Başkanlığı	2022H03-187165	Muhtelif İşler	181.481,94
06	07	20	02	Yapı İşleri ve Teknik Daire Başkanlığı	2022H03-187165	Muhtelif İşler	112.345,59
06	07	20	03	Yapı İşleri ve Teknik Daire Başkanlığı	2022H03-187165	Muhtelif İşler	60.651,93
06	07	20	04	Yapı İşleri ve Teknik Daire Başkanlığı	2022H03-187165	Muhtelif İşler	577.421,20
06	07	70					<b>10.745.184,00</b>
				<b>Müteahhitlik Giderleri</b>			
06	07	70	01	Yapı İşleri ve Teknik Daire Başkanlığı	2022H03-187165	Muhtelif İşler	7.144.522,02
06	07	70	02	Yapı İşleri ve Teknik Daire Başkanlığı	2022H03-187165	Muhtelif İşler	29.747,80
06	07	70	90	Yapı İşleri ve Teknik Daire Başkanlığı	2022H03-187165	Muhtelif İşler	3.570.914,18
06	07	90					<b>150.977,50</b>
				<b>Diğer Giderler</b>			
06	07	90	01	Yapı İşleri ve Teknik Daire Başkanlığı	2022H03-187165	Muhtelif İşler	150.977,50

Üniversitemizin 2022 yılı yatırımlarıyla ilgili bütçe tertiplerinde başlangıç ödeneği toplam 28.800.000,00 TL'dir. 7344 sayılı 2022 Yılı Merkezi yönetim Bütçe Kanununun 6. maddesinin 5'inci fıkrası uyarınca 7.100.000,00 TL, likit ödenek kaydı, 7414 sayılı 2022 Yılı Merkezi Yönetim Bütçe Kanunu ile Bağlı Cetvellerinde Değişiklik Yapılmasına Daire Kanun ile Üniversitemizin 2022 Yılı Yatırım Programında 2022H03-178704 Nolu Proje ile Muhtelif İşler Projesine 12.500.000,00 TL ek ödenek verilmiştir. Üniversitemiz yılsonu sermaye ödeneği toplamı 48.400.000,00 TL olmuştur. Ödeneğin 35.081.685,28 TL'si harcanmış olup, geri kalan 13.318.314,72 TL'si iptal edilmiştir. Harcamanın yılsonu ödeneğine oranı % 72,48 olarak gerçekleşmiştir.

#### 4.1.1. Yatırım Ödenek ve Harcamalarının Sektörler İtibariyle Dağılımı

Tablo 19:2022 Yılı Yatırım Ödeneklerinin Sektörler İtibariyle Dağılımı

SEKTÖR	PROJE ADI	Harcama Birimi	BÜTÇE TERTİBİ	YATIRIM ÖDENEĞİ	LİKİT ÖDENEK	EK ÖDENEK	TOPLAM ÖDENEK	HARCAMA
EĞİTİM	MUHTELİF İŞLER	İdari ve Mali İşler Daire Başkanlığı	06.01	3.000.000,00	800.000,00	5.300.000,00	9.100.000,00	9.098.380,50
		Bilgi İşlem Daire Başkanlığı	06.01	1.100.000,00		4.400.000,00	5.500.000,00	5.499.651,43
		Sağlık Kültür ve Spor Daire Başkanlığı	06.01	250.000,00			250.000,00	248.122,07
		Bilgi İşlem Daire Başkanlığı	06.03	400.000,00			400.000,00	269.730,00
		Yapı İşleri ve Teknik Daire Başkanlığı	06.07	2.750.000,00	6.300.000,00	2.800.000,00	11.850.000,00	11.828.062,16
		Strateji Geliştirme Daire Başkanlığı*	06.01				0,00	0,00
		<b>MUHTELİF TOPLAM</b>			<b>7.500.000,00</b>	<b>7.100.000,00</b>	<b>12.500.000,00</b>	<b>27.100.000,00</b>
	YAYIN ALIMI	Kütüphane ve Dokümantasyon Daire Bşk.	06.01	1.000.000,00			1.000.000,00	962.976,48
	ETÜD-PROJE	Yapı İşleri ve Teknik Daire Başkanlığı	06.05	800.000,00			800.000,00	167.189,36
	DERSLİK VE MERKEZİ BİRİMLER	Yapı İşleri ve Teknik Daire Başkanlığı	06.05	10.000.000,00			10.000.000,00	
ALT YAPI	Yapı İşleri ve Teknik Daire Başkanlığı	06.05	2.500.000,00			2.500.000,00	7.706,84	
	<b>EĞİTİM SEKTÖRÜ TOPLAM</b>		<b>21.800.000,00</b>	<b>7.100.000,00</b>	<b>12.500.000,00</b>	<b>41.400.000,00</b>	<b>28.081.818,84</b>	
SAĞLIK	AĞIZ DIŞ SAĞLIĞI UYGULAMA MERKEZİ	İdari ve Mali İşler Daire Başkanlığı	06.01	2.500.000,00			2.500.000,00	2.499.953,47
	<b>SAĞLIK SEKTÖRÜ TOPLAM</b>			<b>2.500.000,00</b>	<b>0,00</b>	<b>0,00</b>	<b>2.500.000,00</b>	<b>2.499.953,47</b>
AR-GE	MERKEZİ ARAŞTIRMA LABORATUVARI	İdari ve Mali İşler Daire Başkanlığı	06.01	4.500.000,00			4.500.000,00	4.499.912,97
	<b>AR-GE SEKTÖRÜ TOPLAM</b>			<b>4.500.000,00</b>	<b>0,00</b>	<b>0,00</b>	<b>4.500.000,00</b>	<b>4.499.912,97</b>
<b>YATIRIM TOPLAMI</b>				<b>28.800.000,00</b>	<b>7.100.000,00</b>	<b>12.500.000,00</b>	<b>48.400.000,00</b>	<b>35.081.685,28</b>



Tablo 20:2022 Yılı Bütçe Ödenekleri ve Harcama Tutarlarının Dağılımı

Sektör	Proje Sayısı	2022 KBÖ	Yıl İçerisinde Eklenen Likit Ödenek ve Ek Bütçe	2022 Yılsonu Toplam Ödenek	2022 Nakdi Gerçekleşme	2022 Nakdi Gerçekleşme (%)
Eğitim / Yükseköğretim	5	21.800.000,00	19.600.000,00	41.400.000,00	28.081.818,84	%67,83
Sağlık	1	2.500.000,00	-	2.500.000,00	2.499.953,47	%99,99
DKH-Sosyal	1	4.500.000,00	-	4.500.000,00	4.499.912,97	%99,99
<b>TOPLAM</b>		<b>28.800.000,00</b>	<b>19.600.000,00</b>	<b>48.400.000,00</b>	<b>35.081.685,28</b>	<b>%72,48</b>

Tablo 21:2022 Yıl İçerisinde Yapılan Revize Tutarları Dağılımı

PROJE ADI	BÜTÇE TERTİBİ	LİKİT ÖDENEK	REVİZE	EK ÖDENEK	
MUHTELİF	06.01			5.300.000,00	
	06.01	800.000,00		4.400.000,00	
	06.03				
	06.01				
	06.07	6.300.000,00		2.800.000,00	
<b>MUHTELİF TOPLAM</b>		<b>7.100.000,00</b>	<b>-</b>	<b>-</b>	<b>12.500.000,00</b>
YAYIN ALIM	06.01				
ETÜD-PROJE	06.05				
ALT YAPI	06.05				
<b>EĞİTİM SEKTÖRÜ TOPLAM</b>		<b>7.100.000,00</b>	<b>-</b>	<b>-</b>	<b>12.500.000,00</b>
AĞIZ DIŞ SAĞLIĞI UYGULAMA MERKEZİ	06.01				
<b>SAĞLIK SEKTÖRÜ TOPLAM</b>			<b>-</b>	<b>-</b>	
MERKEZİ ARAŞTIRMA LABORATUVARI	06.01				
<b>AR-GE SEKTÖRÜ TOPLAM</b>			<b>-</b>	<b>-</b>	
<b>REVİZE TOPLAMI</b>		<b>7.100.000,00</b>	<b>-</b>	<b>-</b>	<b>12.500.000,00</b>

Üniversitemizin 2022 Yılı Yatırım Programında 2022H03-187165 Nolu Proje ile Muhtelif İşler Projesine, yeni açılacak Simav Sağlık Hizmetleri Meslek Yüksekokulu hizmet binasının ihtiyaçların karşılanabilmesi için ek bütçe ile 12.500.000,00 TL ödenek eklenmiştir.

Ek bütçe ile verilen miktardan; İdari ve Mali İşler Daire Başkanlığının 62-239-756-18317-517.3-02-06.01 bütçe tertibine 5.300.000,00 TL, Bilgi İşlem Daire Başkanlığının 62-239-756-18317-517.7-02-06.01 bütçe tertibine 4.400.000,00 TL, Yapı İşleri Teknik Daire Başkanlığının 62-239-756-18317-517.8-02-06.07 bütçe tertibine 2.800.000,00 TL ödenek kaydı yapılmıştır.

Yatırım harcamaları ekonomik kod bazında değerlendirildiğinde harcamalar içerisinde en büyük pay % 65,01 oran ile "06.1-Mamul Mal Alımları" ekonomik koduna aittir. "06.03-Gayrimaddi Hak Alımları" % 0,77, "06.05-Gayrimenkul Sermaye Üretim Giderleri" %0,50, "06.07-Gayrimenkul Büyük Onarım Gideri" %33,72 olarak gerçekleşmiştir.

“06.1-Mamul Mal Alımları” ekonomik kod ayrıca her üç sektörde de bulunmaktadır. Bu ekonomik kod kapsamında üniversitemizin ihtiyaç duyduğu tıbbi cihazlar, elektronik makine-teçhizat, veri tabanları, araştırma projeleri için gerekli malzemeler ve yatırım nitelikli diğer mamul mal alımları gerçekleştirilmektedir. Üniversitemize 12.350.000₺ ödenek tahsis edilmiş olup, aktarma neticesinde yılsonu ödeneği 22.850.000₺ olarak gerçekleşmiş olup, 22.808.996,92₺ harcama yapılarak ödeneğin %99,82 yıl içerisinde harcanmıştır.

“06.03-Gayrimaddi Hak Alımları” kapsamında Üniversitemize 400.000₺ ödenek tahsis edilmiştir. 269.730,00 ₺ ödenek harcanmıştır. Ödeneğin %67,43’ü yıl içerisinde harcanmıştır. Bu kapsamda lisans güncelleme ve lisans alım harcamaları gerçekleştirilmiştir.

“06.05-Gayrimenkul Sermaye Üretim Giderleri” kapsamında 13.300.000₺ ödenek tahsis edilmiş olup, 174.896,20₺ harcama yapılarak ödeneğin %1,32’si kullanılmıştır. Bu proje kapsamında Germiyan Kampüsü proje işi Simav Sağlık Hizmetleri MYO deprem tahkiki, Kampüs İçi Öğrenci Otobüs Bekleme Durağı Yapım işi ek fiyat farkı vb. harcamalar gerçekleştirilmiştir.

“06.07-Gayrimenkul Büyük Onarım Gideri” kapsamında 2.750.000₺ ödenek tahsis edilmiş olup, aktarma neticesinde yılsonu ödeneği 11.850.000₺ olarak gerçekleşmiştir. Ödeneğin 11.828.062,126 harcama yapılarak ödeneğin %99,81’i kullanılmıştır. Bu yatırım ödeneği kapsamında Üniversitemiz eğitim ve idari binalarının bakımlı ve kullanışlı olması için büyük onarımları yapılmış, ayrıca muhtelif tesisat, ısı hattı vb. onarımları gerçekleştirilmiştir.

Tablo 22: Yatırım Harcamaları Ekonomik Kod Bazlı Dağılımı

Ekonomik Kod	Harcama Türü	2022 KBÖ	2022 Yılsonu Toplam Ödenek	2022 Yılı Harcama	Gerçekleşme Oranı
06.1	Mamul Mal Alımları	12.350.000,00	22.850.000,00	22.808.996,492	%99,82
06.3	Gayrimaddi Hak Alımları	400.000,00	400.000,00	269.730,00	%67,43
06.5	Gayrimenkul Sermaye Üretim Giderleri	13.300.000,00	13.300.000,00	174.896,20	%1,32
06.7	Gayrimenkul Büyük Onarım Giderleri	2.750.000,00	11.850.000,00	11.828.062,16	%99,81
<b>TOPLAM</b>		<b>28.800.000,00</b>	<b>48.400.000,00</b>	<b>35.081.684,85</b>	<b>%72,48</b>

Grafik 7: Yatırım Harcamalarının Bütçe Ödeneklerine Dağılımı

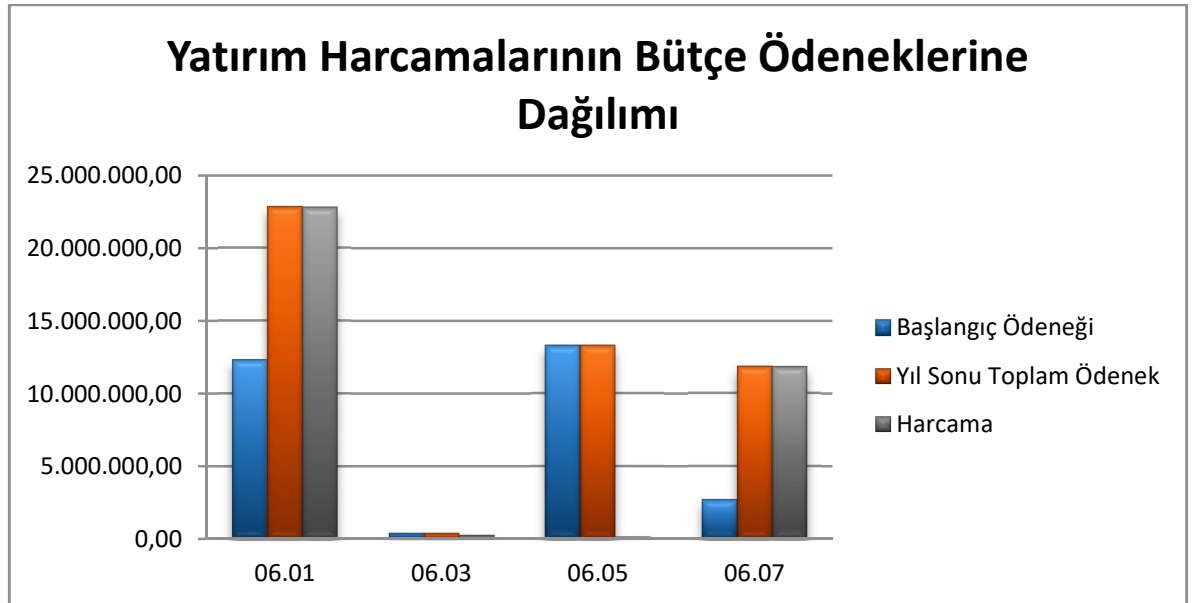

Grafik 8: Yatırım Harcamaları Dağılım Oranları

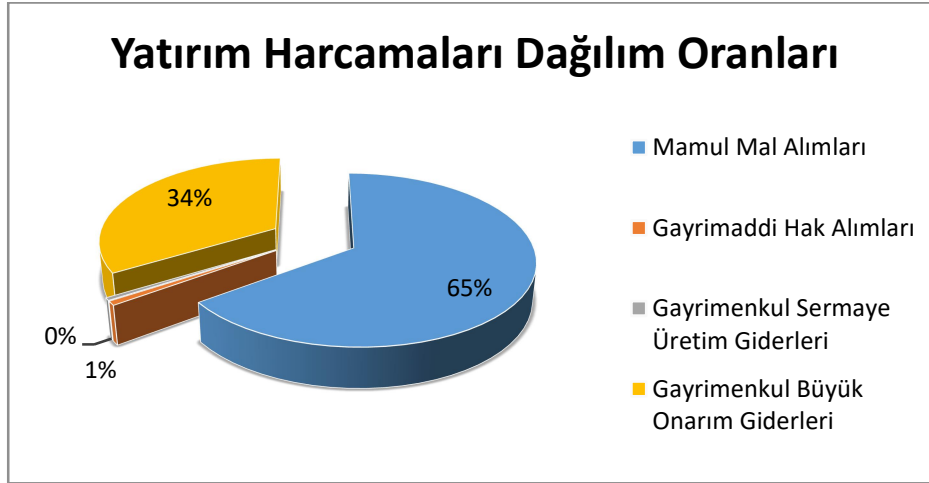

Tablo 23: 2022 Yılı Bütçe Ödenekleri ve Harcama Tutarlarının Dağılımı

Gider Türü	Başlangıç Ödeneği	Yıl Sonu Toplam Ödenek	Harcama	Gerçekleşme Durumu (%)
01-Personel Giderleri	82.865.000	143.776.129	143.711.116	%99,95
02-Sosyal Güvenlik Kurumlarında Devlet Prim Giderleri	13.312.000	20.750.360	20.744.815	%99,97
03-Mal ve Hizmet Alım Giderleri	6.240.000	21.421.381	18.127.976	%84,62
05-Cari Transferler	2.783.000	3.572.500	3.572.113	%99,98
06-Sermaye Giderleri	28.802.000	48.402.000	35.081.685	%72,48
<b>TOPLAM</b>	<b>134.002.000</b>	<b>237.922.370</b>	<b>221.237.705</b>	<b>%92,99</b>

Yukarıdaki tabloda Üniversitemiz bütçesinin ekonomik sınıflandırma bazında harcama tutarları verilmiştir. Tablodan da anlaşılacağı üzere başlangıç ödeneğinin %21,49'u, yılsonu toplam ödeneğin %20,34'ü, toplam harcamanın da %15,86'si sermaye giderlerinden oluşturmaktadır.

Üniversitemizin 2022 yılı bütçesi bir önceki yıla göre %53,60 artış göstererek 134.002.000₺ olmasına rağmen yatırım bütçesi 18.963.000₺'den 28.802.000₺'ye yükselerek %51,89 artış göstermiştir.

Grafik 9: 2022 Yılı Bütçe Gider Gerçekleşme Oranları

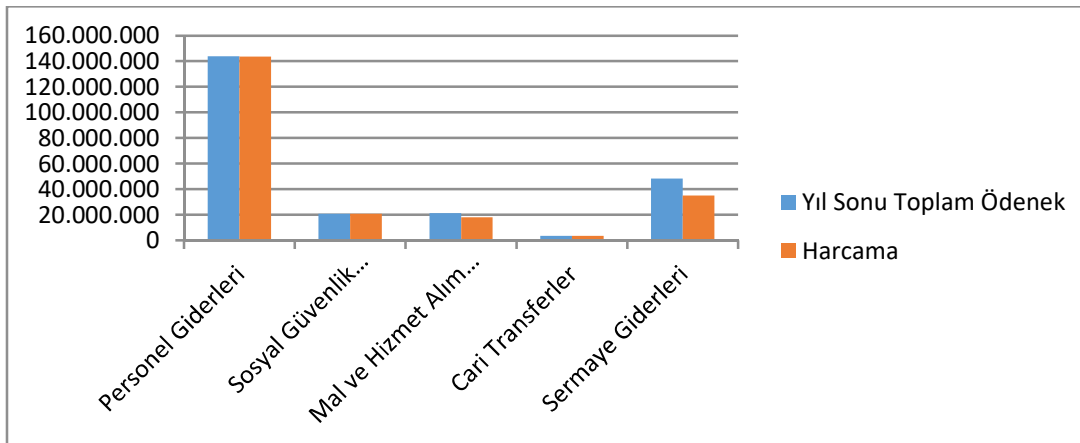

## 5. ÜNİVERSİTEMİZ 2022 YILI YATIRIM PROJELERİ VE UYGULAMALARI

Üniversitemizin 2022 yılında toplam 7 adet yatırım projesi mevcuttur. Bunlardan 5 adedi “Eğitim” sektöründe, 1 adedi “Sağlık” ve 1 adedi de “DKH-Sosyal” sektöründe yer almaktadır. Projeler ile ilgili detay bilgiler aşağıdaki tabloda gösterilmektedir.

Tablo 24:2022 Yılı Detaylı Yatırım Harcamaları ve Revize İşlemleri

SEK TÖR	PROJE ADI	Harcama Birimi	BÜTÇE TERTİBİ	YATIRIM ÖDENEĞİ	LİKİT ÖDENEK	EK ÖDENEK	TOPLAM ÖDENEK	HARCAMA	KALAN ÖDENEK
EĞİTİM	MUHTELİF	İdari ve Mali İşler Daire Başkanlığı	06.01	3.000.000,00	800.000,00	5.300.000,00	9.100.000,00	9.098.380,50	1.619,50
		Bilgi İşlem Daire Başkanlığı	06.01	1.100.000,00		4.400.000,00	5.500.000,00	5.499.651,43	348,57
		Sağlık Kültür ve Spor Daire Başkanlığı	06.01	250.000,00			250.000,00	248.122,07	1.877,93
		Bilgi İşlem Daire Başkanlığı	06.03	400.000,00			400.000,00	269.730,00	130.270,00
		Yapı İşleri ve Teknik Daire Başkanlığı	06.07	2.750.000,00	6.300.000,00	2.800.000,00	11.850.000,00	11.828.062,16	21.937,84
		<b>MUHTELİF TOPLAM</b>			<b>7.500.000,00</b>	<b>7.100.000,00</b>	<b>12.500.000,00</b>	<b>27.100.000,00</b>	<b>26.943.946,16</b>
	YAYIN ALIMI	Kütüphane ve Dokümantasyon Daire Bşk.	06.01	1.000.000,00			1.000.000,00	962.976,48	37.023,52
	ETÜD-PROJE	Yapı İşleri ve Teknik Daire Başkanlığı	06.05	800.000,00			800.000,00	167.189,36	632.810,64
	DERSLİK VE MERKEZİ BİRİMLER	Yapı İşleri ve Teknik Daire Başkanlığı	06.05	10.000.000,00			10.000.000,00		10.000.000,00
	ALT YAPI	Yapı İşleri ve Teknik Daire Başkanlığı	06.05	2.500.000,00			2.500.000,00	7.706,84	2.492.293,16
	<b>EĞİTİM SEKTÖRÜ TOPLAM</b>			<b>21.800.000,00</b>	<b>7.100.000,00</b>	<b>12.500.000,00</b>	<b>41.400.000,00</b>	<b>28.081.818,84</b>	<b>13.318.181,16</b>
SAĞLIK	AĞIZ DIŞ SAĞLIĞI UYGULAMA MERKEZİ	İdari ve Mali İşler Daire Başkanlığı	06.01	2.500.000,00			2.500.000,00	2.499.953,47	46,53
	<b>SAĞLIK SEKTÖRÜ TOPLAM</b>			<b>2.500.000,00</b>	<b>0,00</b>	<b>0,00</b>	<b>2.500.000,00</b>	<b>2.499.953,47</b>	<b>46,53</b>
AR-GE	MERKEZİ ARAŞTIRMA LABORATUVARI	İdari ve Mali İşler Daire Başkanlığı	06.01	4.500.000,00			4.500.000,00	4.499.912,97	87,03
	<b>AR-GE SEKTÖRÜ TOPLAM</b>			<b>4.500.000,00</b>	<b>0,00</b>	<b>0,00</b>	<b>4.500.000,00</b>	<b>4.499.912,97</b>	<b>87,03</b>
<b>YATIRIM TOPLAMI</b>				<b>28.800.000,00</b>	<b>7.100.000,00</b>	<b>12.500.000,00</b>	<b>48.400.000,00</b>	<b>35.081.685,28</b>	<b>13.318.314,72</b>

## 5.1. DKH- Sosyal- Teknolojik Araştırma Sektörü Harcamaları

DKH-Sosyal-Teknolojik Merkezi Araştırma Laboratuvarı Projesi için 2022 yılı bütçesine ayrılan kesintili başlangıç ödeneği 4.500.000,00 TL olarak verilmiştir. Yıl içinde revizyon yapılmamıştır. Toplam harcama 4.499.912,97 TL olarak gerçekleşmiştir. 2022 yılı harcamalarının toplam ödeneğe göre gerçekleşme oranı % 99,99 olarak gerçekleşmiştir.

2021K12-168277 nolu DKH-Sosyal-Teknolojik Merkezi Araştırma Laboratuvarı Projesi kapsamında yapılan harcamalara ilişkin detaylar aşağıdaki çizelgede yer almaktadır. Bu proje kapsamında Uygulama ve Araştırma Merkezi Laboratuvar alt yapı ihtiyaçları ile demirbaş malzeme alımlarının tamamı İdari ve Mali İşler Daire Başkanlığı tarafından gerçekleştirilmiştir.

2021K12-168277 nolu DKH-Sosyal-Teknolojik Merkezi Araştırma Laboratuvarı Projesi ait detaylar aşağıdaki çizelgede yer almaktadır.

Tablo 25: İdari ve Mali İşler Daire Başkanlığı İhale Yoluyla Yapılan Alımlar.

KSBÜ 2022 Yılı Yatırım Programında Bulunan DKH-Sosyal Sektörü Sektöründeki 2021K12-168277 Rektörlük Bilimsel Araştırma Projesine Ait İhale Yöntemi ile Yapılan Harcama Tablosu					
HARCAMA BİRİMİ :	İDARİ VE MALİ İŞLER DAİRE BAŞKANLIĞI				
İŞİN ADI	DERİN DONDURUCU (-86 Derece) ALIMI				
HİZMET TÜRÜ (MAL ALIMI/HİZMET ALIMI)	MAL ALIMI				
İHALE TARİHİ	29.04.2022				
SÖZLEŞME TARİHİ	24.05.2022				
SÖZLEŞME BEDELİ	338.682,00				
MAL/HİZMET TESLİM TARİHİ	31.05.2022				
FİRMAYA YAPILAN ÖDEME (KDV DAHİL ÖDEME)	399.644,76				
İhale ile Alınan Mal Alımlarına Ait Liste					
Sıra No	Mal/Hizmetin Adı	Miktarı	Birim Fiyatı	Toplam Tutar	KDV Dahil Tutar
1	Ultra Derin Dondurucu(-86 derece)	1	₺338.682,00	₺338.682,00	₺399.644,76
	<b>Genel Toplam</b>			<b>₺338.682,00</b>	<b>₺399.644,76</b>

Tablo 26: İdari ve Mali İşler Daire Başkanlığı İhale Yoluyla Yapılan Alımlar.

KSBÜ 2022 Yılı Yatırım Programında Bulunan DKH-Sosyal Sektörü Sektöründeki 2021K12-168277 Rektörlük Bilimsel Araştırma Projesine Ait İhale Yöntemi ile Yapılan Harcama Tablosu					
HARCAMA BİRİMİ :	İDARİ VE MALİ İŞLER DAİRE BAŞKANLIĞI				
İŞİN ADI	KUYAM LAB.13 GRUP LAB.MLZ.ALIMI				
HİZMET TÜRÜ (MAL ALIMI/HİZMET ALIMI)	MAL ALIMI				
İHALE TARİHİ	3.08.2022				
SÖZLEŞME TARİHİ	29.08.2022				
SÖZLEŞME BEDELİ	2.899.875,00				
MAL/HİZMET TESLİM TARİHİ	29.09.2022				
FİRMAYA YAPILAN ÖDEME (KDV DAHİL ÖDEME)	3.421.852,50				
İhale ile Alınan Mal Alımlarına Ait Liste					
Sıra No	Mal/Hizmetin Adı	Miktarı	Birim Fiyatı	Toplam Tutar	KDV Dahil Tutar
1	HÜCRE SAYIM CİHAZI	1	₺159.545,00	₺159.545,00	₺188.263,10
2	MASAÜSTÜ TIP SOĞUTMALI SANTRİFÜJ	1	₺121.700,00	₺121.700,00	₺143.606,00
3	CO2 İNKÜBATÖRÜ	1	₺110.750,00	₺110.750,00	₺130.685,00
4	SINIF II BİYOLOJİK GÜVENLİK KABİNİ	1	₺279.000,00	₺279.000,00	₺329.220,00
5	ARAŞTIRMA AMAÇLI AKIŞ SİTOMETRİ	1	₺1.072.500,00	₺1.072.500,00	₺1.265.550,00

6	YER TİPİ SOĞUTMALI ULTRASANTRİFÜJ	1	₺577.500,00	₺577.500,00	₺681.450,00
7	EKSTRAKSİYON SİSTEMİ	1	₺205.380,00	₺205.380,00	₺242.348,40
8	SPEKTROFOTOMETRE	1	₺119.400,00	₺119.400,00	₺140.892,00
9	KURU HAVA STERİLİZATÖRÜ	1	₺45.360,00	₺45.360,00	₺53.524,80
10	THERMAL CYCLER CİHAZI	1	₺177.840,00	₺177.840,00	₺209.851,20
11	ELEKTROFOREZ SİSTEMİ	1	₺13.600,00	₺13.600,00	₺16.048,00
12	GÜÇ KAYNAĞI	1	₺12.000,00	₺12.000,00	₺14.160,00
13	VORTEKS	1	₺5.300,00	₺5.300,00	₺6.254,00
14	SİMAV SHMYO FTR BÖLÜMÜ MAL ALIMI 8.KISIM ÖDEMESİ	1	₺258.815,59	₺258.815,59	₺305.402,40
15	SİMAV SHMYO YAŞLI BAKIM VE TIBBİ LAB. MALZEME ALIMI 9-10 KISIM ÖDEMESİ	1	₺33.392,37	₺33.392,37	₺39.403,00
16	CARL ZEİSS FİYAT FARKI ÖDEMESİ	1	₺26.813,06	₺26.813,06	₺31.639,41
17	AES TEKNİK LTD.ŞTİ FİYAT FARKI ÖDEMESİ	1	₺255.907,54	₺255.907,54	₺301.970,90
	<b>Genel Toplam</b>			<b>2.899.875,00</b>	<b>4.100.268,21</b>

## 5.2. Sağlık Sektörü Harcamaları

Sağlık-Muhtelif İşler Projesi için 2022 yılı bütçesine ayrılan kesintili başlangıç ödeneği 2.500.000,00 TL olarak verilmiştir. Yıl içinde revizyon yapılmamıştır. Toplam harcama 2.499.953,47 TL olarak gerçekleşmiştir. 2022 yılı harcamalarının toplam ödeneye göre gerçekleşme oranı % 99,99 olarak gerçekleşmiştir.

2022100-185450 nolu Sağlık-Muhtelif İşler Projesi kapsamında yapılan harcamalara ilişkin detaylar aşağıdaki çizelgede yer almaktadır. Bu proje kapsamında Ağız ve Diş Sağlığı Merkezine ait alt yapı ihtiyaçları için cihaz ve demirbaş malzemeleri alımlarının tamamı İdari ve Mali İşler Daire Başkanlığı tarafından gerçekleştirilmiştir.

2022100-185450 nolu Sağlık-Muhtelif İşler Projesine ait detaylar aşağıdaki çizelgede yer almaktadır.

Tablo 27: İdari ve Mali İşler Daire Başkanlığı İhale Yoluyla Yapılan Alımlar.

KSBU 2022 Yılı Yatırım Programında Bulunan DKH-Sosyal Sektörü Sektöründeki 2022K12-185450 Ağız ve Diş Sağlığı Merkezi Projesine Ait İhale Yöntemi ile Yapılan Harcama Tablosu						
HARCAMA BİRİMİ:	İDARİ VE MALİ İŞLER DAİRE BAŞKANLIĞI					
İŞİN ADI	ADSM İHTİYACI 8 GRUP LABORATUVAR MALZEMESİ ALIMI					
HİZMET TÜRÜ (MAL ALIMI/HİZMET ALIMI)	MAL ALIMI					
İHALE TARİHİ	20.06.2022					
SÖZLEŞME TARİHİ	27.07.2022	20.10.2022	22.07.2022	17.10.2022	21.07.2022	
SÖZLEŞME BEDELİ	87.500,00	570.050,00	31.000,00	6.924,07	354.701,00	
MAL/HİZMET TESLİM TARİHİ	3.10.2022	15.11.2022	29.09.2022	15.11.2022	44.823,00	
FİRMAYA YAPILAN ÖDEME (KDV DAHİL ÖDEME)	94.500,00	607.484,00	33.480,00	7.478,40	370.153,82	
<b>İhale İle Alınan Mal Alımlarına Ait Liste</b>						
Sıra No	Mal/Hizmetin Adı	Miktarı	Birim Fiyatı	Toplam Tutar	KDV Dahil Tutar	
1	PİEZO CERRAHİ CİHAZI	1	₺96.187,00	₺96.187,00	₺103.500,76	
2	STABİLİZASYON ÖLÇERLİ FİZYODİSPANSER	1	₺87.500,00	₺87.500,00	₺94.500,00	
3	PERİODONTAL ALET BİLEYLEME CİHAZI	1	₺13.187,00	₺13.187,00	₺15.560,66	

4	SUBGİNGİVAL VE SUPRAGİNGİVAL PROFİLAKSİ CİHAZI VE PİEZOSİSTEM CİHAZI	1	₺170.422,00	₺170.422,00	₺184.055,76
5	CERRAHİ PİYASEMEN (AÇILI IŞIKLI)	1	₺4.784,00	₺4.784,00	₺5.645,12
6	PİYASEMEN	10	₺3.100,00	₺31.000,00	₺33.480,00
7	YAĞLAMA CİHAZI	2	₺28.422,00	₺56.844,00	₺61.391,52
8	SİMAV SHMYO FTR BÖLÜMÜ MAL ALIMI 8.KISIM ÖDEMESİ	1	₺6.337,63	₺6.337,63	₺7.478,40
9	SİMAV SHMYO YAŞLI BAKIM VE TIBBİ LAB.MALZEME ALIMI 9-10 KISIM ÖDEMESİ	1	₺514.816,95	₺514.816,95	₺607.484,00
<b>Genel Toplam</b>				<b>459.924,00</b>	<b>1.113.096,22</b>

Tablo 28:İdari ve Mali İşler Daire Başkanlığı İhale Kapsamı Dışı Yapılan Alımlar.

KSBÜ 2022 Yılı Yatırım Programında Bulunan Sağlık Sektöründeki 2022K12-185450 Ağız ve Diş Sağlığı Merkezi Projesine Ait Doğrudan Temin ve 3E Kapsamında Yapılan Harcama Tablosu				
Harcama Birimi:	İDARI VE MALİ İŞLER DAİRE BAŞKANLIĞI			
Sıra No	İşin Adı	İşin Tutarı	Kdv'li Tutar	Alım Usulü
1	AĞIZ DIŞ SAĞLIĞI UYGULAMA VE ARAŞTIRMA MERKEZİ İHTİYACI 10 ADET DIŞ ÜNİTİ ALIMI DMO	453.939,19	535.648,25	3/E
2	LABORATUVAR MALZEMESİ ALIMI	25.398,31	29.970,00	22/D
3	ARF2022000000020 NOLU FATURA ÖDEMESİ	11.800,00	13.924,00	22/D
4	ZAFER KALKINMA AJANSI DESTEKLİ SOGEP PROJE ÖDENEK AKTARIMI	807.315,00	807.315,00	22/a
<b>Genel Toplam</b>		<b>1.298.452,50</b>	<b>1.386.857,25</b>	

### 5.3. Eğitim Sektörü Harcamaları

#### 2022H03-187165 Muhtelif İşler Projesi

Muhtelif İşler Projesi için 2022 yılı bütçesine ayrılan kesintili başlangıç ödeneği 7.500.000,00 TL olup finansman fazlasından 7.100.000,00 TL ödenek eklenmiş, Strateji ve Bütçe Başkanlığı tarafından 12.500.000,00 TL ödenek aktarılmıştır. Toplam ödenek 27.100.000,00 TL, toplam harcama ise 26.943.946,16 TL olarak gerçekleşmiştir.

Üniversitemiz birimlerinin ihtiyacı olan büro ve okul mefruşatı, büro ve işyeri makine ve teçhizat alımları (Büro makineleri, bilgisayar, yazılım, laboratuvar cihazı ve diğer makine ve teçhizatlar) yapılmıştır. İhtiyaç doğrultusunda yazılım alımları gerçekleştirilmiştir. Ayrıca Üniversitemiz binalarının büyük bakım onarımı yapılmıştır.

2022H03-187165 nolu Muhtelif İşler Projesi kapsamında yapılan harcamaya ilişkin detaylar aşağıdaki çizelgede yer almaktadır. Harcama İdari ve Mali İşler Daire Başkanlığı, Bilgi İşlem Daire Başkanlığı ve Yapı İşleri ve Teknik Daire Başkanlığı tarafından gerçekleştirilmiştir.

2022H03-187165 nolu Muhtelif İşler Projesine ait harcamaların detayı aşağıdaki çizelgede yer almaktadır.



Tablo 29: İdari ve Mali İşler Daire Başkanlığı İhale Yoluyla Yapılan Alımlar

KSBÜ 2022 Yılı Yatırım Programında Bulunan Eğitim Sektöründeki 2022H03-187165 Muhtelif İşler Projesine Ait İhale Yöntemi İle Yapılan Harcama Tablosu					
HARCAMA BİRİMİ :	İDARİ VE MALİ İŞLER DAİRE BAŞKANLIĞI				
İŞİN ADI	8 GRUP LABORATUVAR MALZEMESİ ALIM				
HİZMET TÜRÜ (MAL ALIMI/HİZMET ALIM)	MAL ALIMI				
İHALE TARİHİ	04.03.2022				
SÖZLEŞME TARİHİ	31.03.2022	30.03.2022	29.03.2022		
SÖZLEŞME BEDELİ	635.500,00	72.350,00	850.000,00		
MAL/HİZMET TESLİM TARİHİ	16.06.2022				
FİRMAYA YAPILAN ÖDEME (KDV DAHİL ÖDEME)	262.660,00				
İhale İle Alınan Mal Alımlarına Ait Liste					
Sıra No	Mal/Hizmetin Adı	Miktarı	Birim Fiyatı	Toplam Tutar	KDV Dahil Tutar
1	Komputerize Konuşma Lobaratuarı (CSL Çekirdek Programı Dahil)	1	₺390.600,00	₺390.600,00	₺421.848,00
2	Phonatory Aerodynamic Sistemi(PAS)	1	₺333.300,00	₺333.300,00	₺359.964,00
3	Nasometre	1	₺126.100,00	₺126.100,00	₺136.188,00
4	Oral Kas Ölçüm ve Egzersiz Cihazı	1	₺52.000,00	₺52.000,00	₺56.160,00
5	Konuşma Ultrason Sistemil	1	₺175.000,00	₺175.000,00	₺206.500,00
6	Fleksible Endoskopik Yutma Değerlendirme Sistemi	1	₺358.000,00	₺358.000,00	₺422.440,00
7	Yüzeysel EMG ve NMES cihazı	1	₺50.500,00	₺50.500,00	₺59.590,00
8	Portatif Disfaji Cihazı	1	₺72.350,00	₺72.350,00	₺78.138,00
	<b>Genel Toplam</b>			<b>₺1.557.850,00</b>	<b>₺1.740.828,00</b>

Tablo 30: İdari ve Mali İşler Daire Başkanlığı İhale Yoluyla Yapılan Alımlar.

KSBU 2022 Yılı Yatırım Programında Bulunan Eğitim Sektöründeki 2022H03-187165 Muhtelif İşler Projesine Ait İhale Yöntemi İle Yapılan Harcama Tablosu					
HARCAMA BİRİMİ :	İDARİ VE MALİ İŞLER DAİRE BAŞKANLIĞI				
İŞİN ADI	11 GRUP LAB.MLZ.ALIMI				
HİZMET TÜRÜ (MAL ALIMI/HİZMET ALIMI)	MAL ALIMI				
İHALE TARİHİ	7.09.2022				
SÖZLEŞME TARİHİ	13.10.2022				
SÖZLEŞME BEDELİ	5.03.2146				
MAL/HİZMET TESLİM TARİHİ	15.11.2022				
FİRMAYA YAPILAN ÖDEME (KDV DAHİL ÖDEME)	26.06.2190				
İhale İle Alınan Mal Alımlarına Ait Liste					
Sıra No	Mal/Hizmetin Adı	Miktarı	Birim Fiyatı	Toplam Tutar	KDV Dahil Tutar
1	TAVŞANLI SHMYO TERAPİ VE REHABİLİTASYON MLZ.ALIMI	1	₺89.915,00	₺89.915,00	₺106.099,70
2	SİMAV SHMYO FİZİK TEDAVİ BÖLÜMÜ MLZ.ALIMI	1	₺45.906,78	₺45.906,78	₺54.170,00
3	SİMAV SHMYO TIBBİ LAB.BÖLÜMÜ MLZ.ALIMI	1	₺7.779,66	₺7.779,66	₺9.180,00
	<b>Genel Toplam</b>			<b>143.601,44</b>	<b>169.449,70</b>



Tablo 31: İdari ve Mali İşler Daire Başkanlığı İhale Kapsamı Dışı Yapılan Alımlar.

KSBÜ 2022 Yılı Yatırım Programında Bulunan Eğitim Sektöründeki 2022H03-187165 Muhtelif İşler Projesine Ait Doğrudan Temin ve 3E Kapsamında Yapılan Harcama Tablosu					
Harcama Birimi :	İDARİ VE MALİ İŞLER DAİRE BAŞKANLIĞI				
Sıra No	İşin Adı	İşin Tutarı	Kdv'li Tutar	Alım Usulü	**Açıklama
1	ÜNİVERSİTEMİZ TIP FAKÜLTESİ FİZYOLOJİ LABORATUVARINA MALZEME ALIMI	72.000,00	84.960,00	22/D	Test aparatları ve labirent malz.alımı
2	GIB2022000000043 NO LU FATURA ÖDEMESİ	71.517,00	84.390,06	22/D	İnşaat Malz.Alımı (Asma tavan malz.)
3	GIB2022000000049 NO LU FATURA ÖDEMESİ	71.384,00	84.233,12	22/D	Seramik Malz Alımı (Seramik ve Klozet)
	GIB2022000000056 NOLU FATURA ÖDEMESİ	71.150,00	83.957,00	22/D	Genel Malzeme Alımı
5	GIB2022000000105 NOLU FATURA ÖDEMESİ	70.350,00	83.013,00	22/D	Led Armatür, Hortum, Asma Tavan
6	YSN2022000000133 NOLU FATURA ÖDEMESİ (YASİN ZÜCCACİYE)	5.162,71	6.092,00	22/D	Çay makinesi alımı
7	GRV2022000000008 NOLU FATURA ÖDEMESİ (SES SİSTEMLERİ ALIMI)	31.910,00	37.653,80	22/D	DİLKOM Ses Sistemi Alımı
8	GIB2022000000063 NOLU FATURA ÖDEMESİ (DİLKOM ile Ergoterapi bölümü malzeme alımları)	71.360,00	84.204,80	22/D	Tabure,Sandalye vb. malz alımı
9	ANG2022000000020 NOLU FATURA ÖDEMESİ (DOVİ MODÜLER MOBİLYA)	49.167,46	58.017,60	22/D	Makam masa takımı ve etejerler
10	KEA2022000000061 NOLU FATURA ÖDEMESİ (Atasoy Teknoloji Sist. Telefon Alımı)	17.100,00	20.178,00	22/D	Analog ve CID telsiz telefon alımı
11	FA02022000000004 NO LU FATURA ÖDEMESİ (Ergoterapi Bölümü)	60.500,00	71.390,00	22/D	Hareket algılayıcı Sensör sabitleyici vb.
12	ANG2022000000021 NOLU FATURA ÖDEMESİ (DOVİ Orta Sehpa ve Yüksek Boy Kütüphane)	46.037,29	54.324,00	22/D	Sehpa ve yüksek boy kütüphane
13	GIB20220000000791 NOLU FATURA ÖDEMESİ (BAHAR ZÜCCACİYE)	7.050,00	8.319,00	22/D	Elektrikli Ocak vb. malz.alımı
14	GIB2022000000125 NOLU FATURA ÖDEMESİ (DİLKOM malzeme alımı)	6.775,44	7.995,02	22/D	Eğitim Öğretim seti malz.alımı
15	YSN20220000000372 NOLU FATURA ÖDEMESİ (YASİN ZÜCCACİYE)	4.830,00	5.699,40	22/D	Elektrikli Süpürge ve Çay Makinası
16	Sağlık Bilimleri Fakültesi, Tavşanlı SHMYO Binaları ile Sağlık Kültür Spor Daire Başkanlığı (Stüdyo ve Halk Dansları Odası) Malzeme Alımı	449.294,20	530.167,16	3/E	Mobilya ve Tefrişat Alımı
17	Üniversitemiz Ağız, Diş Sağlığı Uygulama ve Araştırma Merkezi İhtiyacı Bilgisayar Alımı DMO Avansı	25.131,42	29.655,08	3/E	ADSM ihtiyacı Bilgisayar Alımı
18	A-197570 NO LU FATURA ÖDEMESİ	213.000,00	251.340,00	3/E	Simav Tabela Alımı

19	A-116810 NO LU FATURA ÖDEMESİ	309.820,00	365.587,60	3/E	Germiyan Kampüs futbol sahası peysaj malz. alımı
20	MOBİLYA VE TEFİRİŞAT	276.632,21	326.426,01	3/E	Mobilya ve Tefrişat Alımı
21	ARAÇ ALIMI	484.974,00	572.269,32	3/E	Binek Otomobil Alımı
22	DUVAR TİPİ KLİMA ALIMI DMO	13.288,00	15.679,84	3/E	Duvar Tipi Klima Alımı
23	KAMYONET ALIMI	369.861,43	436.436,49	3/E	Kamyonet Alımı
24	MOBİLYA VE TEFİRİŞAT	356.258,59	420.385,14	3/E	Mobilya ve Tefrişat Alımı
25	A-116811 NOLU FATURA ÖDEMESİ	764.969,49	902.664,00	3/E	Yeni Rektörlük hizmet binası mobilya ve perde alımı
26	ÇELİK DOSYA DOLABI	59.390,85	70.081,20	3/E	Dosya Dolabı Alımı
27	A-116812 NOLU FATURA ÖDEMESİ	749.373,56	884.260,80	3/E	Yeni Rektörlük binasına halıfleks, yolluk ve perde alımı
28	A-197578 NOLU FATURA ÖDEMESİ	57.075,00	67.348,50	3/E	Simav SHMYO ile Yeni Rektörlük Binalarına İsimlik ve Levha Alımı
29	A-036883 NOLU FATURA ÖDEMESİ	549.246,91	648.111,35	3/E	Germiyan kampüsündeki binalar ile yeni Rektörlük binasına temizlik malzemesi alımı
30	DMO MAL ALIMI	666.207,65	786.125,03	3/E	Üniversitemiz Birimleri için Mobilya Tefrişat Alımı
31	DMO MAL ALIMI	286.208,88	337.726,48	3/E	Üniversitemiz Birimleri için Mobilya Tefrişat Alımı
32	Camlı Dolap, Masa, Mobilya Alımı	1.057.271,19	1.247.580,00	3/E	Yeni Rektörlük binasına masa, dolap mobilya tefrişat alımı
<b>Genel Toplam</b>		<b>7.344.297,29</b>	<b>8.666.270,80</b>		



Tablo 32: Bilgi İşlem Daire Başkanlığı İhale Kapsamı Dışı Yapılan Alımlar.

KSBÜ 2022 Yılı Yatırım Programında Bulunan Eğitim Sektöründeki 2022H03-187165 Muhtelif İşler Projesine Ait Doğrudan Temin ve 3E Kapsamında Yapılan Harcama Tablosu					
Harcama Birimi:	Bilgi İşlem Daire Başkanlığı				
Sıra No	İşin Adı	İşin Tutarı	Kdv'li Tutar	Alım Usulü	**Açıklama
1	Bilgi işlem Daire Başkanlığı Bilişim malzemesi alımı	17.933,99	21.162,11	22 d	Sunum cihazları, projeksiyon perdeleri vb. diğer bilişim malzemeleri
2	Üniversitemiz ve bağlı birimler bilişim malzemesi alımı	32.729,00	38.620,22	22 d	Bilgi işlem kabloları, el aletleri haberleşme cihazları vb.
3	Üniversitemiz ve bağlı birimler bilişim malzemesi alımı	50,00	59,00	22 d	Bilgi işlem kabloları, el aletleri haberleşme cihazları vb.
4	Üniversitemiz ve bağlı birimler bilişim malzemesi alımı	32.221,00	38.020,78	22 d	Bilgi işlem kabloları, el aletleri haberleşme cihazları vb.
5	bilişim malzemesi alımı	14075	16.608,50	22 d	Mikrofon, ses cihazları vb. bilişim malzemeleri
6	bilişim malzemesi alımı	2800	3.304,00	22 d	Mikrofon, ses cihazları vb. bilişim malzemeleri
7	bilişim malzemesi alımı	100	118,00	22 d	Mikrofon, ses cihazları vb. bilişim malzemeleri
8	bilişim malzemesi alımı	20520	24.213,60	22 d	Mikrofon, ses cihazları vb. bilişim malzemeleri
9	germiyan kampüsü zemin halısı ve separatör alımı	14.500,00	17.110,00	22 d	Germiyan kampüsü bilgisayar lab. Zemin halısı ve spartörleri
10	germiyan kampüsü zemin halısı ve separatör alımı	33150	35.802,00	22 d	
11	taşınır mal alımı	1.459.000,00	1.721.620,00	3 e	DEVLET HATUN MESLEKİ VE TEKNİK ANADOLU LİSESİ
12	Bilgisayar lab. Mal alımı	636.747,00	723.994,46	3 e	Mesleki Eğitim Merkezi Müdürlüğü
13	Devlet Malzeme Ofisi Bilgisayar Alımı	745.550,00	873.849,00	3 e	Projeksiyon cihazı, güvenlik kamerası vb.
14	Devlet Malzeme Ofisi Bilgisayar Alımı	738.532,50	871.468,35	3 e	Bilgisayar alımı
15	Devlet Malzeme Ofisi yazıcı alımı	8.253,79	9.739,47	3 e	yazıcı alımı
16	Devlet Malzeme Ofisi yazıcı alımı	30.110,29	35.530,14	3 e	yazıcı alımı
17	Devlet Malzeme Ofisi Taşınır Mal alımı	37.201,10	43.897,30	3 e	Bilgisayar ve ofis malzemeleri alımı
18	Devlet Malzeme Ofisi Taşınır Mal alımı	295.095,80	348.213,04	3 e	Bilgisayar ve ofis malzemeleri alımı
19	Devlet Malzeme Ofisi Taşınır Mal alımı	23.228,09	27.409,15	3 e	Bilgisayar ve ofis malzemeleri alımı
20	Devlet Malzeme Ofisi Taşınır Mal alımı	33.344,90	39.346,98	3 e	Bilgisayar ve ofis malzemeleri alımı
21	Devlet Malzeme Ofisi Taşınır Mal alımı	22.249,04	26.253,87	3 e	Bilgisayar ve ofis malzemeleri alımı
22	Devlet Malzeme Ofisi Güvenlik Malzemeleri alımı	494.331,75	583.311,46	3 e	Güvenlik kameraları alımı
23	Öğrenci İşleri Otomasyon Programı Ek modül alımı	205.500,00	205.500,00	22/a	Öğrenci işleri otomasyon yazılımına yeni eklenen modüllerin alımı
24	Yaklaşık maliyet, hakediş ve kesin hesap uygulaması alımı	14.670,00	14.670,00	22/a	Yaklaşık maliyet, hakediş ve kesin hesap uygulaması alımı
25	Iso 27001 Bilgi güvenliği ve yönetim hizmeti alımı	42.000,00	49.560,00	3/e	Iso 27001 Bilgi güvenliği ve yönetim hizmeti alımı
<b>Genel Toplam</b>		<b>4.953.893,25</b>	<b>5.769.381,43</b>		



Tablo 33:Sağlık, Kültür ve Spor Daire Başkanlığı İhale Yoluyla Yapılan Alımlar.

KSBÜ 2022 Yılı Yatırım Programında Bulunan Eğitim Sektöründeki 2022H03-187165 Muhtelif İşler Projesine Ait İhale Yöntemi İle Yapılan Harcama Tablosu					
HARCAMA BİRİMİ:	Sağlık Kültür ve Spor Daire Başkanlığı				
İŞİN ADI	ÜNİVERSİTEMİZ SES STÜDYOSU İÇİN MALZEME ALIM				
HİZMET TÜRÜ (MAL ALIMI/HİZMET ALIMI)	MAL ALIMI				
İHALE TARİHİ	29.04.2022				
SÖZLEŞME TARİHİ	24.05.2022				
SÖZLEŞME BEDELİ	₺114.125,00				
MAL/HİZMET TESLİM TARİHİ	24.05.2022				
FİRMAYA YAPILAN ÖDEME (KDV DAHİL ÖDEME)	₺134.667,50				
İhale İle Alınan Mal/Hizmet Alımlarına Ait Liste					
Sıra No	Mal/Hizmetin Adı	Miktarı	Birim Fiyatı	Toplam Tutar	KDV Dahil Tutar
1	Condenser Mikrofon	1	₺12.500,00	₺12.500,00	₺14.750,00
2	Ses Kartı	1	₺21.700,00	₺21.700,00	₺25.606,00
3	Daw controller	1	₺9.000,00	₺9.000,00	₺10.620,00
4	Hoparlör	2	₺6.500,00	₺13.000,00	₺15.340,00
5	Kulaklık Amfisi	1	₺600,00	₺600,00	₺708,00
7	USB Deck Mikser	1	₺5.200,00	₺5.200,00	₺6.136,00
10	Mikrofon Sehпасı	6	₺350,00	₺2.100,00	₺2.478,00
	<b>Genel Toplam</b>		<b>₺55.850,00</b>	<b>64.100,00</b>	<b>75.638,00</b>

Tablo 34:Sağlık, Kültür ve Spor Daire Başkanlığı İhale Kapsamı Dışı Yapılan Alımlar.

KSBÜ 2022 Yılı Yatırım Programında Bulunan Eğitim Sektöründeki Muhtelif İşler Projesine Ait Doğrudan Temin ve 3E Kapsamında Yapılan Harcama Tablosu					
Harcama Birimi :	Sağlık Kültür ve Spor Daire Başkanlığı				
Sıra No	İşin Adı	İşin Tutarı	Kdv'li Tutar	Alım Usulü	**Açıklama
1	Üniversitemiz Spor Salonu İçin Ekipman Alımı	₺72.500,00	₺85.550,00	Doğrudan Temin	Üniversitemiz Spor Salonu İçin Ekipman Alımı
2	Üniversitemiz İçin Taşınabilir Sahne ve Ses Sistemi Alımı	₺56.750,00	₺66.965,00	Doğrudan Temin	Etkinliklerde Kullanılmak Üzere
3	Üniversitemiz Ses Stüdyosu İçin Monitör Alımı	₺3.194,13	₺3.769,07	DMO Alımı	Ses Stüdyosu Monitör İhtiyacı
4	Ses Stüdyosu Çalışma Koltuğu alımı	6589,83	₺7.776,00	Doğrudan Temin	Ses Stüdyosu Koltuk İhtiyacı
5	Üniversitemiz Sahne Sanatları Topluluğunun ihtiyacına binaen armut koltuk alımı	7138,98	₺8.424,00	Doğrudan Temin	Sahne Sanatları Topluluğu İhtiyacı
	<b>Genel Toplam</b>	<b>146.172,94</b>	<b>172.484,07</b>		





Tablo 35:Yapı İşleri ve Teknik Daire Başkanlığı (Muhtelif İşler) İhale ile Yapılan Alımlar

KSBÜ 2022 Yılı Yatırım Programında Bulunan Eğitim Sektöründeki 2022H03-187165 Muhtelif İşler Projesine Ait İhale Yöntemi İle Yapılan Harcama Tablosu					
HARCAMA BİRİMİ :	Yapı İşleri ve Teknik Daire Başkanlığı				
İŞİN ADI	KSBÜ Rektörlük Yeni Hizmet Binası Tadilatı İşi.				
HİZMET TÜRÜ (MAL ALIMI/HİZMET ALIMI)	Yapım İşi.				
İHALE TARİHİ	23.12.2021				
SÖZLEŞME TARİHİ	4.01.2022				
SÖZLEŞME BEDELİ	2.536.405,80 TL.				
MAL/HİZMET TESLİM TARİHİ	8.07.2022				
FİRMAYA YAPILAN ÖDEME (KDV DAHİL ÖDEME)	3.510.526,79 TL.				
<b>İhale İle Alınan Mal/Hizmet Alımlarına Ait Liste</b>					
Sıra No	Mal/Hizmetin Adı	Miktarı	Birim Fiyatı	Toplam Tutar	KDV Dahil Tutar
1					
	<b>Genel Toplam</b>				
<p><b>**Açıklama:</b> Mevcut duvar yıkımı, zemin-duvar seramik kaplaması sökümüleri, ahşap-alüminyum doğrama sökümüleri, aydınlatma sökümüleri, sıva-boya işleri, alçıpan ve tuğla duvar bölme duvarları, pvc ve seramik zemin kaplaması, seramik duvar kaplaması, ahşap dolap imalatlar, pvc ve ahşap kapı, alüminyum doğrama işleri, mermer tezgah, alüminyum ve alçıpan asma tavan, halı kaplaması, dış cephede mantolama ve çatı tadilatı, elektrik ve mekanik tesisat işleri yapılmıştır.</p>					

Tablo 36:Yapı İşleri ve Teknik Daire Başkanlığı (Muhtelif İşler) İhale ile Yapılan Alımlar

KSBÜ 2022 Yılı Yatırım Programında Bulunan Eğitim Sektöründeki 2022H03-187165 Muhtelif İşler Projesine Ait İhale Yöntemi İle Yapılan Harcama Tablosu					
HARCAMA BİRİMİ	Yapı İşleri ve Teknik Daire Başkanlığı				
İŞİN ADI	KSBÜ Simav SHMYO Tadilatı İşi.				
HİZMET TÜRÜ (MAL ALIMI/HİZMET ALIMI)	Yapım İşi.				
İHALE TARİHİ	21.04.2022				
SÖZLEŞME TARİHİ	13.05.2022				
SÖZLEŞME BEDELİ	2.190.000,00 TL.				
MAL/HİZMET TESLİM TARİHİ	28.11.2022				
FİRMAYA YAPILAN ÖDEME (KDV DAHİL ÖDEME)	2.471.762,29 TL.				
<b>İhale İle Alınan Mal/Hizmet Alımlarına Ait Liste</b>					
Sıra No	Mal/Hizmetin Adı	Miktarı	Birim Fiyatı	Toplam Tutar	KDV Dahil Tutar
1					
	<b>Genel Toplam</b>				
<p><b>**Açıklama:</b> Mevcut duvar yıkımı, zemin-duvar seramik kaplaması sökümüleri, ahşap-alüminyum doğrama sökümüleri, aydınlatma sökümüleri, sıva-boya işleri, alçıpan levha ve tuğla duvar bölme duvarları, seramik zemin kaplaması, seramik duvar kaplaması, ahşap dolap imalatlar, pvc ve ahşap kapı, alüminyum doğrama işleri, mermer tezgah, alüminyum asma tavan, halı kaplaması, dış cephede çatı sundurması, cephe alüminyum kompozit giydirmeye işleri, betonarme imalatlar, elektrik ve mekanik tesisat işleri yapılmıştır.</p>					



Tablo 37:Yapı İşleri ve Teknik Daire Başkanlığı (Muhtelif İşler) İhale ile Yapılan Alımlar

KSBÜ 2022 Yılı Yatırım Programında Bulunan Eğitim Sektöründeki 2022H03-187165 Muhtelif İşler Projesine Ait İhale Yöntemi ile Yapılan Harcama Tablosu					
HARCAMA BİRİMİ	Yapı İşleri ve Teknik Daire Başkanlığı				
İŞİN ADI	KSBÜ Merkez (Germiyan) Kampüs Binaları Tadilatı İşi.				
HİZMET TÜRÜ (MAL ALIMI/HİZMET ALIMI)	Yapım İşi.				
İHALE TARİHİ	6.09.2022				
SÖZLEŞME TARİHİ	6.10.2022				
SÖZLEŞME BEDELİ	6.691.618,00 TL.				
MAL/HİZMET TESLİM TARİHİ	7.04.2023				
FİRMAYA YAPILAN ÖDEME (KDV DAHİL ÖDEME)	3.143.074,04 TL.				
<b>İhale ile Alınan Mal/Hizmet Alımlarına Ait Liste</b>					
Sıra No	Mal/Hizmetin Adı	Miktarı	Birim Fiyatı	Toplam Tutar	KDV Dahil Tutar
1					
	<b>Genel Toplam</b>				
<p><b>**Açıklama:</b> Mevcut duvar yıkımı, zemin-duvar seramik kaplaması sökümüleri, ahşap-alüminyum doğrama sökümüleri, aydınlatma sökümüleri, sıva-boya işleri, alçıpan levha ve tuğla duvar bölme duvarları, pvc ve seramik zemin kaplaması, seramik duvar kaplaması, ahşap dolap imalatlar, pvc, demir ve ahşap kapı, alüminyum doğrama işleri, mermer tezgah, alüminyum ve alçıpan asma tavan, dış cephede mantolama ve çatı tadilatı, elektrik ve mekanik tesisat işleri yapılmıştır.</p>					

Tablo 38:Yapı İşleri ve Teknik Daire Başkanlığı (Muhtelif İşler) İhale ile Yapılan Alımlar

KSBÜ 2022 Yılı Yatırım Programında Bulunan Eğitim Sektöründeki 2022H03-187165 Muhtelif İşler Projesine Ait İhale Yöntemi ile Yapılan Harcama Tablosu					
HARCAMA BİRİMİ	Yapı İşleri ve Teknik Daire Başkanlığı				
İŞİN ADI	KSBÜ Yerleşkeleri 2021 Yılı Muhtelif Tadilat İşleri				
HİZMET TÜRÜ (MAL ALIMI/HİZMET ALIMI)	Yapım İşi.				
İHALE TARİHİ	21.05.2021				
SÖZLEŞME TARİHİ	11.06.2021				
SÖZLEŞME BEDELİ	1.533.298,82 TL.				
MAL/HİZMET TESLİM TARİHİ	19.11.2021				
FİRMAYA YAPILAN ÖDEME (KDV DAHİL ÖDEME)	301.760,33 TL.				
<b>İhale ile Alınan Mal/Hizmet Alımlarına Ait Liste</b>					
Sıra No	Mal/Hizmetin Adı	Miktarı	Birim Fiyatı	Toplam Tutar	KDV Dahil Tutar
1					
	<b>Genel Toplam</b>				
<p><b>**Açıklama:</b> Mevcut duvar yıkımı, zemin-duvar seramik kaplaması sökümüleri, ahşap-alüminyum doğrama sökümüleri, aydınlatma sökümüleri, sıva-boya işleri, alçıpan levha ve tuğla duvar bölme duvarları, pvc ve seramik zemin kaplaması, seramik duvar kaplaması, ahşap dolap imalatlar, pvc, demir ve ahşap kapı, alüminyum doğrama işleri, mermer tezgah, alüminyum ve alçıpan asma tavan, dış cephede mantolama ve çatı tadilatı, elektrik ve mekanik tesisat işleri yapılmıştır.</p>					

Tablo 39:Yapı İşleri ve Teknik Daire Başkanlığı (Muhtelif İşler) İhale ile Yapılan Alımlar

KSBÜ 2022 Yılı Yatırım Programında Bulunan Eğitim Sektöründeki 2022H03-187165 Muhtelif İşler Projesine Ait İhale Yöntemi İle Yapılan Harcama Tablosu					
HARCAMA BİRİMİ	Yapı İşleri ve Teknik Daire Başkanlığı				
İŞİN ADI	KSBÜ Bilgi İşlem Veri Merkezi Yapılması İşi.				
HİZMET TÜRÜ (MAL ALIMI/HİZMET ALIMI)	Yapım İşi.				
İHALE TARİHİ	6.04.2021				
SÖZLEŞME TARİHİ	26.04.2021				
SÖZLEŞME BEDELİ	949.000,00 TL.				
MAL/HİZMET TESLİM TARİHİ	22.11.2021				
FİRMAYA YAPILAN ÖDEME (KDV DAHİL ÖDEME)	74.053,57 TL.				
<b>İhale ile Alınan Mal/Hizmet Alımlarına Ait Liste</b>					
Sıra No	Mal/Hizmetin Adı	Miktarı	Birim Fiyatı	Toplam Tutar	KDV Dahil Tutar
1					
	<b>Genel Toplam</b>				
<b>**Açıklama:</b> Ek fiyat farkı ödemesi.					

Tablo 40:Yapı İşleri ve Teknik Daire Başkanlığı (Muhtelif İşler) İhale Kapsamı Dışında Yapılan Alımlar

KSBÜ 2022 Yılı Yatırım Programında Bulunan Eğitim Sektöründeki 2022H03-187165 Muhtelif İşler Projesine Ait Doğrudan Temin ve 3E Kapsamında Yapılan Harcama Tablosu					
Harcama Birimi :	Yapı İşleri ve Teknik Daire Başkanlığı				
Sıra No	İşin Adı	İşin Tutarı	Kdv'li Tutar	Alım Usulü	**Açıklama
1	Üniversitemizin muhtelif yerlerinde bakım ve onarımında kullanılmak üzere, inşaat ve tesisat malzemesi alım işi.	₺31.852,00	₺37.585,36	22/D	Üniversitemizin muhtelif yerlerinde bakım ve onarımında kullanılmak üzere, inşaat ve tesisat malzemesi alınmıştır.
2	ADSM Binasında Muhtelif izolasyon yapım işi.	₺72.000,00	₺84.960,00	22/D	ADSM Binasında Muhtelif izolasyon yapılmıştır.
3	Halk Dansları Salonuna Laminat Parke Yapım İşi.	₺20.500,00	₺24.190,00	22/D	Halk Dansları Salonuna Laminat Parke Yapılmıştır.
4	Gediz SHMYO Binalarında Muhtelif bakım ve Onarım İşi.	₺17.796,61	₺21.000,00	22/D	Gediz SHMYO Binalarında Muhtelif bakım ve Onarım İşi yapılmıştır.
5	Dış hekimliği Fakültesi Protez Laboratuvarına Havalandırma Yapılması işi.	₺8.850,00	₺10.443,00	22/D	Dış hekimliği Fakültesi Protez Laboratuvarına Havalandırma Yapılmıştır.
6	Tıp Fakültesi Binası Çevresine ızgara mazgal yapılması işi.	₺2.250,00	₺2.655,00	22/D	Tıp Fakültesi Binası Çevresine ızgara mazgal yapılmıştır.
7	Üniversitemizin Muhtelif Yerlerinde Alüminyum Doğrama Yapılması ve Onarım işi	₺48.825,00	57.613,50	22/D	Üniversitemizin Muhtelif Yerlerinde Alüminyum Doğrama ve Onarımı yapılmıştır.
8	Üniversitemizin muhtelif yerlerinde bakım ve onarımında kullanılmak üzere, inşaat ve tesisat malzemesi alım işi.	₺11.224,80	₺13.245,26	22/D	Üniversitemizin muhtelif yerlerinde bakım ve onarımında kullanılmak üzere, inşaat ve tesisat malzemesi alınmıştır.
9	Üniversitemizin Muhtelif Yerlerinin Onarımında kullanılmak üzere Elektrik Malzemesi Alımı İşi.	₺18.240,00	₺21.523,20	22/D	Üniversitemizin Muhtelif Yerlerinin Onarımında kullanılmak üzere Elektrik Malzemesi Alınmıştır.
10	Üniversitemizin Muhtelif Yerlerinin Bakım ve Onarımında kullanılmak üzere Karopan Alım İşi.	₺5.991,00	₺7.069,38	22/D	Üniversitemizin Muhtelif Yerlerinin Bakım ve Onarımında kullanılmak üzere Karopan Alınmıştır.

11	Bakım ve Onarım Malzemesi alımı işi.	₺49.958,00	₺58.950,44	22/D	Üniversitemizin muhtelif yerlerinde bakım ve onarımında kullanılmak üzere, inşaat ve tesisat malzemesi alınmıştır.
12	Tıp Fakültesi Laboratuvar tüpü depolama alanı ve Bahçe satrancı yapımı işi.	₺67.701,00	₺79.887,18	22/D	Tıp Fakültesi Laboratuvar tüpü depolama alanı ve Bahçe satrancı yapılmıştır.
13	Elektrik Malzemesi Alımı işi.	₺26.822,89	31.651,01	22/D	Üniversitemizin muhtelif yerlerinde bakım ve onarımında kullanılmak üzere, elektrik malzemesi alınmıştır.
14	Bakım ve Onarım Malzemesi alımı işi.	₺29.065,94	34.297,81	22/D	Üniversitemizin muhtelif yerlerinde bakım ve onarımında kullanılmak üzere, inşaat ve tesisat malzemesi alınmıştır.
15	Diş Hekimliği Fakültesi Laboratuvar Dolap ve Tezgah yapımı işi.	₺46.360,00	54.704,80	22/D	Diş Hekimliği Fakültesi Laboratuvar Dolabı ve Tezgahı yapılmıştır.
16	Germiyan Kampüsü Yemekhanesinin Genel Tamirat ve Tadilatlarının Yapılması İşleri.	₺71.023,00	83.807,14	22/D	Germiyan Kampüsü Yemekhanesinin Genel Tamirat ve Tadilatlarının Yapılması yapılmıştır.
17	Deney Hayvanları Birimi Binasında Muhtelif İmalatların Yapılması İşleri.	₺60.000,00	70.800,00	22/D	Deney Hayvanları Birimi Binasında Muhtelif İmalatların Yapılması yapılmıştır.
18	Germiyan Merkez Kampüsündeki birimlerin bakım ve onarımında kullanılmak üzere elektrik malzemesi alım işi.	₺33.198,95	39.174,76	22/D	Germiyan Merkez Kampüsündeki birimlerin bakım ve onarımında kullanılmak üzere elektrik malzemesi alınmıştır.
19	Germiyan Merkez Kampüsü Çevre Duvarı Yeni Panel Çit İmalatları Yapılması İşleri.	₺59.322,03	70.000,00	22/D	Germiyan Merkez Kampüsü Çevre Duvarı için Panel Çit Yapılmıştır.
20	Tıp Fakültesi ve Diş Hekimliği Fakültelerinin Muhtelif yerlerinde alüminyum doğrama ve lambiri kaplama yapım işi.	₺69.900,00	82.482,00	22/D	Tıp Fakültesi ve Diş Hekimliği Fakültelerinin Muhtelif yerlerinde alüminyum doğrama ve lambiri kaplaması yapılmıştır.
21	Germiyan Merkez Kampüsü içinde bulunan bordür taşlar için boya malzemesi alım işi	₺39.000,00	46.020,00	3/E	Germiyan Merkez Kampüsü içinde bulunan bordür taşlar için boyamak için boya alınmıştır.
22	KSBÜ Rektörlük Yeni Hizmet Binası Fotoselli Kapı Yapım ve Onarım İşleri	₺34.250,00	40.415,00	22/D	KSBÜ Rektörlük Yeni Hizmet Binasında Fotoselli Kapı Yapılmış ve mevcut arızalı kapılar onarılmıştır.
23	Germiyan Merkez Kampüsü Mevcut Çevre Korkuluk ile Dikenli Tel Onarımlarının yapılması işi.	₺25.210,00	29.747,80	22/D	Germiyan Merkez Kampüsü Mevcut Çevre Korkuluk ile Dikenli Tel Onarımları yapılmıştır.
24	KSBÜ Yeni Rektörlük Hizmet Binasında Muhtelif Alüminyum Doğrama İşleri.	₺66.500,00	78.470,00	22/D	KSBÜ Yeni Rektörlük Hizmet Binasında Muhtelif Alüminyum Doğrama İşleri yapılmıştır.
25	KSBÜ Rektörlük Yeni Hizmet Binası ve Simav SHMYO na Karel Telefon Santrali ve Santral Malzemeleri Alım İşleri.	₺272.500,00	321.550,00	22/C	KSBÜ Rektörlük Yeni Hizmet Binası ve Simav SHMYO na Karel Telefon Santrali ve Santral Malzemeleri Alınmıştır.
26	Simav Sağlık Hizmetleri Meslek Yüksekokulu bahçesinde bulunan Voleybol Basketbol saha zemininin tadilatı ve akrilik zemin kaplamasının (15mt X 25mt) yapım işi.	₺68.625,00	80.977,50	22/D	Simav Sağlık Hizmetleri Meslek Yüksekokulu bahçesinde bulunan (15mt X 25mt) Voleybol ve Basketbol saha zemininin tadilatı ve akrilik zemin kaplaması yapılmıştır.
28	Üniversitemiz Muhtelif Yerlerinin Bakım ve Onarımında Kullanılmak Üzere İnşaat ve Sıhhi Tesisat Malzemesi Alım İşleri.	₺46.277,00	54.606,86	22/D	Üniversitemiz Muhtelif Yerlerinin Bakım ve Onarımında Kullanılmak Üzere İnşaat ve Sıhhi Tesisat Malzemesi Alınmıştır.
29	Rektörlük Yeni Hizmet Binasında İç Tesisat Tadilatı Yapım İşleri.	₺71.500,00	84.370,00	22/D	Rektörlük Yeni Hizmet Binasında İç Tesisat Tadilatı Yapılmıştır.
30	Üniversitemiz Tıp ve Diş Hekimliği Fakültesi binasında kullanılmak üzere 1 adet Kesintisiz Güç Kaynağı alımı işi.	₺188.936,00	222.944,48	22/D	Üniversitemiz Tıp ve Diş Hekimliği Fakültesi binasında kullanılmak üzere 1 adet Kesintisiz Güç Kaynağı alınmıştır.

31	Germiyan Kampüsü içerisindeki açık spor alanı olarak bulunan Voleybol-Basketbol saha zemininin tadilatı ve akrilik zemin kaplamasının yapım işi	₺72.035,36	85.001,72	3/E	Germiyan Kampüsü içerisindeki açık spor alanı olarak bulunan Voleybol-Basketbol saha zemininin tadilatı ve akrilik zemin kaplaması yapılmıştır.
32	Tıp Fakültesinde Amfilerde İhtiyaç Duyulan Metal Ayaklı Askılık İmalatı Yapım İşi	₺7.500,00	8.850,00	22/D	Tıp Fakültesinde Amfilerine Metal Ayaklı Askılık Yapılmıştır.
33	Üniversitemiz muhtelif ahşap yerlerin bakım ve onarımında kullanılmak üzere malzeme alım işi.	₺11.898,00	14.039,64	22/D	Üniversitemiz muhtelif ahşap yerlerin bakım ve onarımında kullanılmak üzere malzeme alınmıştır.
34	Rektörlük Yeni Hizmet binasında bulunan 3 adet Asansörün kullanılabilmesi için TMMOB Tarafından ek raporlarda tespit edilen eksikliklerin giderilmesi işi	₺70.000,00	82.600,00	22/D	Rektörlük Yeni Hizmet binasında bulunan 3 adet Asansörün kullanılabilmesi için TMMOB Tarafından ek raporlarda tespit edilen eksikliklerin giderilmiştir.
35	Tıp Fakültesi Binasının Merdiven Basamaklarının ve Dış Hekimliği Fakültesi Ek Binasının Mazgal Yerlerinin Onarılması İşi.	₺64.000,00	75.520,00	22/D	Tıp Fakültesi Binasının Merdiven Basamaklarının ve Dış Hekimliği Fakültesi Ek Binasının Mazgal Yerleri Onarılmıştır.
36	Rektörlük Binası ve Dış Hekimliği Fakültesi Binasında Muhtelif Profil Doğrama İşlerinin Yapılması İşleri.	₺2.754,24	3.250,00	22/D	Rektörlük Binası ve Dış Hekimliği Fakültesi Binasında Muhtelif Profil Doğrama İşleri Yapılmıştır.
37	Dış Hekimliği Fakültesi Ek Binasında (ADSM) bulunan Brülör ve Klima Santralinin Periyodik Bakım ve Onarımlarının Yapılması İşleri.	₺43.870,00	51.766,60	22/D	Dış Hekimliği Fakültesi Ek Binasında (ADSM) bulunan Brülör ve Klima Santralinin Periyodik Bakım ve Onarımlarının Yapılmıştır.
38	Üniversitemizin muhtelif yerlerinin bakım ve onarımında kullanılmak üzere sıhhi tesisat malzemesi alım işi.	₺7.827,46	9.236,40	22/D	Üniversitemizin muhtelif yerlerinin bakım ve onarımında kullanılmak üzere sıhhi tesisat malzemesi alınmıştır.
39	Üniversitemizin muhtelif yerlerindeki bakım ve onarımlarında kullanılmak üzere Elektrik Malzemesi Alım İşleri.	₺16.954,29	20.006,06	22/D	Üniversitemizin muhtelif yerlerindeki bakım ve onarımlarında kullanılmak üzere Elektrik Malzemesi Alınmıştır.
40	Simav SHMYO da bulunan 1 adet fotoselli kapının onarımının yapılması işi.	₺8.700,00	10.266,00	22/D	Simav SHMYO da bulunan 1 adet fotoselli kapının tamirati yapılmıştır.
41	Rektörlük Hizmet Binası Giriş Kapısına Hava Perdesi Yapılması İşleri.	₺19.728,00	23.279,04	22/D	Rektörlük Hizmet Binası Giriş Kapısına Hava Perdesi yapılmıştır.
42	Dış Hekimliği Fakültesi Ek Binasında bulunan klima santrali fan yapım işi.	₺13.490,00	15.918,20	22/D	Dış Hekimliği Fakültesi Ek Binasında bulunan klima santralinin arızalı fanı onarılmıştır.
43	Rektörlük Yeni Hizmet Binası Dış Duvarına Duvar Aydınlatması Yapılması İşleri.	₺28.000,00	33.040,00	22/D	Rektörlük Yeni Hizmet Binası Dış Duvarına Duvar Aydınlatması Yapılmıştır.
44	Tıp Fakültesi Kazan Dairesine Kazan Otomasyonu Yapılması İşleri.	₺41.500,00	48.970,00	22/D	Tıp Fakültesi Kazan Dairesine Kazan Otomasyonu Yapılmıştır.
<b>Genel Toplam</b>		<b>1.971.936,56</b>	<b>₺2.326.885,14</b>		





## 2022H03-187163 Yayın Alımı Projesi

Yayın Alımı Projesi için 2022 yılı bütçesine ayrılan kesintili başlangıç ödeneği 1.000.000,00 TL olup yıl içinde revizyon yapılmamıştır. Toplam harcama ise 962.976,48 TL olarak gerçekleşmiştir. 2022 yılı harcamalarının toplam ödeneğe göre gerçekleşme oranı % 96,29 olarak gerçekleşmiştir.

2022H03-187163 nolu Yayın Alımı Projesi kapsamında yapılan harcamalara ilişkin detaylar aşağıdaki çizelgede yer almaktadır. Harcamaların tamamı Kütüphane ve Dokümantasyon Daire Başkanlığı tarafından gerçekleştirilmiştir.

2022H03-187163 nolu Yayın Alımı Projesine ait detaylar aşağıdaki çizelgede yer almaktadır.

Tablo 41:Kütüphane ve Dokümantasyon Daire Başkanlığı İhale Kapsamı Dışında Yapılan Alımlar

KSBU 2022 Yılı Yatırım Programında Bulunan Eğitim Sektöründeki 2022H03-187163 Yayın Alımı Projesine Ait Doğrudan Temin ve 3E Kapsamında Yapılan Harcama Tablosu					
Kütüphane Dokümantasyon Daire Başkanlığı					
Harcama Birimi :	Sıra No	İşin Adı	İşin Tutarı	Kdv'li Tutar	Alım Usulü
	1	Elektronik Veri Tabanı Ödemesi	₺320.420,27	₺378.736,75	22/A
	2	Clinicalkey Elektronik Veri Tabanı Ödemesi	₺397.465,39	₺469.804,09	22/A
	3	İdealonline Tıp veritabanı	₺13.555,63	₺15.995,64	22/A
	4	Vetis Veritabanı	₺70.000,00	₺82.600,00	22/A
	5	Piri Keşif Aracı	₺15.840,00	₺15.840,00	22/A
		<b>Genel Toplam</b>	<b>₺817.281,29</b>	<b>₺962.976,48</b>	

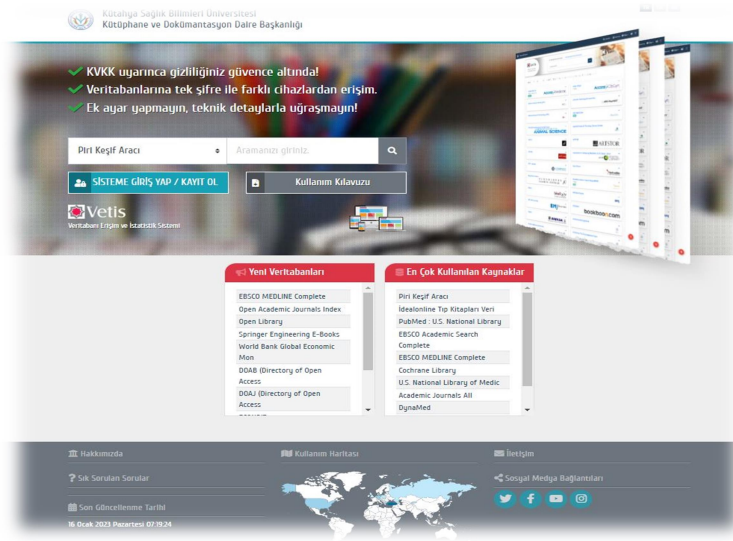

### **İdeal Online Veritabanı**

Türkiye’de tüm akademik yayınları tek bir portal altında toplayarak akademik yayınların dijital olarak akademisyenlere, araştırmacılara ve öğrencilere kolay bir şekilde ulaştırmak amacıyla geliştirilmiş yerli bir e-kitap ve e-dergi platformudur. 450+ Türkçe tıp e-kitap veri tabanıdır.

Türkçe bilgi kaynaklarına 7/24 erişim sağlamak, Türkçe içeriğe modern veri tabanı sistemi ve cihazlarla erişim sağlamak, Türkçe içeriği dünyanın kullanımına sunmak ve daha fazla Türkçe kaynak yayınlanmasına ve verimliliğinin artmasına katkıda bulunmaktadır.

### **Piri Keşif Aracı Veritabanı**

Arama odaklı kurumsal olarak özelleşmiş bir keşif aracıdır. Akademisyenler, araştırmacılar ve öğrenciler için araştırılan konu hakkında birçok veri tabanını tarayarak sonuçları analiz eder ve listeler. Yapay zekâ destekli modern arama algoritmaları ile ilgili içerikleri bulmayı amaçlar.

### **VETİS Veritabanı**

Ulusal veya uluslararası elektronik veritabanlarına, kampüs dışından, hızlı, kolay ve güvenli bir şekilde ulaşabilmelerini sağlayan bir araçtır.

### **Uptodate Veritabanı**

UpToDate; sürekli güncellenen, kanıta dayalı bilgilerle donatılmış ve kullanımı kolay ara yüze sahip bir veritabanıdır. UpToDate; doktorlar tarafından hastalık teşhisinde bulunulması, tedavi planı hazırlanması ve klinik bilgilerin hızlı ve etkin şekilde paylaşılmasına olanak verecek şekilde tasarlanmıştır. UpToDate veri tabanı, 25 Uzmanlık alanında,7400’den fazla uzman doktor tarafından hazırlanan 12.300’den fazla konu içeriğine erişim sunmakta olan kanıta dayalı bir klinik karar destek sistemidir.

### **Clinicalkey Veritabanı**

ClinicalKey veritabanı; doktorların sorularına hızlı yanıt veren ve akıllı bir arama seçeneği sunan oldukça kapsamlı bir veri tabanıdır. ClinicalKey veritabanı içinde son çıkan kitaplar, dergiler, multimedya içerikler ve 35 tıbbi uzmanlık alanı yer almaktadır.

Tablet ve cep telefonları da dahil her türlü cihazdan ulaşılabilen hızlı cevaplar, kurumunuzun daha verimli ve kaliteli bakım olanağı sağlamasına katkıda bulunur. ClinicalKey’in kalitesi, hızı ve elverişliliği klinik performansın ve hasta sonuçlarının iyileşerek gelişmesini sağlar.

### **Cochrane Library Veritabanı**

Cochrane Library kanıta dayalı araştırmaları içeren tıp alanındaki veritabanlarından oluşmaktadır. Sağlık hizmetlerinde yapılmış tedavi ve müdahalelerde kanıtlanmış araştırmaları, metodolojik ve tanısal testlerin de yer aldığı güncel bilgileri ve kaynaklara dayalı veri tabanlarını tek bir çatıda toplayan çevrimiçi bir kütüphanedir. Hasta değerleri ve klinik uzmanlıkla ilgili araştırma kanıtlarını, sağlık hizmetleri ve girişimlerinin etkinliği üzerine yapılan uluslararası araştırmaları bir araya getirir. 130 ülkeden alanında lider ve saygıdeğer 37.000 araştırmacının klinik deneyleri, metodları, teknolojileri ve ekonomik değerlendirmelerini içermektedir.

### 2020H03-150599 Kampüs Altyapısı Projesi

Kampüs Altyapısı Projesi için 2022 yılı bütçesine ayrılan kesintili başlangıç ödeneği 2.500.000,00 TL'dir. Yıl içinde revizyon yapılmamıştır. Toplam harcama ise 7.706,84 TL olarak gerçekleşmiştir. Yeni Merkez Yerleşkemiz olan Germiyan Yerleşkesi Kütahya Dumlupınar Üniversitesinden 2022 Yılı içinde devralındığı için altyapı çalışmaları 2023 yılında planlanmaktadır.

2020H03-150599 Nolu Kampüs Altyapısı Projesi kapsamında yapılan harcamalara ilişkin detaylar aşağıdaki çizelgede yer almaktadır. Harcamaların tamamı Yapı İşleri ve Teknik Daire Başkanlığı tarafından gerçekleştirilmiştir.

Tablo 42:Yapı İşleri ve Teknik Daire Başkanlığı (Alt-Yapı) İhale ile Yapılan Alımlar

KSBU 2022 Yılı Yatırım Programında Bulunan Eğitim Sektöründeki 2020H03-150599 Kampüs Altyapısı Projesine Ait İhale Yöntemi ile Yapılan Harcama Tablosu					
HARCAMA BİRİMİ	Yapı İşleri ve Teknik Daire Başkanlığı				
İŞİN ADI	Kampüs İçi Öğrenci Otobüs Bekleme Durağı Yapım İşi.				
HİZMET TÜRÜ (MAL ALIMI/HİZMET ALIMI)	Yapım İşi				
İHALE TARİHİ	12.08.2021				
SÖZLEŞME TARİHİ	3.09.2021				
SÖZLEŞME BEDELİ	270.000,00 TL.				
MAL/HİZMET TESLİM TARİHİ	25.10.2021				
FİRMAYA YAPILAN ÖDEME (KDV DAHİL ÖDEME)	7.706,84 TL.				
<b>İhale ile Alınan Mal/Hizmet Alımlarına Ait Liste</b>					
Sıra No	Mal/Hizmetin Adı	Miktarı	Birim Fiyatı	Toplam Tutar	KDV Dahil Tutar
1					
	<b>Genel Toplam</b>				
<b>**Açıklama:</b> Ek fiyat farkı ödemesi.					

### 2022H03-187161 Çeşitli Ünitelerin Etüt Projesi

Çeşitli Ünitelerin Etüt Projesi için 2022 yılı bütçemize 800.000,00 TL kesintili başlangıç ödeneği konulmuştur. Yıl içerisinde revizyon yapılmamıştır. Toplam harcama ise 167.189,36 TL olarak gerçekleşmiştir.

2022H03-187161 nolu Çeşitli Ünitelerin Etüt Projesi kapsamında yapılan harcamaya ilişkin detaylar aşağıdaki çizelgede yer almaktadır. Harcama Yapı İşleri ve Teknik Daire Başkanlığı tarafından gerçekleştirilmiştir.

2022H03-187161 nolu Çeşitli Ünitelerin Etüt Projesine ait detaylar aşağıdaki çizelgede yer almaktadır.



Tablo 43:Yapı İşleri ve Teknik Daire Başkanlığı (Etüd Proje) İhale ile Yapılan Alımlar

KSBÜ 2022 Yılı Yatırım Programında Bulunan Eğitim Sektöründeki 2022H03-187161 Çeşitli Ünitelerin Etüd Projesine Ait İhale Yöntemi İle Yapılan Harcama Tablosu					
HARCAMA BİRİMİ :	Yapı İşleri ve Teknik Daire Başkanlığı				
İŞİN ADI	Evliya Çelebi Kampüsü Peyzaj ve Kış Bahçesi Uygulama Projeleri ve İhale Dokümanları Hazırlanması İşi.				
HİZMET TÜRÜ (MAL ALIMI/HİZMET ALIMI)	Hizmet Alımı				
İHALE TARİHİ	9.02.2021				
SÖZLEŞME TARİHİ	3.03.2021				
SÖZLEŞME BEDELİ	45.000,00 TL.				
MAL/HİZMET TESLİM TARİHİ	2.09.2021				
FİRMAYA YAPILAN ÖDEME (KDV DAHİL ÖDEME)	53.100,00 TL.				
<b>İhale İle Alınan Mal/Hizmet Alımlarına Ait Liste</b>					
Sıra No	Mal/Hizmetin Adı	Miktarı	Birim Fiyatı	Toplam Tutar	KDV Dahil Tutar
	<b>Genel Toplam</b>				
<b>**Açıklama:</b> Evliya Çelebi Kampüsü Peyzaj ve Kış Bahçesi Uygulama Projeleri ve İhale Dokümanları Hazırlanması.					

Tablo 44:Yapı İşleri ve Teknik Daire Başkanlığı (Etüd Proje) İhale Kapsamı Dışında Yapılan Alımlar

KSBÜ 2022 Yılı Yatırım Programında Bulunan Eğitim Sektöründeki 2022H03-187161 Çeşitli Ünitelerin Etüd Projesine Ait Doğrudan Temin ve 3E Kapsamında Yapılan Harcama Tablosu					
Harcama Birimi :	Yapı İşleri ve Teknik Daire Başkanlığı				
Sıra No	İşin Adı	İşin Tutarı	Kdv'li Tutar	Alım Usulü	**Açıklama
1	Kütahya ili Yıldırım Beyazıt ve Siner mahallelerinde yer alan merkez( Germiyan Kampüsü Yerleşkesi içerisinde yaklaşık 344.691,37 m2 yüzölçümlü 41 adet taşınmazın 3194 Sayılı İmar Kanununun 18. maddesine istinaden bahse konu alanın İmar Parseli haline getirilmesi için gerekli olan İhdas, Tevhit, Yola ve Parka Terk İşlemlerinin yapılması işi.	₺25.000,00	29.500,00	22/D	Kütahya ili Yıldırım Beyazıt ve Siner mahallelerinde yer alan merkez( Germiyan Kampüsü Yerleşkesi içerisinde yaklaşık 344.691,37 m2 yüzölçümlü 41 adet taşınmazın 3194 Sayılı İmar Kanununun 18. maddesine istinaden bahse konu alanın İmar Parseli haline getirilmesi için gerekli olan İhdas, Tevhit, Yola ve Parka Terk İşlemleri yaptırılmıştır.
2	Simav Eski Fen Lisesi Binasında Deprem Performans Raporu Hazırlanması İşi.	₺71.685,90	84.589,36	3/E	Simav Eski Fen Lisesi Binasında Deprem Performans Raporu Hazırlanmıştır.
<b>Genel Toplam</b>		<b>96.685,90</b>	<b>114.089,36</b>		

## 6. YATIRIM UYGULAMALARINDA KARŞILAŞILAN TEMEL SORUNLAR VE ÇÖZÜME YÖNELİK ÖNERİLER

- ❖ Projelerin hazırlanması, uygulanması, izlenmesi, değerlendirilmesi gibi konularda birimlerimizin nitelikli personel yönünden desteklenmeli, Cumhurbaşkanlığı Strateji ve Bütçe Başkanlığı tarafından ilgili personellere kurs ve seminerler düzenlenerek personellerin daha verimli hale getirilmesi yatırımların takibinde daha etkili olacaktır.
- ❖ Yatırım programların uygulanmasında proje bazında ödenek ve harcamaların takibini sağlamak üzere E-bütçe, Kamu yatırımları Bilgi Sistemi (Ka-Ya), İl Yatırım Takip Sistemi (İLYAS) ve Elektronik Kamu Yatırımları Platformu (EKAP) programları arasında düzenleme getirilmelidir.
- ❖ Yatırım teklifleri değerlendirilirken idarelerin stratejik planları ve performans programları dikkate alınmalıdır.
- ❖ 4734 sayılı Kamu İhale Kanunu'na göre yapılan ihalelerde ihale süreçlerinin uzun sürmesi, yapılan yatırımların istenilen zamanda bitirilmesine ve planlanan yatırımlarda sapmalara neden olmaktadır. Günümüz ekonomik göstergeler her geçen gün yükseldiğinden İhale Mevzuatında bazı değişiklikler yapılması sorunun çözümünde yardımcı olacaktır.
- ❖ Yeni kurulan üniversitelerden fiziki altyapıları olmayanlara diğer üniversitelere nazaran daha fazla yatırım ödenekleri verilerek fiziki altyapıları tamamlanmalıdır.
- ❖ Ocak ve Şubat aylarında da yatırım harcamalarına izin verilmelidir.
- ❖ Yıl içi proje ödenek tutarı revize ve ekleme taleplerinin daha kısa sürelerde sonuçlanmalıdır.

## 7. 2022 YILI KAMU YATIRIMLARI ÖZET TABLOSU

**Kurum Adı:** Kütahya Sağlık Bilimleri Üniversitesi  
**Bütçe Türü:** Özel Bütçe

Sektör	Proje Sayısı	Proje Tutarı		2021 Sonu Kümülatif Harcama		2022 Yılı Program Ödenek		2022 Yılı Revize Ödenek		2022 Yılı Başından Dönem Sonuna Kadar Nakdi Gerçekleşme			
		Dış	Toplam	Dış	Toplam	Dış	Toplam	Dış	Toplam	Dış	Toplam	Dış	Toplam
				Kredi	Özkaynak	Kredi	Özkaynak	Kredi	Özkaynak	Kredi	Özkaynak	Kredi	Özkaynak
Tarım													
Madencilik													
İmalat													
Enerji													
Ulaştırma.-Hab.													
Turizm													
Konut													
Eğitim	5		77.705		2.500		21.800		41.400				28.082
Sağlık	1		2.500				2.500		2.500				2.500
D.Kamu Hizm.	1		13.500		1.959		4.500		4.500				4.500
<i>-İktisadi</i>													
<i>-Sosyal</i>	1		13.500		1.959		4.500		4.500				4.500
<b>TOPLAM</b>	<b>7</b>		<b>93.750</b>		<b>4.459</b>		<b>28.800</b>		<b>48.400</b>				<b>35.802</b>

(\*) 2022 Yılı Yatırım Programında 7 adet yatırım projesi yer almakta ve faaliyetlerini sürdürmüştür.